

【表紙】

【提出書類】 有価証券報告書

【提出先】 関東財務局長

【提出日】 2020年4月28日

【計算期間】 第16期（自 2019年8月1日 至 2020年1月31日）

【発行者名】 ケネディクス・レジデンシャル・ネクスト投資法人

【代表者の役職氏名】 執行役員 佐藤 啓介

【本店の所在の場所】 東京都千代田区内幸町二丁目1番6号

【事務連絡者氏名】 ケネディクス不動産投資顧問株式会社
レジデンシャル・リート本部企画部長 山本 晋

【連絡場所】 東京都千代田区内幸町二丁目1番6号

【電話番号】 03-5157-6011

【縦覧に供する場所】 株式会社東京証券取引所
(東京都中央区日本橋兜町2番1号)

第一部【ファンド情報】

第1【ファンドの状況】

1【投資法人の概況】

(1)【主要な経営指標等の推移】

① 主要な経営指標等の推移

期		単位	第7期	第8期	第9期	第10期	第11期
決算年月			2015年7月	2016年1月	2016年7月	2017年1月	2017年7月
営業成績	営業収益	百万円	5,302	5,226	5,333	5,468	5,574
	うち賃貸事業収益	百万円	5,170	5,208	5,329	5,437	5,574
	営業費用	百万円	2,488	2,509	2,610	2,629	2,741
	うち賃貸事業費用	百万円	1,952	1,936	2,032	2,050	2,124
	営業利益	百万円	2,814	2,717	2,723	2,838	2,833
	経常利益	百万円	2,305	2,185	2,193	2,311	2,316
	当期純利益(注2)	百万円	2,254	2,184	2,192	2,310	2,315
財産等の状況	総資産額	百万円	158,655	160,064	159,948	167,276	167,316
	(対前期比)	%	(+19.9)	(+0.9)	(△0.1)	(+4.6)	(+0.0)
	有利子負債額	百万円	73,500	74,800	74,800	81,800	81,800
	純資産額	百万円	82,383	82,389	82,365	82,552	82,559
	(対前期比)	%	(+40.0)	(+0.0)	(△0.0)	(+0.2)	(+0.0)
	出資総額	百万円	80,132	80,132	80,132	80,132	80,132
1口当たり状況	分配総額	百万円	2,180	2,175	2,220	2,280	2,315
	配当性向(注3)	%	96.7	99.6	101.3	98.7	100.0
	発行済投資口の総口数	口	349,089	349,089	349,089	349,089	349,089
	1口当たり当期純利益(注4)(注5)	円	6,485	6,257	6,279	6,617	3,316
	1口当たり純資産額(注4)	円	235,996	236,012	235,943	236,478	118,249
	1口当たり分配金	円	6,247	6,231	6,360	6,533	6,633
	利益分配金	円	6,247	6,231	6,360	6,533	6,633
	利益超過分配金	円	—	—	—	—	
財務指標	総資産経常利益率(注6)	%	1.6	1.4	1.4	1.4	1.4
	年換算値(注7)	%	3.2	2.7	2.7	2.8	2.8
	自己資本利益率(注8)	%	3.2	2.7	2.7	2.8	2.8
	年換算値(注7)	%	6.4	5.3	5.3	5.6	5.7
	自己資本比率(対前期増減)	%	51.9(+7.5)	51.5(△0.5)	51.5(+0.0)	49.4(△2.1)	49.3(△0.0)
	総資産有利子負債比率(注9)	%	46.3	46.7	46.8	48.9	48.9
	FFO(注10) (Funds from Operation)	百万円	3,017	3,082	3,104	3,189	3,227
	1口当たりFFO(注4)(注11)	円	8,642	8,830	8,892	9,137	4,623
	賃貸NOI(注12) (Net Operating Income)	百万円	4,044	4,124	4,153	4,265	4,335
	年換算賃貸NOI利回り(注7)(注13)	%	5.6	5.5	5.6	5.5	5.6
賃貸NCF(注14) (Net Cash Flow)	百万円	3,898	3,956	3,990	4,044	4,094	
年換算賃貸NCF利回り(注7)(注15)	%	5.4	5.3	5.4	5.2	5.3	
参考情報	投資物件数	件	103	105	105	113	113
	賃貸戸数(居住用施設)	戸	6,820	6,948	6,952	7,229	7,285
	総賃貸可能面積(注16)	m ²	283,477.05	289,350.62	289,350.62	295,364.44	295,364.44
	稼働率(注16)	%	96.3	96.0	95.9	96.2	96.9
	減価償却費	百万円	827	852	857	878	884
資本的支出額	百万円	146	167	163	220	241	

期		単位	第12期	第13期	第14期	第15期	第16期
決算年月			2018年1月	2018年7月	2019年1月	2019年7月	2020年1月
営業成績	営業収益	百万円	5,681	7,097	7,823	8,136	8,066
	うち賃貸事業収益	百万円	5,671	6,655	7,605	7,933	8,027
	営業費用	百万円	2,791	3,657	3,610	3,777	3,806
	うち賃貸事業費用	百万円	2,107	2,554	2,794	2,915	2,911
	営業利益	百万円	2,889	3,439	4,213	4,358	4,260
	経常利益	百万円	2,353	2,842	3,599	3,741	3,614
	当期純利益 (注2)	百万円	2,352	5,416	3,598	3,741	3,613
財産等の状況	総資産額	百万円	176,813	213,558	245,103	254,965	256,665
	(対前期比)	%	(+5.7)	(+20.8)	(+14.8)	(+4.0)	(+0.7)
	有利子負債額	百万円	91,130	106,130	123,250	125,900	127,650
	純資産額	百万円	82,650	98,745	111,951	118,541	118,500
	(対前期比)	%	(+0.1)	(+19.5)	(+13.4)	(+5.9)	(△0.0)
	出資総額	百万円	80,132	80,132	93,226	99,731	99,731
1口金等 の状況	分配総額	百万円	2,424	3,152	3,510	3,687	3,687
	配当性向 (注3)	%	103.1	58.2	97.6	98.5	102.1
	発行済投資口の総口数	口	349,089	782,928	869,133	907,458	907,458
	1口当たり当期純利益 (注4) (注5)	円	3,369	7,036	4,143	4,142	3,981
	1口当たり純資産額 (注4)	円	118,379	126,123	128,807	130,630	130,584
	1口当たり分配金	円	6,946	4,026	4,039	4,063	4,064
	利益分配金	円	6,946	4,026	4,039	4,063	4,064
	利益超過分配金	円	—	—	—	—	—
財務指標	総資産経常利益率 (注6)	%	1.4	1.5	1.6	1.5	1.4
	年換算値 (注7)	%	2.7	2.9	3.1	3.0	2.8
	自己資本利益率 (注8)	%	2.8	6.0	3.4	3.2	3.0
	年換算値 (注7)	%	5.6	12.0	6.8	6.5	6.0
	自己資本比率 (対前期増減)	%	46.7 (△2.6)	46.2 (△0.5)	45.7 (△0.6)	46.5 (+0.8)	46.2 (△0.3)
	総資産有利子負債比率 (注9)	%	51.5	49.7	50.3	49.4	49.7
	FFO (注10) (Funds from Operation)	百万円	3,295	6,126	4,750	4,948	5,023
	1口当たりFFO (注4) (注11)	円	4,720	7,824	5,466	5,453	5,536
	賃貸NOI (注12) (Net Operating Income)	百万円	4,486	5,245	6,154	6,408	6,545
	年換算賃貸NOI利回り (注7) (注13)	%	5.4	5.5	5.5	5.5	5.5
賃貸NCF (注14) (Net Cash Flow)	百万円	4,199	4,808	5,539	5,796	5,888	
年換算賃貸NCF利回り (注7) (注15)	%	5.1	5.0	5.0	5.0	5.0	
参考情報	投資物件数	件	115	129	138	143	144
	賃貸戸数 (居住用施設)	戸	7,646	7,552	8,017	8,080	8,148
	総賃貸可能面積 (注16)	m ²	306,648.54	410,556.41	467,606.17	491,050.34	490,988.55
	稼働率 (注16)	%	97.0	97.6	97.7	97.5	97.6
	減価償却費	百万円	921	1,144	1,343	1,391	1,428
資本的支出額	百万円	286	436	614	612	656	

- (注1) 金額については、記載未満の桁数を切り捨てて記載しています。以下、別段の記載がない限り同じです。各種比率等については、小数第2位を四捨五入して記載しています。以下、別段の記載がない限り同じです。
- (注2) 第13期の当期純利益には負ののれん発生益2,574百万円が含まれています。
- (注3) 配当性向＝分配金総額（利益超過分配金は含みません。）÷当期純利益×100
- (注4) 2018年2月28日を分割の基準日とし、2018年3月1日を効力発生日として、投資口1口につき2口の割合による投資口の分割を行いました。1口当たり当期純利益、1口当たり純資産額及び1口当たりFF0については、第11期首に当該投資口の分割が行われたと仮定して算定しています。
- (注5) 1口当たり当期純利益は、当期純利益を日数加重平均投資口数（第7期：347,610口、第8期：349,089口、第9期：349,089口、第10期：349,089口、第11期：698,178口（上記（注4）参照）、第12期：698,178口（上記（注4）参照）、第13期：769,818口、第14期：868,508口、第15期：903,243口、第16期：907,458口）で除することにより算定しています。
- (注6) 総資産経常利益率＝経常利益／{（期首総資産額＋期末総資産額）÷2}×100
- (注7) 年換算をする場合において、1年を365日とし、第7期は181日、第8期は184日、第9期は182日、第10期は184日、第11期は181日、第12期は184日、第13期は181日、第14期は184日、第15期は181日、第16期は184日として、年換算値を計算しています。
- (注8) 自己資本利益率＝当期純利益／{（期首純資産額＋期末純資産額）÷2}×100
- (注9) 総資産有利子負債比率＝期末有利子負債額／期末総資産額×100
- (注10) $FF0 = \text{当期純利益} + \text{減価償却費} + \text{繰延資産償却費} - \text{不動産等売却益} + \text{不動産等売却損}$
- (注11) $1\text{口当たりFF0} = FF0 / \text{発行済投資口の総口数}$
- (注12) $\text{賃貸NOI} = \text{賃貸事業収益} - \text{賃貸事業費用} + \text{減価償却費}$
- (注13) $\text{年換算賃貸NOI利回り} = \text{年換算賃貸NOI} / \text{物件取得価格} \times 100$
- (注14) $\text{賃貸NCF} = \text{賃貸NOI} - \text{資本的支出額}$
- (注15) $\text{年換算賃貸NCF利回り} = \text{年換算賃貸NCF} / \text{物件取得価格} \times 100$
- (注16) 底地を含めたポートフォリオ全体の数値、比率を記載しています。

② 当期の概況

(イ) 投資法人の主な推移

ケネディクス・レジデンシャル・ネクスト投資法人（以下「本投資法人」といいます。）は、投資信託及び投資法人に関する法律（昭和26年法律第198号。その後の改正を含みます。）（以下「投信法」といいます。）に基づき、2011年11月15日に設立され、2012年4月26日に株式会社東京証券取引所（以下「東京証券取引所」といいます。）不動産投資信託証券市場に上場しました（銘柄コード3278）。その後、3回の公募及び第三者割当による新投資口の発行での資金調達を実施し、時価総額の拡大と資産規模の着実な成長を実現してきましたが、2018年3月1日、更なる成長機会の獲得を求めて、本投資法人を吸収合併存続法人、主な投資対象がヘルスケア施設であるジャパン・シニアリビング投資法人（以下「JSL」といいます。）を吸収合併消滅法人とする吸収合併（以下「本合併」といいます。）を行い、商号を「ケネディクス・レジデンシャル投資法人」から「ケネディクス・レジデンシャル・ネクスト投資法人」に変更しました（本合併に伴い、2018年3月1日を効力発生日とする投資口1口につき2口の割合による投資口の分割も実施しました。）。

本合併後においても、2回の公募及び第三者割当による新投資口の発行での資金調達を実施しており、当期末現在、賃貸住宅等の居住用施設119物件、有料老人ホーム等のヘルスケア施設24物件、その他（底地）1物件からなる合計144物件の不動産等（取得価格（注1）の総額234,766百万円）を運用し、発行済投資口の総口数は907,458口となっています。直近では、本合併後において3回目となる公募による新投資口の発行での資金調達を実施し、更なる時価総額の拡大と資産規模の着実な成長を実現しています。

本投資法人は、ケネディクス株式会社の理念と人材を受け継ぐケネディクス不動産投資顧問株式会社（以下「本資産運用会社」といいます。）にその資産運用を委託し、不動産に関連するトレンドを的確に把握の上、最適と考える投資機会及び収益機会を「柔軟」に追求し、迅速な情報収集と意思決定に基づき「機動的」に投資及び運用を行うことで、独立系不動産運用会社をスポンサーとするJ-REIT（注2）ならではの「柔軟性」と「機動性」をもった不動産投資運用を行っています。

(注1) 「取得価格」は、保有資産に係る各信託受益権売買契約又は各不動産売買契約に記載された各不動産信託受益権又は各不動産の売買価格（取得経費、固定資産税・都市計画税の精算額、消費税及び地方消費税等を含みません。）の百万円未満を切り捨てて記載しています。なお、本合併に伴いJSLより承継した資産については、2018年3月1日時点の鑑定評価額を取得価格としています。以下同じです。

(注2) 「J-REIT」とは、東京証券取引所の不動産投資信託証券市場に上場している投資法人をいいます。

(ロ) 運用環境

当期における日本経済の状況は、中国経済の減速など海外経済の動向の影響を受け、輸出や生産活動の一部が弱含んでいるものの、良好な雇用・所得環境や高水準の企業収益もあり消費は持ち直しを続け、設備投資も増加傾向にあるなど内需は増加傾向が続いていましたが、足下においては新型コロナウイルス感染症の影響により景気は大幅に下押しされており、厳しい状況に変わりつつあります。今後の日本経済については、新型コロナウイルス感染拡大の影響による企業収益の下振れや個人消費の低迷等、厳しい状況が続くことが見込まれると同時に、世界経済の減速や金融資本市場の変動等の可能性についても留意する必要があります。ある環境と考えられます。

賃貸住宅市場について、本投資法人が投資対象とする賃貸マンションは、引き続き稼働率及び賃料水準ともに、高位安定して推移しました。大都市圏においては人口の転入超過が継続している一方で、賃貸マンションの供給は低位で推移していることから、今後も良好な需給環境が続くものと予想されますが、新型コロナウイルス感染症の影響による賃貸市場の変調に注意する必要があります。

ヘルスケア施設を取り巻く環境については、我が国では、男女とも平均寿命において世界最高水準に達し、これまでどの国も経験したことがない超高齢社会（注）を迎え、総人口に占める高齢者の割合及び高齢者人口が増加する「高齢化」は、今後も続いていくものと予想されています。それに呼応するように、近年においては有料老人ホーム、サービス付き高齢者向け住宅などの高齢者向け施設が増加していますが、高齢者向け施設への需要は引き続き増加していくものと、本投資法人は考えています。

不動産売買市場については、緩和的な金融政策等を背景に活発な不動産取引が行われ、期待利回りは低水準で推移する状態が続いていましたが、足下における新型コロナウイルス感染症の影響により経済の先行きに不確実性が増していることから投資家の間においても流動性選好が強まっており、当面の間、不動産取引は減少傾向となる可能性があるかと、本投資法人は考えています。

(注)「超高齢社会」とは、世界保健機関（WHO）や国際連合の定義による、総人口に対して65歳以上の高齢者人口が占める割合（高齢化率）が21%を超えた社会をいいます。

(ハ) 運用状況

a. 資産の取得及び譲渡

本投資法人は、当期において、ポートフォリオ全体の資産構成、将来における収益力等を総合的に勘案した結果、以下の居住用施設2物件（取得価格の総額1,914百万円）を取得し、居住用施設1物件（取得価格400百万円・譲渡価格480百万円）を譲渡しました。

<取得資産>

物件番号	取得資産の名称	取得価格（百万円）（注）
T-84	KDXレジデンス西船橋	975
T-86	KDXレジデンス阿佐ヶ谷II	939
居住用施設	取得価格合計	1,914

<譲渡資産>

物件番号	譲渡資産の名称	譲渡価格（百万円）（注）
R-34	メロディーハイム御殿山	480

(注)「取得価格」及び「譲渡価格」には、取得資産及び譲渡資産に係る各信託受益権売買契約に記載された各不動産信託受益権の売買価格（取得及び譲渡費用、固定資産税・都市計画税の精算額、消費税及び地方消費税等を含みません。）の百万円未満を切り捨てて記載しています。

上記の結果、当期末（2020年1月31日）現在の保有物件は居住用施設が119物件（取得価格の総額178,887百万円）、ヘルスケア施設が24物件（取得価格の総額54,128百万円）、その他（底地）が1物件（取得価格1,750百万円）の計144物件（取得価格の総額234,766百万円）となりました。

b. 保有不動産の運用管理

本投資法人は、居住用施設については、地域・立地及び都市、賃料帯、又はテナント層（法人・個人）等の特性を多角的に考慮することにより選定された、保有不動産の運営・管理を手がけるプロパティ・マネジメント会社（以下「PM会社」といいます。）と連携のうえ、パフォーマンスの安定化・最大化を目指して運用を実施しました。

更に、各地域に密着した有力不動産会社との連携及びPM会社の効率的なリーシング活動の強化を図りました。また、個別物件の特性、稼働状況を踏まえた募集条件の設定、「KDXレジデンス」のブランド力を活かした効率的な広告活動の実施、更にはリーシングエージェントの活用、物件ごとの特性に応じた機動的な営業活動を計画的に行いました。

居住用施設の具体的な賃貸事業収入の向上に資する施策として、稼働状況が安定・好調な物件については、テナント入替え時の賃料水準の引上げや礼金の收受、更新時の賃料増額、駐車場契約率の向上、携帯電話用アンテナの新規設置等による建物付帯収入の増加を図るとともに、賃貸事業費用の削減として、共用部照明のLED化並びに付帯契約及び募集経費等の一層の見直しを行い、収支向上を図りました。

また、運用資産の市場競争力の維持・向上を目的として、計画的な大規模修繕工事を5物件、共用部のリニューアル工事、専有部のバリューアップ工事及び設備の更新等を実施しました。

当期においても、環境への配慮・取組みとして、共用部へのLED照明導入を引き続き実施しました。また、外部評価機関による環境認証制度であるDBJ Green Building認証については、当期末（2020年1月31日）時点で計7物件の認証を取得しています。

上記の結果、居住用施設の稼働率は当期末（2020年1月31日）時点で96.5%となりました。また、当期の居住用施設の期中平均稼働率は、96.2%と前期同様に高い水準となりました。

ヘルスケア施設の具体的な賃貸事業収入の維持・向上に資する施策として、オペレーターモニタリングの一環として、各施設へ往訪して収支・稼働率を含む施設運営状況の確認、施設管理者へのヒアリングを実施しました。今後も、各施設への往訪、施設管理者へのヒアリングを通じてオペレーターの事業運営能力や経営の安定性等のモニタリングを行います。

また、今回は、1施設において、大規模修繕工事に加え、サステナビリティの取組みの一環として、グリーンリース（注）を実施しました。グリーンリースは、環境負荷の低減に加えてテナントの費用負担の低減に繋がることから、本投資法人与テナント双方にとってメリットのある取組みであり、今後も積極的に導入を検討していく予定です。

上記の結果、ヘルスケア施設の稼働率は期中平均、当期末（2020年1月31日）時点ともに100.0%となっています。なお、底地を含めたポートフォリオ全体の稼働率は当期末（2020年1月31日）時点で97.6%となりました。

(注)グリーンリースとは、ビルオーナーとテナントが協働し、不動産の省エネなどの環境負荷の低減や執務環境の改善について契約や覚書等によって自主的に取り決め、取決め内容を実践することをいいます。

c. 資金調達

本投資法人は、資金調達に際しては、中長期にわたる安定的な収益の確保及び運用資産の持続的な成長を目的として、財務の安定性と資金調達コストのバランスを考慮したうえで実行しています。

(借入れの状況)

当期において、新規物件の取得資金として新たに1,950百万円の借入れを行い、当期中に返済期日が到来した借入れの返済資金として5,000百万円の借入れを行いました。一方で、投資法人債の発行による調達資金を返済資金として、2,000百万円の一部期限前弁済を行いました。

これらの結果、当期末（2020年1月31日）現在の借入金残高は120,650百万円、投資法人債を含めた有利子負債残高は127,650百万円となり、有利子負債の平均残存年数（注1）は4.2年、平均金利（注2）は0.98%に、また長期負債比率（注3）は89.5%、固定金利比率（注4）は97.1%に、総資産有利子負債比率（LTV）は49.7%となっています。

(注1) 各有利子負債残存年数を各有利子負債残高に応じて加重平均した上で、小数第2位を四捨五入して算出しています。

(注2) 各有利子負債にアップフロントフィー（年率）及び金利スワップの効果を勘案した平均金利を算出し、各有利子負債残高に応じて加重平均して算出しています。

(注3) 長期負債比率＝（長期借入金（1年内返済予定の長期借入金を除きます。）残高＋投資法人債残高）÷（借入金残高＋投資法人債残高）

なお、1年内返済予定の長期借入金を含めた「長期負債比率」は97.4%です。

(注4) 固定金利比率＝（固定金利借入金（金利スワップ取引により支払金利を実質固定化している借入金を含みます。）残高＋投資法人債残高）÷（借入金残高＋投資法人債残高）

(投資法人債の状況)

本投資法人は、当期に以下の投資法人債（ソーシャルボンド）2,000百万円を発行し、当期末（2020年1月31日）現在の残高は、7,000百万円となりました。ソーシャルボンドの発行はJ-REITにおいて初めての事例であり、調達資金はソーシャル適格資産（注1）の取得資金への充当を目的として調達した借入金の期限前弁済資金に全額充当しました。

銘柄	発行年月日	当期末残高 (百万円)	利率 (%)	償還期限	償還方法	摘要
第6回無担保投資法人債 (ソーシャルボンド)	2019年12月20日	2,000	0.750	2029年12月20日	期限一括	(注2)

(注1) ソーシャル適格資産とは、以下の適格クライテリアを満たす資産をいいます。

シニアリビング施設	<ul style="list-style-type: none">・有料老人ホーム・サービス付き高齢者向け住宅・シニア向けマンション・認知症高齢者グループホーム・小規模多機能施設・デイサービス施設 等
メディカル施設	<ul style="list-style-type: none">・病院・診療所・医療モール・介護老人保健施設 等

(注2) 特定投資法人債間限定同順位特約付です。

(格付けの状況)

当期末（2020年1月31日）現在における本投資法人の格付状況は、以下のとおりです。

信用格付業者	格付対象	格付
株式会社日本格付研究所（JCR）	長期発行体格付	A+（見通し：安定的）
	債券格付	A+

(発行登録の状況)

本投資法人は、投資法人債（短期投資法人債を除きます。）に係る発行登録書を2018年6月28日に提出しています。その概要は、以下のとおりです。

発行予定額	100,000百万円
発行予定期間	2018年7月6日から2020年7月5日まで
手取金の使途	特定資産（投信法第2条第1項における意味を有します。）の取得資金、借入金の返済資金、投資法人債（短期投資法人債を含みます。）の償還資金、敷金・保証金の返還資金、修繕等の支払資金、運転資金等

なお、上記発行登録書に基づき、第4回投資法人債1,000百万円及び第5回投資法人債1,000百万円を2018年11月30日に発行し、第6回投資法人債（ソーシャルボンド）2,000百万円を2019年12月20日に発行しています。

d. 業績及び分配の概要

上記運用の結果、当期の業績は、営業収益8,066百万円、営業利益4,260百万円、経常利益3,614百万円、当期純利益3,613百万円となりました。

また、当期の分配金については、本投資法人の規約に定める分配の方針に基づき、投資法人の税制の特例（租税特別措置法（昭和32年法律第26号。その後の改正を含みます。）（以下「租税特別措置法」といいます。）第67条の15）を適用し、当期純利益に一時差異等調整積立金取崩額と前期繰越利益の一部を加えた3,687,909,312円を利益分配金として分配することとしました。

なお、今後、物件売却による不動産等売却益が発生した場合、内部留保の必要性を吟味したうえで、当該不動産等売却益の内部留保の可否を検討します。

③ 次期の見通し

本投資法人は、「目利きを活かした着実な外部成長」、「効率的な収益マネジメント」及び「新しい取組みへの挑戦」という3つの基本戦略に基づき、主として、主要な用途が賃貸住宅等の居住用施設、有料老人ホーム等のヘルスケア施設及びホテル等の宿泊施設へ投資を行います。

今後も居住用施設からヘルスケア施設、宿泊施設まで「人が居住・滞在する空間」への幅広い投資を通じて、社会・経済構造の変化に沿った REIT へ進化し、「安定性」と「成長性」を高めることで投資主価値の最大化を目指します。なお、上記3つの主たる投資対象を前提として、同じく「人が居住・滞在する空間」であり、本投資法人のポートフォリオの中心である居住用施設との親和性が高いと考えられる保育施設を、2019年9月12日付で従たる投資対象に新たに加えています。

(イ) 新規物件の取得

本投資法人は、主に人が居住・滞在する空間である居住用施設、ヘルスケア施設及び宿泊施設を投資対象の3本柱とし、投資にあたっては、個別不動産の特性や立地等を踏まえた地域分散や個別分析に基づき、テナント又は利用者からの底堅い需要が見込め、長期安定的な収益の獲得が見込める不動産を厳選して投資を行います。

居住用施設に関しては、そもそもの土地が持つ潜在的な収益力に着目して、「地位（じぐらい）の高さ」「生活利便性の高さ」「特殊マーケットの有無」といった尺度を用いて、中長期的に安定した賃貸収益を獲得できる投資機会を判別し、東京経済圏（東京都、神奈川県、埼玉県及び千葉県の一都三県の主要都市をいいます。以下同じです。）を中心に、地方経済圏（政令指定都市を始めとする地方都市をいいます。以下同じです。）に所在する賃貸住宅等の居住用施設についても、土地が人を惹きつける力を詳細に分析した上で、その立地特性に応じて、安定的な賃貸需要が見込まれる住戸タイプを見極めながら、投資を行います。

ヘルスケア施設及び宿泊施設に関しては、地域、規模等の特性に応じた個別分析を行ったうえで、マーケットの規模や特質、地域経済の情勢、競合施設の状況等を総合的に勘案して投資機会を判別し、三大都市圏（三大都市圏とは、東京経済圏、大阪圏及び名古屋圏をいい、大阪圏とは大阪府、京都府、奈良県、兵庫県及び滋賀県の都市、名古屋圏とは愛知県、岐阜県及び三重県の都市をいいます。以下同じです。）を中心に分散投資を検討します。

不動産投資運用のプロフェッショナルとして培った「目利き」を活用して幅広い投資対象の中から優良な投資機会を選別することで、着実な物件取得を実現できるものと考えています。

物件の取得ルートとして、ケネディクス株式会社及びケネディクス・インベストメント・パートナーズ株式会社との2013年10月1日付不動産情報提供等に関する覚書（その後の変更及び当事者の追加を含み、以下「サポートライン覚書」といいます。なお、サポートライン覚書の内容は、不動産等のうち、主たる投資対象の(i)居住用施設、(ii)ヘルスケア施設及び(iii)宿泊施設並びに従たる投資対象の(iv)保育施設であって、本資産運用会社において本投資法人の資産運用を担当するレジデンシャル・リート本部が優先検討権を有するものについて適用されます。）に基づくケネディクス株式会社及びケネディクス・インベストメント・パートナーズ株式会社からのパイプラインが存在し、これと併せて本資産運用会社独自のネットワークも存在します。2017年6月15日付でサポート契約を締結した株式会社住協ホールディングス並びに本合併に伴い2017年11月10日付でサポート契約（注）を締結した、JSLのスポンサーであった株式会社新生銀行、株式会社長谷工コーポレーション及び三菱UFJ信託銀行株式会社を加えた、より幅広いサポート体制の構築を実現し、本資産運用会社独自のネットワークも活用しながら、機動的に物件取得を行います。

また、物件の取得時期をコントロールし、今後の市場環境・資金調達環境に応じて有利なタイミングで柔軟に取得することを企図し、匿名組合出資持分及び不動産対応証券（優先出資証券等）への投資の検討も行います。

（注）本投資法人及び本資産運用会社は、2019年10月25日付で、株式会社LIXILグループとの間のサポート契約を合意解約しました。以下同じです。

(ロ) 保有資産の運用管理

居住用施設に関しては、中長期的に安定した賃貸収益の確保を目標とし、各PM会社と本資産運用会社が一体となり、個別の物件特性に応じたリーシング戦略を策定し、各地域における賃貸マーケットに精通した有力不動産会社と密に連携を図ることにより、稼働率及び賃料水準の維持及び向上を目指します。

また、各物件の運営状況や競合物件の動向等を踏まえ、稼働率の維持及び向上、入居者入替え時の賃料水準の引上げ、更新時の賃料増額、礼金收受、空室期間の短縮、契約更新率の維持・向上、並びに駐車場収入その他付帯収入の確保等その他の収益機会を追求し、賃貸利益の確保を図ります。

引き続き、原状回復工事を含む修繕工事費の圧縮、電力自由化に伴う共用部の電力会社の見直し及び共用部照明器具のLED化によるコスト削減並びに募集費用等の各種費用の削減に取り組みます。

各物件の戦略的な共用部のリニューアル工事や専有部のバリューアップ工事を実施するとともに、適宜、適切な大規模修繕を継続的に行うことにより保有資産の市場競争力の維持・向上を図ります。

ヘルスケア施設に関しては、オペレーターからの対象施設や企業情報についての情報開示、保有施設への訪問による運営状況の実査やヒアリング、マネジメント層との面談等により保有施設の運営管理状況、経営状況等について適切なモニタリングを継続して実践します。

モニタリング結果を踏まえ、必要に応じて建物・設備や運営に関する改善提案を行う他、オペレーターに運営の継続性に重大な支障が生じた場合には、オペレーターの交替を検討します。なお、本投資法人では、オペレーターの交替に備えて保有施設のオペレーターやサポート会社との間でバックアップオペレーションの仕組みを構築しています。

また、オペレーターからの要望に基づくグリーンリース契約・バリューアップ工事等の実施検討や運営上の課題解決のための協働等、オペレーターとのリレーションを更に深めることにより、今後も本投資法人の内部成長へと繋がるよう運用を行う方針です。

(ハ) 資金調達

今後も、金利動向等の金融環境を注視したうえで、財務の安定性と資金調達コストの最適バランスを実現すべく様々な選択肢の中から、最適な資金調達手段を検討・選択し、適切な財務基盤の構築を図ります。

(ニ) 情報開示

本投資法人は、積極的なIR活動により、投資家及び関係者に対して幅広く情報提供を行うこと、及び可能な限り迅速かつ正確な情報開示に努めることを情報開示の基本方針としています。具体的には、東京証券取引所の適時開示（TDnet登録及びプレスリリース）に加えて、本投資法人のホームページ（<https://www.kdr-reit.com/>）を通じた適切な情報開示を行います。

(ホ) 利益相反対策

本資産運用会社は、本投資法人の資産の運用に際し、利害関係者又は本資産運用会社との間の取引に関し、レジデンシャル・リート本部利害関係取引規程を定め、当該規程に基づく運用を行っています。

また、本資産運用会社は、本投資法人以外にも、複数の投資法人の運用を受託しており、それらの投資法人間で投資物件の取得の機会の競合が発生する可能性があります。本資産運用会社においては、入手した不動産等売却情報に関し、取得の検討を優先して行う本部を定めるため、物件の種別・規模等を基準とする優先検討権のルールを設け、本資産運用会社内での検討順位をあらかじめ決定し、本資産運用会社内にコンプライアンス・オフィサーを含む「パイプライン会議」を設置して、かかるルールに則った運営を行うことにより、恣意的な不動産等売却情報の配分を防止し、もって本資産運用会社が運用を受託する各投資法人間における利益相反を防止する等、適切な利益相反対策の実施に努めています。詳細については、後記「(4) 投資法人の機構 ③ KDR資産運用業務に係る投資運用の意思決定に関する事項 (ハ) 各投資法人間における利益相反の防止 (優先検討権の概要)」をご参照ください。

(へ) 決算後に生じた重要な事実

新投資口の発行

本投資法人は2020年2月10日及び2月19日開催の役員会において、特定資産の購入資金等に充当することを目的として、新投資口の発行を決議しました。公募による新投資口発行は2020年2月26日に払込が完了しています。

この結果、2020年2月26日付で出資総額は108,550,294,003円、発行済投資口の総口数は951,258口となっています。

なお、オーバーアロットメントによる売出しに伴う第三者割当による新投資口の発行については、割当先であるSMB C日興証券株式会社より発行予定投資口数の全部につき、申込期日（2020年3月23日）までに申込みを行わない旨の通知を受けました。

この結果、当該第三者割当による新投資口発行を行わないこととなりました。

(公募による新投資口の発行)

発行新投資口数	: 43,800口
発行価格(募集価格)	: 1口当たり208,065円
発行価格(募集価格)の総額	: 9,113,247,000円
発行価額(払込金額)	: 1口当たり201,342円
発行価額(払込金額)の総額	: 8,818,779,600円
払込期日	: 2020年2月26日

(参考情報)

①資産の取得について

本投資法人は、以下の不動産信託受益権を取得しました。

取得日	物件番号	物件名称	所在地	取得先	取得価格 (百万円) (注1)	鑑定評価額 (百万円) (注2)
2020年 2月27日	T-85	KDXレジデンス幡ヶ谷	東京都 渋谷区	株式会社サンケイビル	2,500	2,710
	R-46	KDXレジデンス仙台駅東	宮城県 仙台市	株式会社フージャース アセットマネジメント	1,340	1,410
	T-87	KDXレジデンス学芸大学	東京都 目黒区	株式会社パインランド	750	828
2020年 3月2日	T-88	KDXレジデンス蒲田南	東京都 大田区	住協建設株式会社	1,918	2,090
	A-1	ホテルリブマックス 東京大塚駅前	東京都 豊島区	合同会社KHF4	2,390	2,440
	A-2	ホテルリブマックス 横浜駅西口	神奈川県 横浜市		2,570	2,670
2020年 3月13日	T-89	KDXレジデンス吉祥寺	東京都 武蔵野市	株式会社新興 ホールディングス	621	650
合計					12,089	12,798

(注1) 「取得価格」には、取得資産に係る各信託受益権売買契約に記載された各不動産信託受益権の売買価格(取得経費、固定資産税・都市計画税の精算額、消費税及び地方消費税等を含みません。)の百万円未満を切り捨てて記載しています。

(注2) 「鑑定評価額」の価格時点は、T-85、R-46については2020年1月31日、T-87、A-1、A-2については2019年12月1日、T-88については2020年2月28日、T-89については2020年3月6日です。

また、本投資法人は、2020年2月10日付で、以下の不動産信託受益権の取得に係る信託受益権売買契約を締結しました。

取得予定日	物件番号	物件名称	所在地	取得先	取得予定価格 (百万円) (注3)	鑑定評価額 (百万円) (注4)
2020年6月30日	T-90	KDXレジデンス三鷹(注1)	東京都三鷹市	非開示(注2)	2,530	2,810
2020年8月3日	T-91	KDXレジデンス中延(注1)	東京都品川区	非開示(注2)	830	897
合計					3,360	3,707

(注1) 取得予定資産に係る信託受益権売買契約のうちT-90、T-91については、金融庁の定める「金融商品取引業者等向けの総合的な監督指針」に規定される本投資法人によるフォワード・コミットメント等に該当します。

(注2) 取得先の同意を得られていないため非開示としています。

(注3) 「取得予定価格」には、取得予定資産に係る各信託受益権売買契約に記載された各不動産信託受益権の売買価格(取得経費、固定資産税・都市計画税の精算額、消費税及び地方消費税等を含みません。)の百万円未満を切り捨てて記載しています。

(注4) 「鑑定評価額」の価格時点は、2019年12月1日です。なお、T-90は本日現在建物が未竣工のため、国土交通省が定める不動産鑑定評価基準において2014年11月1日(2014年5月1日一部改正)に施行された「未竣工建物等鑑定評価」を実施しています。

② 資産の譲渡について

本投資法人は、以下の不動産信託受益権を譲渡しました。

譲渡日	物件番号	物件名称	所在地	譲渡先	譲渡価格 (百万円) (注1)	鑑定評価額 (百万円) (注2)
2020年2月28日	R-15	KDXレジデンス泉中央	宮城県仙台市	非開示(注3)	540	613

(注1) 「譲渡価格」には、譲渡資産に係る信託受益権売買契約に記載された信託受益権の売買価格(譲渡費用、固定資産税・都市計画税の精算額、消費税及び地方消費税を含みません。)の百万円未満を切り捨てて記載しています。

(注2) 「鑑定評価額」の価格時点は、2020年1月31日です。

(注3) 譲渡先の同意を得られないため非開示としています。

③ 借入れについて

上記「①資産の取得について」に記載のT-88、A-1、A-2及びT-89の取得資金及び関連費用の一部に充当することを目的として、2020年3月2日及び3月13日に合計5,100百万円(シリーズ39及び40)の借入れを実施しました。

(2) 【投資法人の目的及び基本的性格】

① 投資法人の目的及び基本的性格

本投資法人は、投信法に基づき設立された投資法人であり、中長期にわたる安定した収益の確保を目指して、主として不動産等（不動産、不動産の賃借権、地上権及びこれらの資産のみを信託する信託の受益権をいいます。以下同じです。）の特定資産に投資を行うことを通じてその資産の運用を行います（規約第29条）。

② 投資法人の特色

本投資法人は、投信法に基づき、本投資法人の資産を主として特定資産のうち、不動産等資産（投資信託及び投資法人に関する法律施行規則（平成12年総理府令第129号。その後の改正を含みます。）（以下「投信法施行規則」といいます。）に定めるものをいいます。）に対する投資として運用することを目的とします。本投資法人は、投資主の請求による投資口の払戻しが認められないクローズド・エンド型です。本投資法人の資産運用は、金融商品取引法（昭和23年法律第25号。その後の改正を含みます。）（以下「金融商品取引法」といいます。）上の金融商品取引業者である本資産運用会社にすべて委託してこれを行います。

(注1) 投資法人に関する法的枠組みは、大要以下のとおりです。

投資法人は、金融商品取引法上の金融商品取引業者などの一定の資格を有する設立企画人により設立されます。投資法人を設立するには、設立企画人が規約を作成しなければなりません。規約とは、株式会社における定款に相当するものであり、投資法人の商号、発行可能投資口総口数、資産運用の対象及び方針、金銭の分配の方針等を規定する投資法人の根本規則です。投資法人は、かかる規約に沿って運営されます。なお、規約は、投資法人の設立後には、投資主総会の特別決議により変更することができます。

投資法人は、投資口を発行して、投資家より出資を受けます。投資口を有する者を投資主といい、投資主は、投資主総会を通じて、一定の重要事項につき投資法人の意思決定に参画できるほか、投資法人に対して一定の権利を行使することができますが、かかる権利は株式会社における株主の権利とは必ずしも同一ではありません。また、投資法人は、投信法に定めるところに従って新投資口予約権証券を発行することができます。

投資法人には、その機関として、投資主総会、執行役員、監督役員、役員会及び会計監査人が設置されます。執行役員は、投資法人の業務を執行し、投資法人を代表します。監督役員は、執行役員の職務の執行を監督します。執行役員及び監督役員は役員会を構成し、かかる役員会は、執行役員の一定の重要な職務の執行に対する承認、計算書類等（金銭の分配に係る計算書を含みます。）の承認等、投資法人の一定の業務の執行に係る重要な意思決定を行います。更に、会計監査人は、投資法人の会計監査を行います。これらの執行役員、監督役員及び会計監査人はいずれも投資主総会において選任されます。投資主総会、執行役員、監督役員、役員会及び会計監査人については、後記「(4) 投資法人の機構 ① 投資法人の統治に関する事項 (イ) 機関の内容」をご参照下さい。

投資法人は、規約に定める額を限度として、借入れを行うことができるほか、投資主の請求により投資口の払戻しをしない旨を規約に定めたクローズド・エンド型の投資法人の場合には、規約に定める額を限度として、投資法人債を引き受ける者を募集することもできます。また、投資法人は一定の要件を充足した場合に、短期投資法人債を発行することができます。

投資法人は、投資口及び投資法人債（短期投資法人債を含みます。以下同じです。）の発行による手取金及び借入金を、規約に定める資産運用の対象及び方針に従い運用します。なお、投資法人がこのような資産の運用を行うためには、内閣総理大臣の登録を受ける必要があります（以下、この登録を受けた投資法人を「登録投資法人」といいます。）。本投資法人の資産運用の対象及び方針については、後記「2 投資方針 (1) 投資方針」及び同「(2) 投資対象」をご参照下さい。

投資法人は、投資主に対して、規約で定めた金銭の分配の方針に従って、金銭の分配を行います。本投資法人の投資主に対する分配方針については、後記「2 投資方針 (3) 分配方針」をご参照下さい。

登録投資法人は、投信法上の資産運用会社（内閣総理大臣の登録を受けた金融商品取引業者（投資運用業を行うものに限る、信託会社を除きます。））にその資産の運用に係る業務を委託しなければなりません。また、登録投資法人は、信託銀行等の一定の資格を有する資産保管会社にその資産の保管に係る業務を委託しなければなりません。更に、登録投資法人は、一般事務受託者等に投資口及び投資法人債を引き受ける者の募集に関する事務、投資主名簿等に関する事務その他の事務を委託しなければなりません。本投資法人の資産運用会社、資産保管会社及び一般事務受託者については、後記「(3) 投資法人の仕組み」をご参照下さい。

(注2) 本投資法人が発行する投資口（以下「本投資口」といいます。）は、株式会社証券保管振替機構（以下「保管振替機構」といいます。）にて取り扱います。したがって、本投資口は、振替投資口（社債、株式等の振替に関する法律（平成13年法律第75号。その後の改正を含みます。）（以下「振替法」といいます。）第226条第1項に定める意味を有します。以下同じです。）です（振替投資口である本投資法人の投資口を、以下「本振替投資口」といいます。）。本振替投資口については、本投資法人は投資証券を発行することができず、権利の帰属は振替口座簿の記載又は記録により定まります（振替法第226条第1項、第227条第1項）。なお、以下、本投資法人が発行する投資証券を「本投資証券」ということとしますが、同時に本投資証券には、別途明記する場合を除き、本振替投資口を含むものとします。

また、本投資法人が発行する投資法人債は、振替投資法人債（振替法第116条に定める意味を有します。以下同じです。）です（振替投資法人債である本投資法人の投資法人債を、以下「本振替投資法人債」といいます。）。なお、以下では、別途明記する場合を除き、本投資法人が発行する投資法人債券（以下「本投資法人債券」といいます。）についての記載は、本振替投資法人債を含むものとします。

(3) 【投資法人の仕組み】

① 本投資法人の仕組み図

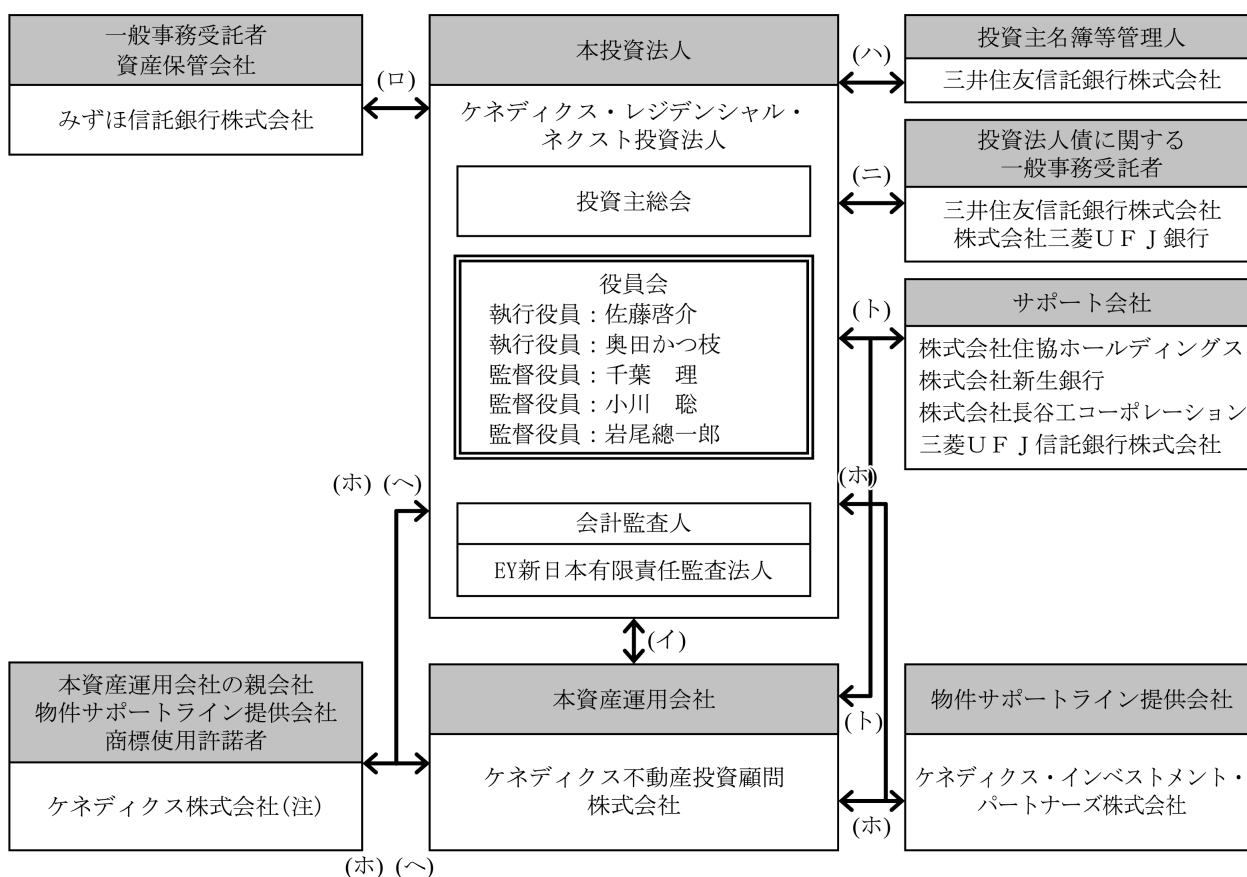

- (イ) 資産運用委託契約
- (ロ) 一般事務委託契約／資産保管業務委託契約
- (ハ) 投資主名簿等管理人委託契約
- (ニ) 財務及び発行・支払代理契約／財務代理契約
- (ホ) 不動産情報提供等に関する覚書
- (へ) 商標使用許諾契約
- (ト) サポート契約

(注)ケネディクス株式会社は、本資産運用会社の親会社（財務諸表等の用語、様式及び作成方法に関する規則（昭和38年大蔵省令第59号。その後の改正を含みます。）第8条第3項に規定する親会社をいいます。）であり、本投資法人の特定関係法人（特定有価証券の内容等の開示に関する内閣府令（平成5年大蔵省令第22号。その後の改正を含みます。）第12条第3項に定める特定関係法人をいいます。）に該当します。

② 本投資法人及び本投資法人の関係法人の運営上の役割、名称及び関係業務の概要

運営上の役割	名称	関係業務の概要
投資法人	ケネディクス・レジデンシャル・ネクスト投資法人	規約に基づき、投資主より払い込まれた資金等を、主として不動産等の特定資産に投資することにより運用を行います。
資産運用会社	ケネディクス不動産投資顧問株式会社	<p>本投資法人との間で2011年11月18日付の資産運用委託契約（その後の変更を含みます。）を締結しています。</p> <p>投信法上の資産運用会社として、同契約に基づき、本投資法人の規約に定める資産運用の対象及び方針に従い、資産の運用に係る業務を行います（投信法第198条第1項）。</p> <p>本資産運用会社に委託された業務の内容は、（イ）本投資法人の資産の運用に係る業務、（ロ）本投資法人の資金調達に係る業務、（ハ）本投資法人への報告業務及び（ニ）その他本投資法人が随時委託する上記（イ）から（ハ）に関連し又は付随する業務（本投資法人の役員会に出席して報告を行うことを含みます。）です。</p>
一般事務受託者 資産保管会社	みずほ信託銀行株式会社	<p>本投資法人との間で2011年11月18日付の一般事務委託契約（その後の変更を含みます。）及び資産保管業務委託契約（その後の変更を含みます。）をそれぞれ締結しています。</p> <p>投信法上の一般事務受託者（投信法第117条第4号、第5号及び第6号）として、一般事務委託契約に基づき、（イ）本投資法人の計算に関する事務、（ロ）本投資法人の会計帳簿の作成に関する事務、（ハ）本投資法人の役員会及び投資主総会の運営に関する事務及び（ニ）本投資法人の納税に関する事務等を行います。</p> <p>また、投信法上の資産保管会社（投信法第208条第1項）として、資産保管業務委託契約に基づき、本投資法人の保有する資産の保管に係る業務等を行います。</p>
投資主名簿等 管理人	三井住友信託銀行株式会社	<p>本投資法人との間で2011年11月18日付の投資主名簿等管理人委託契約（その後の変更を含みます。）を締結しています。</p> <p>投信法上の一般事務受託者（投信法第117条第2号、第3号及び第6号。ただし、新投資口予約権及び投資法人債に関する事務を除きます。）として、投資主名簿等管理人委託契約に基づき、（イ）投資主名簿及びこれに付属する帳簿の作成、管理及び備置に関する事務、（ロ）投資主名簿への記録、投資口に係る質権の登録又はその抹消に関する事務、（ハ）投資主及び登録投資口質権者又はこれらの者の代理人等（本関係業務の概要に関する記載において、以下「投資主等」といいます。）の氏名、住所の登録に関する事務、（ニ）投資主等の提出する届出の受理に関する事務、（ホ）投資主総会の招集通知、決議通知及びこれらに付随する参考書類等の送付並びに議決権行使書面（又は委任状）の作成及び送付等に関する事務、（ヘ）金銭の分配の計算及びその支払のための手続に関する事務並びに（ト）行政手続における特定の個人を識別するための番号の利用等に関する法律（平成25年法律第27号。その後の改正を含みます。）（以下「番号法」といいます。）に係る個人番号関係事務等を行います。</p>

役割	名称	業務の内容
投資法人債に関する一般事務受託者	三井住友信託銀行株式会社	<p>本投資法人との間で2016年8月23日付のケネディクス・レジデンシャル投資法人第1回無担保投資法人債（特定投資法人債間限定同順位特約付）（以下「第1回投資法人債」といいます。）に係る財務及び発行・支払代理契約、同日付のケネディクス・レジデンシャル投資法人第2回無担保投資法人債（特定投資法人債間限定同順位特約付）（以下「第2回投資法人債」といいます。）に係る財務及び発行・支払代理契約並びに同日付のケネディクス・レジデンシャル投資法人第3回無担保投資法人債（特定投資法人債間限定同順位特約付）（以下「第3回投資法人債」といいます。）に係る財務及び発行・支払代理契約を締結しています。</p> <p>投信法上の一般事務受託者（投信法第117条第2号、第3号及び第6号のうち、投資法人債に関する事務に限ります。）として、同契約に基づき、第1回投資法人債、第2回投資法人債及び第3回投資法人債に関する、(イ) 投資法人債原簿に関する事務、(ロ) 投資法人債権者に対する利息又は償還金の支払に関する事務、及び(ハ) 投資法人債券の発行に関する事務等を行います。</p>
	株式会社 三菱UFJ銀行	<p>本投資法人との間で2018年11月16日付のケネディクス・レジデンシャル・ネクスト投資法人第4回無担保投資法人債（特定投資法人債間限定同順位特約付）（以下「第4回投資法人債」といいます。）に係る財務代理契約、同日付のケネディクス・レジデンシャル・ネクスト投資法人第5回無担保投資法人債（特定投資法人債間限定同順位特約付）（以下「第5回投資法人債」といいます。）に係る財務代理契約及び2019年12月11日付のケネディクス・レジデンシャル・ネクスト投資法人第6回無担保投資法人債（特定投資法人債間限定同順位特約付）（ソーシャルボンド）（以下「第6回投資法人債」といいます。）に係る財務代理契約を締結しています。</p> <p>投信法上の一般事務受託者（投信法第117条第2号、第3号及び第6号のうち、投資法人債に関する事務に限ります。）として、同契約に基づき、第4回投資法人債、第5回投資法人債及び第6回投資法人債に関する、(イ) 投資法人債原簿に関する事務、(ロ) 投資法人債権者に対する利息又は償還金の支払に関する事務、及び(ハ) 投資法人債券の発行に関する事務等を行います。</p>
資産運用会社の親会社 物件サポート ライン提供会社 商標使用許諾者	ケネディクス株式会社	<p>本資産運用会社の株式を全て所有しています。</p> <p>本投資法人及び本資産運用会社との間で、2013年10月1日付で不動産情報提供等に関する覚書（その後の変更及び当事者の追加を含みます。）（注）を締結しています。詳細については、後記「2 投資方針 (1) 投資方針 ② 本投資法人の成長戦略 (二) ケネディクス株式会社及びKIPのサポート」をご参照下さい。</p> <p>また、本投資法人及び本資産運用会社との間で、2015年10月2日付で商標使用許諾契約を締結しており、本投資法人に対して、ケネディクス株式会社が保有する商標を無償で使用することを許諾しています。</p>

役割	名称	業務の内容
物件サポート ライン提供会社	ケネディクス・イン ベストメント・ パートナーズ株式 会社（以下「KIP」 といいます。）	本投資法人、本資産運用会社及びケネディクス株式会社との間で、サポートライン覚書を締結しています（注）。詳細については、後記「2 投資方針（1）投資方針 ② 本投資法人の成長戦略（ニ）ケネディクス株式会社及びKIPのサポート」をご参照下さい。
サポート会社	株式会社住協 ホールディングス 株式会社新生銀行 株式会社長谷工 コーポレーション 三菱UFJ信託 銀行株式会社	本投資法人及び本資産運用会社との間で、サポート契約を締結しています。業務の内容は、後記「2 投資方針（1）投資方針 ② 本投資法人の成長戦略（ロ）不動産等の取得方法（外部成長戦略）」をご参照下さい。

（注） KIPは、2018年11月1日付でサポートライン覚書の当事者に追加されました。

(4) 【投資法人の機構】

① 投資法人の統治に関する事項

(イ) 機関の内容

本投資法人の執行役員は1名以上、監督役員は2名以上（ただし、執行役員の数に1を加えた数以上とします。）とされています（規約第18条）。

本書の日付現在、本投資法人の機関は、投資主により構成される投資主総会に加えて、執行役員2名、監督役員3名、執行役員及び監督役員を構成員とする役員会並びに会計監査人により構成されています。

a. 投資主総会

投信法又は規約により定められる本投資法人に関する一定の事項は、投資主により構成される投資主総会にて決定されます。投資主総会の決議は、法令又は規約に別段の定めがある場合を除き、出席した投資主の議決権の過半数をもって行います（規約第11条）が、規約の変更（投信法第140条）等、投信法第93条の2第2項に定める決議は、発行済投資口の過半数の投資口を有する投資主が出席し、出席した当該投資主の議決権の3分の2以上に当たる多数をもって行われます（特別決議）（投信法第93条の2第2項）。ただし、投資主が投資主総会に出席せず、かつ、議決権を行使しないときは、当該投資主は、その投資主総会に提出された議案（複数の議案が提出された場合において、これらのうちに相反する趣旨の議案があるときは、当該議案のいずれをも除きます。）について賛成するものとみなします（投信法第93条第1項、規約第15条第1項）。

本投資法人の資産運用の対象及び方針は、本投資法人の規約に定められています（規約第6章「資産運用の対象及び方針」）。かかる規約中に定められた資産運用の対象及び方針を変更する場合には、上記のとおり投資主総会の特別決議による規約の変更が必要となります。

本投資法人の投資主総会は、原則として、2年に1回以上開催します（規約第9条第1項）。

また、本投資法人は、本資産運用会社との間で資産運用委託契約を締結し、本投資法人の資産の運用に係る業務を委託しています。本資産運用会社が資産運用委託契約を解約するためには本投資法人の同意を得なければならないと、執行役員は、かかる同意を与えるために原則として投資主総会の承認を受けることが必要となります（投信法第205条）。また、本投資法人が資産運用委託契約を解約する場合にも原則として投資主総会の決議が必要です（投信法第206条第1項）。

b. 執行役員、監督役員及び役員会

執行役員は、本投資法人の業務を執行するとともに、本投資法人を代表して本投資法人の業務に関する一切の裁判上又は裁判外の行為をする権限を有しています（投信法第109条第1項、第5項、会社法（平成17年法律第86号。その後の改正を含みます。）（以下「会社法」といいます。）第349条第4項）。ただし、投資主総会の招集、一般事務受託者への事務委託、資産運用委託契約又は資産保管業務委託契約の締結、本資産運用会社からの資産運用委託契約の解約への同意その他投信法に定められた一定の職務執行については、役員会の承認を受けなければなりません（投信法第109条第2項）。監督役員は、執行役員の職務の執行を監督する権限を有しています（投信法第111条第1項）。また、役員会は、一定の職務執行に関する上記の承認権限を有する（投信法第109条第2項）ほか、投信法及び規約に定める権限並びに執行役員の職務の執行を監督する権限を有しています（投信法第114条第1項）。役員会の決議は、法令又は規約に別段の定めがある場合を除き、議決に加わることができる役員が過半数が出席し、その過半数をもって行います（投信法第115条第1項、会社法第369条第1項、規約第23条）。

投信法の規定（投信法第115条第1項、会社法第369条第2項）において、決議について特別の利害関係を有する執行役員及び監督役員は議決に加わることができないこと並びにその場合には当該執行役員又は監督役員の数は出席した執行役員又は監督役員の数に算入しないことが定められています。

執行役員又は監督役員は、その任務を怠ったときには、本投資法人に対し、これによって生じた損害を賠償する責任を負いますが（投信法第115条の6第1項）、本投資法人は、投信法の規定（投信法第115条の6第7項）により、規約をもって、当該執行役員又は監督役員が職務を行うにつき善意でかつ重大な過失がない場合において、責任の原因となった事実の内容、当該執行役員又は監督役員の職務の執行の状況その他の事情を勘案して特に必要と認めるときは、法令に定める額を限度として、役員会の決議によって前記賠償責任を免除することができます（規約第21条）。

c. 会計監査人

本投資法人は、EY新日本有限責任監査法人を会計監査人に選任しています。会計監査人は、本投資法人の計算書類等の監査を行う（投信法第115条の2第1項）とともに、その職務を行うに際して執行役員の職務の執行に関し不正の行為又は法令若しくは規約に違反する重大な事実があることを発見した場合における監督役員への報告その他法令で定める職務を行います（投信法第115条の3第1項等）。

会計監査人は、その任務を怠ったときには、本投資法人に対し、これによって生じた損害を賠償する責任を負います（投信法第115条の6第1項）。

(ロ) 内部管理及び監督役員による監督の組織、人員及び手続

本投資法人の役員会は、執行役員2名及び執行役員の職務の執行を監督する監督役員3名で構成されています。3名の監督役員は、それぞれ本投資法人及び本資産運用会社と利害関係のない弁護士、公認会計士及び医師で構成されています。

監督役員は、投資主総会の決議によって選任され、任期は、選任後2年間となっています。ただし、補欠として又は増員のために選任された役員の任期は、前任者又は在任者の残存期間と同一とされています（規約第19条第1項及び第2項）。

役員会の決議は、法令又は規約に別段の定めがある場合を除き、議決に加わることでできる役員の過半数が出席し、その過半数をもって行うものとされています（投信法第115条第1項、会社法第369条第1項、規約第23条）。

本投資法人は、役員会において上記のような監督役員による監督の組織等を構成することにより厳格な内部管理体制を構築しています。

(ハ) 内部管理、監督役員による監督及び会計監査の相互連携

本投資法人の役員会は、執行役員と監督役員により構成され、少なくとも3か月に1回開催されるものと定められています。なお、本書の日付現在、実際の運営においては、原則として1か月に1回程度の頻度で役員会を開催しています。役員会においては、執行役員による本資産運用会社や一般事務受託者等の業務執行状況等に関する報告に加え、必要に応じて本資産運用会社や一般事務受託者等の役職員から業務執行状況の詳細について報告が行われます。

各監督役員は、本投資法人の役員会において、執行役員から業務執行状況等の報告を受け、必要に応じて本資産運用会社の役職員に資産運用状況等の報告を求めます。

一方で、会計監査人は、決算期（毎年1月末日及び7月末日をいいます。以下同じです。）ごとに本投資法人の計算書類等の監査を行い、これらの承認を付議する役員会に先立ち監査報告会を開催し、監査内容を監督役員に報告します。また、会計監査人は、その職務を遂行するに際して執行役員の職務の執行に関し不正の行為又は法令若しくは規約に違反する重大な事実があることを発見したときは、これを監督役員に報告しなければなりません。

(ニ) 投資法人による関係法人に対する管理体制の整備の状況

・本資産運用会社に対する管理体制

執行役員又は監督役員は、必要と認めるときは、本資産運用会社の役職員を役員会に同席させ、業務執行等について説明をさせることができます。また、本資産運用会社が策定する本投資法人のKDR中期運用計画、KDR年度運用計画、KDR資産管理計画（以下、それぞれ「中期運用計画」、「年度運用計画」、「資産管理計画」といいます。）の策定・変更については役員会の承認が必要とされています。

・一般事務受託者及び資産保管会社に対する管理体制

執行役員又は監督役員は、必要と認めるときは、一般事務受託者又は資産保管会社の役職員を役員会に同席させ、業務執行等について説明をさせることができます。

② 投資法人の運用体制

前記のとおり、本投資法人は資産の運用を本資産運用会社に委託して行います。

(イ) 業務運営の組織体制

本資産運用会社は、2020年1月6日付で、本資産運用会社、本投資法人、ケネディクス・オフィス投資法人、ケネディクス・プライベート投資法人及びケネディクス商業リート投資法人の管理業務を実施する部署として、コーポレート本部を新設しました。

本資産運用会社の業務運営の組織体制は、以下のとおりです。

本資産運用会社組織図

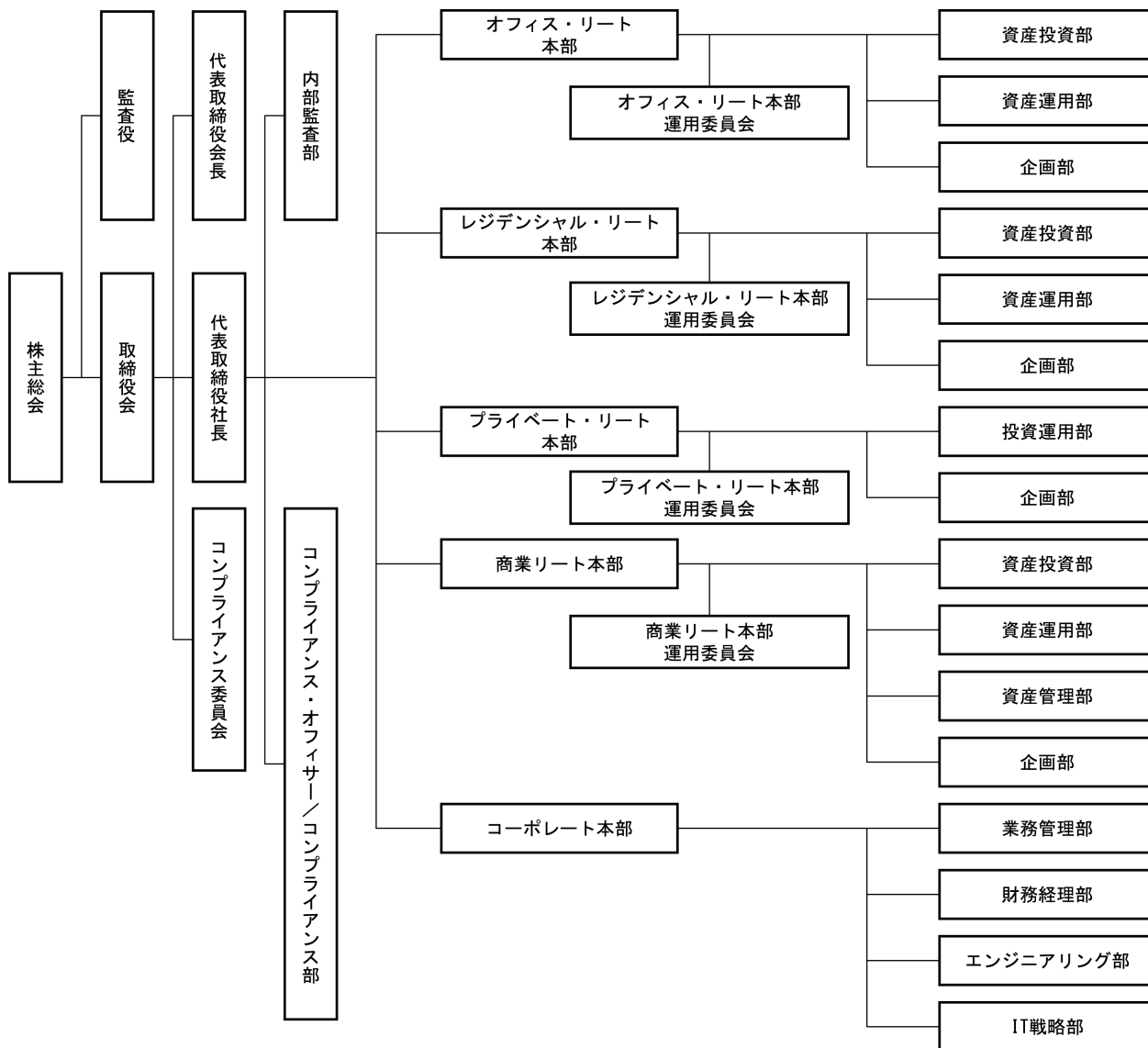

本資産運用会社は、上記組織のもと、投資運用業務を行います。本資産運用会社の各種業務は、本投資法人を担当するレジデンシャル・リート本部、ケネディクス・オフィス投資法人を担当するオフィス・リート本部、ケネディクス・プライベート投資法人を担当するプライベート・リート本部及びケネディクス商業リート投資法人を担当する商業リート本部並びに本資産運用会社及び各投資法人（以下、本投資法人を含む本資産運用会社が資産の運用業務を受託する投資法人を総称して「各投資法人」ということがあります。）の管理業務を実施する部署であるコーポレート本部、コンプライアンス部及び内部監査部の各部署に分掌され、レジデンシャル・リート本部、オフィス・リート本部、プライベート・リート本部及び商業リート本部については、担当の取締役兼本部長が統括します。

また、資産の運用に関する審議を行う機関としてレジデンシャル・リート本部、オフィス・リート本部、プライベート・リート本部及び商業リート本部にそれぞれレジデンシャル・リート本部運用委員会（以下「KDR運用委員会」といいます。）、オフィス・リート本部運用委員会、プライベート・リート本部運用委員会及び商業リート本部運用委員会を、コンプライアンスに関する審議を行う機関として各本部共通のコンプライアンス委員会を設置します。

また、本資産運用会社は資産の運用を行う複数の投資法人のうち投資対象の重複する投資法人の間における案件情報の適切な取扱いを確保し、各投資法人間における利益相反を防止するための会議体として、コンプライアンス・オフィサー、レジデンシャル・リート本部資産投資部長、オフィス・リート本部資産投資部長、商業リート本部資産投資部長及びプライベート・リート本部投資運用部長により構成されるパイプライン会議を設置します。更に、各投資法人間における利益相反を防止するため、各本部を統括する本部長については、各本部間の兼任を禁止します。本部長以外の職員については、各本部の間の兼任は禁止されません。

(ロ) 本資産運用会社の各組織の業務分掌体制

各組織の主な業務は、以下のとおりです。なお、本「② 投資法人の運用体制」に記載の各本部共通の組織・機関は、本投資法人の資産運用だけではなく、ケネディクス・オフィス投資法人、ケネディクス・プライベート投資法人及びケネディクス商業リート投資法人の資産運用及びその他の業務にも関与していますが、以下では主に本投資法人の資産運用に関する事項を記載しています。

部署名	分掌業務
レジデンシャル・リート本部	<p>本投資法人の資産の運用に係る業務（以下「KDR資産運用業務」といいます。）の統括</p> <p>a. 資産投資部</p> <ul style="list-style-type: none"> i. 本投資法人の運用ガイドラインの策定及び変更に関する事項 ii. KDR資産運用業務に係る資産の取得及び処分に関する事項 iii. 本投資法人の投資運用リスク（資産取得・処分）の個別管理に関する事項 iv. 不動産市場等の調査分析（本投資法人に係るもの） v. その他上記i. からiv. までに付随又は関連する事項 <p>b. 資産運用部</p> <ul style="list-style-type: none"> i. KDR資産運用業務に係る資産の運用に関する事項 ii. 本投資法人の資産管理計画の策定及び変更に関する事項 iii. 本投資法人の保有不動産等に係る予算及び実績の管理に関する事項 iv. 本投資法人の投資運用リスク（資産運用）の個別管理に関する事項 v. 本投資法人の不動産管理リスク（管理）の個別管理に関する事項 vi. 本投資法人の保有不動産等に係る工事の監理に関する事項 vii. 本投資法人の不動産管理リスク（工事）の個別管理に関する事項 viii. 本投資法人の保有不動産等に係るオペレーターの施設運営状況の管理及び財務状況等の与信管理に関する事項 ix. その他上記i. からviii. までに付随又は関連する事項 <p>c. 企画部</p> <ul style="list-style-type: none"> i. 本投資法人の資金調達に関する事項のうち、投資口の発行・投資法人債の発行等直接金融に係る事項 ii. 本投資法人の資本政策に係る事項 iii. 本投資法人の中期運用計画の策定及び変更に関する事項 iv. 本投資法人の年度運用計画の策定及び変更に関する事項 v. 本投資法人のIR活動に関する事項 vi. 本投資法人のディスクロージャーに関する事項（本投資法人の資産運用報告を含みます。ただし、本投資法人の有価証券報告書及び決算短信の作成については財務経理部のサポートとします。） vii. 不動産投資信託市場の調査分析に関する事項（本投資法人に係るもの） viii. 本投資法人の投資主との対応に関する事項（投資主総会に関する事項を除きます。） ix. 所管業務に係る監督官庁との折衝等に関する事項（本投資法人に係るもの） x. 関係諸団体との対応等に関する事項（本投資法人に係るもの） xi. その他上記i. からx. までに付随又は関連する事項

部署名	分掌業務
コーポレート本部	<p>本資産運用会社及び本投資法人に係る管理業務（本投資法人の資産運用会社としての本資産運用会社の業務運営の統括の他、経営情報や課題の適切な集約・共有とレジデンシャル・リート本部への業務サポートをいいます。）の統括</p> <p>a. 業務管理部</p> <ul style="list-style-type: none"> i. 本資産運用会社の事業計画策定に関する事項 ii. 本投資法人の投資主総会及び役員会の運営に関する事項 iii. 本資産運用会社の株主総会、取締役会及び各種委員会の運営に関する事項 iv. 総務及び人事に関する事項 v. 事務リスク及び事業継続リスクの個別管理に関する事項 vi. 所管業務に係る監督官庁との折衝等に関する事項（本資産運用会社に係るもの） vii. その他上記 i. から vi. までに付随又は関連する事項 <p>b. 財務経理部</p> <ul style="list-style-type: none"> i. 本投資法人の資金調達に関する事項のうち、金融機関からの借入れ等間接金融に係る事項 ii. 本投資法人の経理・決算に関する事項 iii. 本投資法人の有価証券報告書の作成に関する事項 iv. 本投資法人の決算短信の作成に関する事項 v. 本投資法人の資産運用報告に係るレジデンシャル・リート本部企画部のサポート vi. 本投資法人の予算策定に関する事項 vii. 本投資法人の財務リスクの個別管理に関する事項 viii. 本投資法人の所管業務に係る監督官庁との折衝等に関する事項 ix. 本資産運用会社の予算策定に関する事項 x. 本資産運用会社の経理に関する事項 xi. その他上記 i. から x. までに付随又は関連する事項 <p>c. エンジニアリング部</p> <ul style="list-style-type: none"> i. 本投資法人の保有不動産等に係る工事計画等策定のサポート ii. 本投資法人の保有不動産等に係る工事の実施のサポート iii. 本投資法人の不動産管理リスク（工事）の個別管理に関する事項のサポート iv. その他上記 i. から iii. までに付随又は関連する事項 <p>d. IT戦略部</p> <ul style="list-style-type: none"> i. 本投資法人及び本資産運用会社の管理・運営に関するシステム戦略・計画の立案に関する事項 ii. 本投資法人及び本資産運用会社の管理・運営に関するシステムの導入、管理、廃止に関する事項 iii. システムリスクの個別管理に関する事項 iv. その他上記 i. から iii. までに付随又は関連する事項
コンプライアンス・オフィサー／コンプライアンス部	<ul style="list-style-type: none"> i. コンプライアンス・プログラムの立案その他コンプライアンスの統括に関する事項 ii. 社内諸規程、規則等の制定及び改廃並びにその遵守状況の検証に関する事項 iii. 業務全般に係る法令諸規則等の遵守状況の検証に関する事項 iv. 苦情等処理の統括に関する事項 v. 法人関係情報及び内部者取引等の管理に関する事項 vi. 情報管理の統括に関する事項 vii. リスク管理に関する事項 viii. 法令遵守リスク及び事務リスクの個別管理に関する事項 ix. 所管業務に係る監督官庁との折衝等に関する事項 x. その他上記 i. から ix. までに付随又は関連する事項
内部監査部	<ul style="list-style-type: none"> i. 内部監査に関する事項

(ハ) 委員会の概要

KDR運用委員会及びコンプライアンス委員会の概要は、以下のとおりです。

a. KDR運用委員会

委員	レジデンシャル・リート本部長（委員長）、レジデンシャル・リート本部資産投資部長、レジデンシャル・リート本部資産運用部長、レジデンシャル・リート本部資産投資部ヘルスケア担当部長、レジデンシャル・リート本部企画部長、コンプライアンス・オフィサー、財務経理部長及び外部委員（注）
審議内容	<ul style="list-style-type: none">i. KDR資産運用業務に係る運用方針（レジデンシャル・リート本部運用ガイドライン、資産管理計画、中期運用計画、年度運用計画の策定及び変更等）に関する事項ii. KDR資産運用業務に係る資産の取得及び処分に関する事項iii. KDR資産運用業務に係る資産の運用に関する事項iv. 本投資法人の予算策定及び決算に関する事項v. 本投資法人の資金調達及びALM（Asset Liability Management）に関する事項vi. 本投資法人のディスクロージャーに関する事項vii. KDR資産運用業務に係るリスク管理に関する事項viii. その他上記i. からvii. までに付随又は関連する事項
審議方法等	<ul style="list-style-type: none">・議決権を有する委員の3分の2以上の出席を要するものとします。ただし、レジデンシャル・リート本部長、コンプライアンス・オフィサー及び外部委員（上記iv. からvi. までに規定する事項及びそれらに付随又は関連する事項を審議及び決議する場合にはレジデンシャル・リート本部長及びコンプライアンス・オフィサー）は必ず出席を要するものとします。・外部委員及びレジデンシャル・リート本部長を含む議決権を有する出席委員の3分の2以上の賛成により決議します。・決議について、特別の利害関係を有する委員（レジデンシャル・リート本部利害関係取引規程（後記「第二部 投資法人の詳細情報 第3 管理及び運営 2 利害関係人との取引制限 (2) レジデンシャル・リート本部利害関係取引規程」に定義されます。以下同じです。）上の利害関係取引における利害関係者（後記「第二部 投資法人の詳細情報 第3 管理及び運営 2 利害関係人との取引制限 (2) レジデンシャル・リート本部利害関係取引規程 ② 利害関係者」に定義されます。以下同じです。）の役員兼任者を含みますが、これに限りません。）は、議決に加わることができません。この場合、当該委員は、委員の数及び出席委員の数に算入しません。・レジデンシャル・リート本部長、コンプライアンス・オフィサー又は外部委員が決議について特別の利害関係を有する委員に該当する場合、上記にかかわらず、当該委員が議決に参加することなくKDR運用委員会は開催できるものとします。・レジデンシャル・リート本部長又は外部委員が決議について特別の利害関係を有する委員に該当する場合、上記にかかわらず、当該委員の賛成を得ることなくKDR運用委員会の決議を行えます。・決議について、レジデンシャル・リート本部資産投資部ヘルスケア担当部長は、ヘルスケア施設のみに係る審議・決議事項のみについて、議決権を有するものとします。この場合、当該委員は、議決権を有しない議案に関して、委員の数及び出席委員の数に算入しません。・コンプライアンス・オフィサーは、コンプライアンス上重大な問題があると判断する場合、KDR運用委員会の審議中においても議案を起案部署に差し戻すことができます。

(注) 本書の日付現在、外部委員には、本資産運用会社、本資産運用会社の役職員又は本資産運用会社が資産運用を受託する投資法人との間に特別の利害関係を有していない不動産鑑定士1名が就任しています。

b. コンプライアンス委員会

委員	代表取締役社長、コンプライアンス・オフィサー（委員長）、取締役（常勤）及び外部委員（注）
審議内容	<p>a. 本投資法人の資産運用に関する事項</p> <ul style="list-style-type: none"> i. KDR資産運用業務のうち、利害関係者又は本資産運用会社と本投資法人との取引（後記「第二部 投資法人の詳細情報 第3 管理及び運営 2 利害関係人との取引制限 (2) レジデンシャル・リート本部利害関係取引規程 ③ 利害関係者との取引」をご参照下さい。）に関する事項 ii. KDR資産運用業務に係るレジデンシャル・リート本部運用ガイドラインにおいて条件付で認められている取引又は規定外取引に関する事項 iii. KDR資産運用業務に係る運用方針（レジデンシャル・リート本部運用ガイドライン、資産管理計画、中期運用計画、年度運用計画の策定及び変更等）に関する事項 iv. KDR資産運用業務に係る年度運用計画に定める取得金額の範囲を超える取引に関する事項 v. その他上記i. からiv. までに付随又は関連する事項 <p>b. その他の事項</p> <ul style="list-style-type: none"> i. 本資産運用会社内のコンプライアンス及びコンプライアンス体制に関する事項 ii. 内部者取引等管理規程に定める役職員等による株式又は投資口等の取得に関する事項 iii. 社内諸規程・規則等の制定及び改廃に関する事項 iv. その他コンプライアンス・オフィサーが随時定める事項に係るコンプライアンスに関する事項 v. その他上記i. からiv. までに付随又は関連する事項
審議方法等	<ul style="list-style-type: none"> ・委員の3分の2以上の出席を要します。ただし、コンプライアンス・オフィサー及び外部委員は必ず出席を要します。 ・決議は、出席した委員の全会一致によります。ただし、取締役（常勤）のうち特定の本部を担当する取締役は、自己が担当しない本部の資産運用に関する事項については、議決権を有しません。なお、全会一致とならず、決議されなかった場合には、コンプライアンス・オフィサーは、当該議案を起案部署に差し戻します。

（注）本書の日付現在、外部委員には、本資産運用会社、本資産運用会社の役職員、本資産運用会社が資産運用に係る業務を受託する投資法人との間に特別の利害関係を有していない弁護士1名が就任しています。

③ KDR資産運用業務に係る投資運用の意思決定に関する事項

本資産運用会社は、本投資法人から資産運用の一任を受けた資産運用会社として、本投資法人の資産運用に関連し、レジデンシャル・リート本部運用ガイドライン（以下「運用ガイドライン」といいます。）を作成し、投資方針、利害関係者との取引ルール、分配の方針、開示の方針等の投資運用に関する基本的な考え方について定めます。

また、本資産運用会社は、本投資法人の資産運用に関連し、運用ガイドラインに従い、資産管理計画書等（資産管理計画書の他、中期運用計画及び年度運用計画を含みます。以下同じです。）を作成し、運用ガイドラインに定める投資方針、利害関係者との取引ルールに従い、投資物件を選定し、その取得を決定します。

運用ガイドライン及び資産管理計画書等の制定及び変更に係る意思決定フロー並びに資産の取得及び売却に係る意思決定フローは原則として、以下のとおりです。

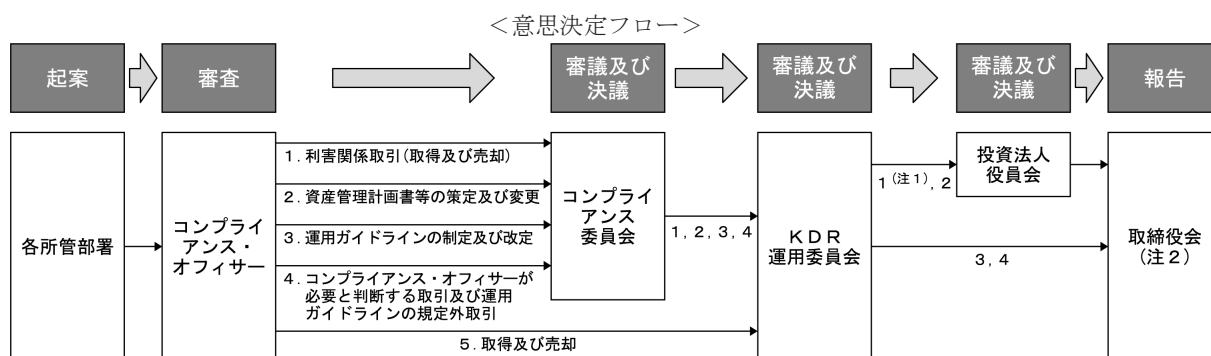

(注1) 当該取引が所定の軽微な取引に該当する場合には、本投資法人の役員会の承認の決議及び当該決議に基づく本投資法人の執行役員の同意を要せず、KDR運用委員会の承認の決議をもって、当該取引を実施します。

(注2) 上記3、4については本投資法人役員会にも報告します。

(イ) 本投資法人の資産の運用に係る投資方針に関する意思決定

運用ガイドラインは、レジデンシャル・リート本部資産投資部長の指示に基づきレジデンシャル・リート本部資産投資部において起案され、コンプライアンス・オフィサーに提出されます。コンプライアンス・オフィサーが法令、一般社団法人投資信託協会（以下「投信協会」といいます。）の定める規則（以下「投信協会規則」といいます。）並びに本投資法人の規約及び本資産運用会社の社内規程（以下、本「③ KDR資産運用業務に係る投資運用の意思決定に関する事項」において「法令等」と総称します。）に照らして審査した上で問題点がないと判断した場合、コンプライアンス委員会で審議され、決議されます。その後、KDR運用委員会で審議され、決議されることにより、改定されます。本ガイドラインが改定された場合、レジデンシャル・リート本部長は遅滞なく取締役会にその旨を報告します。

運用ガイドラインは、投資環境や本投資法人の投資方針等を踏まえて必要に応じて適時に改定します。

(ロ) 本投資法人の資産の運用に関する意思決定

a. 資産管理計画書等に関する事項

資産管理計画書等は、各所管部署により起案され、コンプライアンス・オフィサーに上程されます。コンプライアンス・オフィサーが法令等に照らして審査した上で問題点がないと判断した場合、コンプライアンス委員会で審議され、決議されます。その後、KDR運用委員会及び本投資法人役員会で審議され、決議されることにより、策定され、又は変更されます。資産管理計画書等が策定又は変更された場合、レジデンシャル・リート本部長は、遅滞なく取締役会にその旨を報告します。

資産管理計画書等は、所定の期間ごとに策定又は見直しを行うこととします。資産管理計画書等について期間中に変更が生じた場合には、各所管部署は変更計画書を起案し、資産管理計画書等の策定と同様の手続で決定します。

b. 資産の取得及び売却に関する事項

資産の取得に際して、レジデンシャル・リート本部資産投資部は、各資産について、定められた手続に従い投資資産を選定します。

レジデンシャル・リート本部資産投資部は、投資資産の取得に関してコンプライアンス・オフィサーに議案を提出します。コンプライアンス・オフィサーが法令等に照らして審査した上で問題点がないと判断した後、KDR運用委員会に付議され、審議後決議されます。

ただし、コンプライアンス・オフィサーが必要と判断する取引及び運用ガイドラインに定める利害関係取引、運用ガイドラインにおいて条件付で認められている取引又は規定外取引に該当するすべての取引については、KDR運用委員会における審議、決議の前に、コンプライアンス委員会で審議され、決議されます。

コンプライアンス委員会は、必要に応じて外部の専門家による意見書等を取得することができ、取得した意見書等は、判断の一助としてKDR運用委員会に提出します。なお、外部の意見書等を取得することに代えて、弁護士、公認会計士又は不動産鑑定士の資格を有する者をコンプライアンス委員会に適宜同席させ、意見を聴取することもできます。

資産の売却に関しては、資産の取得と同様に、レジデンシャル・リート本部資産投資部で立案し、コンプライアンス・オフィサーに提出します。コンプライアンス・オフィサーが審査した後、KDR運用委員会で審議及び決議されますが、必要に応じて事前にコンプライアンス委員会で審議及び決議されます。

なお、後記「第二部 投資法人の詳細情報 第3 管理及び運営 2 利害関係人との取引制限 (2) レジデンシャル・リート本部利害関係取引規程 ② 利害関係者」に定める利害関係者との一定の取引については、一定の場合を除き本投資法人役員会の承認の決議及び当該決議に基づく本投資法人の執行役員の同意を得ることとされています。詳細については、後記「第二部 投資法人の詳細情報 第3 管理及び運営 2 利害関係人との取引制限 (2) レジデンシャル・リート本部利害関係取引規程」をご参照下さい。

(ハ) 各投資法人間における利益相反の防止（優先検討権の概要）

金融商品取引法上、資産運用会社が複数の投資法人等の資産運用を受託することは禁じられておらず、本資産運用会社は、本投資法人の他、ケネディクス・オフィス投資法人、ケネディクス・プライベート投資法人及びケネディクス商業リート投資法人の資産の運用業務の受託も行っています。

本投資法人は、主として、不動産関連資産（後記「2 投資方針 (2) 投資対象 ① 投資対象とする資産の種類 (ハ)」に定義されます。以下同じです。）の本体をなす不動産又はその裏付けとなる不動産の主要な用途が、(i)居住用施設、(ii)ヘルスケア施設又は(iii)宿泊施設である不動産関連資産を投資対象としており、ケネディクス・プライベート投資法人の一部と投資対象が競合する関係にあります（注）。

(注) 本投資法人は、本投資法人及びケネディクス・プライベート投資法人がそれぞれ取得検討対象とする物件タイプにつき競合する関係にあるものの、以下の「優先検討権」に関するルールに規定されている用途による区分その他の「優先検討権」に関するルールの内容に鑑みれば、ホテル（後記「b. 優先検討権の順位」に定義します。）以外の本投資法人が投資対象とする物件情報の取得について制約が生じる場合は限定的であると想定しています。

本資産運用会社は、各投資法人を運用する本部の本部長の兼任を禁止するとともに、かかる本資産運用会社の業務形態に照らし、その資産運用業務において各投資法人間で投資物件を取得する機会の競合が発生する可能性があるため、「パイプライン会議」を設置し、「優先検討権」に関するルールを採用することで、本資産運用会社が入手する不動産等売却情報（本資産運用会社が入手した各投資法人の投資対象となりうる不動産又は不動産を裏付けとする資産に関する、購入希望者の探索に関する情報であり、かつ、各投資法人での投資の可否を検討可能な程度の情報をいいます。以下、本「(ハ) 各投資法人間における利益相反の防止（優先検討権の概要）」において同じです。）に関して、取得のための検討を優先して行う各投資法人を決定するルールを設け、かかるルールに則った運営を行うこととしています。本資産運用会社は、かかるルールを適切かつ円滑に運用することで、恣意的な不動産等売却情報の配分を防止し、もって各投資法人間における利益相反を防止し、各投資法人に対する業務の忠実性を確保することを目指しています。ここに、「優先検討権」とは、不動産等売却情報を入手した時点で、客観的かつ明確である建築基準法（昭和25年法律第201号。その後の改正を含みます。）（以下「建築基準法」といいます。）上の「用途」や登記簿上の「延床面積」等を基準とした優先検討機会の振り分けを実施するものです。

「パイプライン会議」及び「優先検討権」の詳細は、以下のとおりです。

a. パイプライン会議

委員	コンプライアンス・オフィサー（議長）、レジデンシャル・リート本部資産投資部長、オフィス・リート本部資産投資部長、プライベート・リート本部投資運用部長及び商業リート本部資産投資部長(注)
審議内容	<ul style="list-style-type: none"> i. 不動産等売却情報に係る優先検討権を有することとなる各本部（以下「優先検討権者」といいます。）の決定に係るパイプライン会議規程その他の社内ルールとの適合性の検証 ii. 優先検討権者の優先検討の終了決定に係るパイプライン会議規程その他の社内ルールとの適合性の検証 iii. その他上記に付随又は関連する事項
審議方法等	<ul style="list-style-type: none"> ・構成員の3分の2以上の出席を要します。ただし、コンプライアンス・オフィサー及び各本部の投資運用部長及び資産投資部長（ただし、自己の所属しない各本部に関する事項又はこれに付随若しくは関連する事項のみを審議及び決議する場合における、当該本部の投資運用部長及び資産投資部長を除きます。）は必ず出席（代理による出席を含みます。）することを要します。 ・決議は、コンプライアンス・オフィサーを含む出席構成員の3分の2以上の賛成によります。

(注) レジデンシャル・リート本部資産投資部長、オフィス・リート本部資産投資部長、プライベート・リート本部投資運用部長及び商業リート本部資産投資部長は、出席することが困難なときは、指名する自己が所属する部の部員をもって、代理させることができるものとされています。

b. 優先検討権の順位

各本部の優先検討権の順位は、各物件の用途ごとに以下のとおり定めています。

i. オフィスビル(注1)

東京23区		
一棟当たりの延床面積 (㎡)	第1順位	第2順位
2,000未満	プライベート・リート本部	オフィス・リート本部
2,000以上～13,000以下	オフィス・リート本部	プライベート・リート本部
13,000超	プライベート・リート本部	オフィス・リート本部

東京23区以外		
一棟当たりの延床面積 (㎡)	第1順位	第2順位
3,000未満	プライベート・リート本部	オフィス・リート本部
3,000以上～20,000以下	オフィス・リート本部	プライベート・リート本部
20,000超	プライベート・リート本部	オフィス・リート本部

ii. 居住用施設(注2)

一棟当たりの延床面積 (㎡)	第1順位	第2順位
全て	レジデンシャル・リート本部	プライベート・リート本部

iii. 商業施設(注3)

商業施設 (都市型商業施設(注4)を除きます。)		
一棟当たりの延床面積 (㎡)	第1順位	第2順位
全て	商業リート本部	プライベート・リート 本部

サービス施設(注5) (都市型サービス施設(注6)を除きます。)		
一棟当たりの延床面積 (㎡)	第1順位	第2順位
全て	プライベート・リート 本部	商業リート本部

都市型商業施設			
一棟当たりの延床面積 (㎡)	第1順位	第2順位	第3順位
全て	商業リート本部	プライベート・リート 本部	オフィス・リート本部

都市型サービス施設			
一棟当たりの延床面積 (㎡)	第1順位	第2順位	第3順位
全て	プライベート・リート 本部	商業リート本部	オフィス・リート本部

iv. ホテル(注7)

一棟当たりの延床面積 (㎡)	第1順位	第2順位
全て	プライベート・リート 本部	レジデンシャル・リート 本部

v. ヘルスケア施設(注8)

一棟当たりの延床面積 (㎡)	第1順位
全て	レジデンシャル・リート 本部

vi. 物流施設(注9)

一棟当たりの延床面積 (㎡)	第1順位
全て	商業リート本部

vii. 保育施設(注10)

一棟当たりの延床面積 (㎡)	第1順位
全て	レジデンシャル・リ ート本部

viii. 上記以外の用途施設 (開発予定案件で開発の蓋然性が確認できない場合を含みます。) については、優先検討権は定めません。

- ix. 複数物件の優先検討権者を決定する場合、個別物件ごとの検討が可能な場合には、各物件ごとに、上記i. からviii. までに従って優先検討権を付与しますが、個別物件ごとの検討が不可能な場合（バルクセールにおける一括売却の場合等を含みます。）には、以下に従って、優先検討権を付与します。
- (i) 個別物件ごとに、上記i. からviii. までに従って優先検討権を獲得できる物件数を算出し、当該物件数が最も多い各本部が優先してすべての物件について優先検討権を得ます。
 - (ii) 上記(i)に従い算出した優先検討権を獲得できる物件数が同数の場合には、優先検討権を獲得できる物件に係る延床面積の合計が最も大きい各本部が優先してすべての物件について優先検討権を得ます。
- (注1) 「オフィスビル」とは、不動産を構成する建物の建築基準法上の各用途の床面積のうち、事務所用途の床面積が最大である不動産又はこれらを裏付けとする資産をいいます。
- (注2) 「居住用施設」とは、不動産を構成する建物の建築基準法上の各用途の床面積のうち住居用途の床面積が最大である賃貸住宅、サービスアパートメント、社宅、学生寮・学生マンション、短期滞在型マンション等の施設運営者付き住宅又はこれらを裏付けとする資産（ただし、(注8)に記載するヘルスケア施設を除きます。）をいいます。
- (注3) 「商業施設」とは、不動産を構成する建物の建築基準法上の各用途の床面積のうち店舗用途の床面積が最大で、かつ、当該店舗用途のうち物品販売業を営む店舗（飲食店、コンビニエンスストア、アミューズメント施設及びテーマパーク等の複合的観光施設等を含みます。ただし、スポーツクラブ、結婚式場、学習塾、託児所（ただし、疑義を避けるため付言すると、後記(注10)に定める保育施設に該当するものを含みません。）、保険代理店、旅行代理店、マッサージ店、美容院・エステティックサロン及び公共テナントを除きます。）の床面積が最大である不動産又はこれらを裏付けとする資産をいいます。
- (注4) 「都市型商業施設」とは、商業施設のうち、繁華性の高い立地に位置し、テナント代替性が高い不動産又はこれらを裏付けとする資産をいいます。
- (注5) 「サービス施設」とは、不動産を構成する建物の建築基準法上の各用途の床面積のうち店舗用途の床面積が最大で、かつ、当該店舗用途のうち医療又は介護サービス以外のサービス業等を営む店舗（スポーツクラブ、結婚式場、学習塾、託児所、保険代理店、旅行代理店、マッサージ店、美容院・エステティックサロン、公共テナントをいいます。なお、飲食店、コンビニエンスストア、アミューズメント施設及びテーマパーク等の複合的観光施設等を除きます。）の床面積が最大であるものをいいます。
- (注6) 「都市型サービス施設」とは、サービス施設のうち、繁華性の高い立地に位置し、テナント代替性が高い不動産又はこれらを裏付けとする資産をいいます。
- (注7) 「ホテル」とは、不動産を構成する建物の建築基準法上の各用途の床面積のうちホテル用途の床面積が最大で、かつ、集客性の高い立地に位置する、主として洋風の構造及び設備を有する宿泊施設である不動産又はこれらを裏付けとする資産をいいます。
- (注8) 「ヘルスケア施設」とは、不動産を構成する建物の建築基準法上の各用途の床面積のうち住居及び福祉施設並びに医療又は介護関連施設用途の床面積が最大で、かつ、当該用途のうち有料老人ホーム、サービス付き高齢者向け住宅、シニア向けマンション、認知症高齢者グループホーム、小規模多機能施設、デイサービス等のシニアリビング施設及び病院、診療所、介護老人保健施設等のメディカル施設として使用される部分の床面積が最大である不動産又はこれらを裏付けとする資産をいいます。
- (注9) 「物流施設」とは、不動産を構成する建物の建築基準法上の各用途の床面積のうち倉庫又は工場用途（食品等の製造・加工等を行うプロセスセンター用途、食品庫用途を含みます。）の床面積が最大である不動産又はこれらを裏付けとする資産をいいます。
- (注10) 「保育施設」とは、不動産を構成する建物の建築基準法上の各用途の床面積のうち幼稚園、幼保連携型認定こども園、保育所その他これに類する用途の床面積が最大である不動産又はこれらを裏付けとする資産をいいます。
- (注11) 底地に関し優先検討権を得る各本部及びその順位は、当該底地に建築され、かつ、当該借地権を利用している用途施設の種類（複数の用途施設が存在する場合には、各用途施設のうち、床面積が最大なものの種類）を基準に決定されます。

c. 優先検討権の概要

- i. 優先検討権に基づく不動産等売却情報の優先検討期間は、原則として、次回のパイプライン会議開催予定日までとします。
- ii. 優先検討権者が決定した後、優先検討権者となった各本部は優先検討期間終了時まで取得検討を継続するか否かを意思表示しなければなりません。なお、優先検討権者となった各本部を統括する本部長は、取得検討を継続するか否かを意思表示するにあたっては、その理由等についても明らかにしなければなりません。かかる意思表示はその理由等とともに、パイプライン会議に報告され、審議されます。
- iii. 優先検討権者について、取得検討を継続しない旨の各本部を統括する本部長の決定がパイプライン会議において報告された場合において、パイプライン会議における修正がなされなかったときは、当該優先検討権者について優先検討権は失効し、この場合、コンプライアンス・オフィサーは、他の各本部より、次に優先検討権者となるべきものを決定します。
- iv. 本資産運用会社は、優先検討権の行使により物件を取得するか否かの判断について、各本部を統括する本部長の責任を明確化するとともに、その理由等をコンプライアンス・オフィサーを含む会議体であるパイプライン会議により審議することで、恣意的な優先検討権の行使を防止し、これにより各投資法人間における利益相反を防止します(注)。
(注) かかる利益相反防止のルールの実効性を確保するため、本資産運用会社においては、各本部を統括する本部長について、各本部間の兼任を禁止しています。

d. 優先検討権の適用除外

以下の条件に該当する不動産等売却情報は、優先検討権の適用除外とされています。

- ・ 物件の売主又は不動産ファンド等の投資家若しくは不動産ファンド等の関係者により、物件（当該売主等が取得を予定する物件又は運用を予定する物件を含みます。）の取得候補者を指定されている不動産等売却情報
- ・ サポートライン覚書に基づき特定の投資法人が物件の取得候補者として指定されている不動産等売却情報（かかるウェアハウジングについては、後記「2 投資方針 (1) 投資方針 ② 本投資法人の成長戦略 (ロ) 不動産等の取得方法 (外部成長戦略) c. ウェアハウジング機能を活用した機動的な不動産等の取得」をご参照下さい。）
- ・ 契約上の優先交渉権又は将来の取得検討機会が付されており、物件の取得候補者を指定されている不動産等売却情報

④ 投資運用に関するリスク管理体制の整備状況

本資産運用会社は、本投資法人の資産運用に関する諸リスクに対し、以下のとおりリスク管理体制を整備しています。

(イ) 運用ガイドライン及びリスク管理規程の策定・遵守

本資産運用会社は、規約に沿って、本投資法人から資産運用の一任を受けた資産運用会社として、運用ガイドラインを策定し、投資方針、分配の方針、開示の方針等の投資運用に関する基本的な考え方について定めています。本資産運用会社は、運用ガイドラインを遵守することにより、投資運用に係るリスクの管理に努めます。

また、本資産運用会社は、リスク管理規程において、リスク管理方針、リスク管理部門及びリスク管理方法等を規定し、主要なリスクとして投資運用リスク、不動産管理リスク、財務リスク、法令遵守リスク、事務リスク、システムリスク及び事業継続リスクを定義し、個別管理部門を定めています。各リスクの個別管理部門は、各リスクの項目・内容・対応方針等について、2年に1度を目処として見直します。

(ロ) 組織体制

本資産運用会社は、コンプライアンスの徹底を経営の最重要課題の一つと位置づけており、取締役会、コンプライアンス・オフィサー及びコンプライアンス委員会により、コンプライアンスを推進する体制を整備しています。取締役会は、全社的なコンプライアンスの推進に関する基本的方針その他の基本的事項を決定し、また、コンプライアンスの推進状況について、コンプライアンス・オフィサー及びコンプライアンス委員会に適宜報告を求めることができます。また、取締役会は、コンプライアンス委員会外部委員、各本部の運用委員会外部委員及びコンプライアンス・オフィサーの任命を決議します。コンプライアンス・オフィサーは、本資産運用会社内のコンプライアンス体制を確立するとともに、法令やルールを遵守する企業風土を醸成することに努めます。また、コンプライアンス・オフィサーは、各本部に関する運用ガイドライン及び資産管理計画書等の制定・変更、個別資産の取得等の議案の上程に際して、所定の必要書類が整っていることを確認した上で、法令違反等コンプライアンス上の重大な問題の有無につき事前の審査を行います。更に、コンプライアンス委員会の委員長として、本資産運用会社内のコンプライアンスに関する事項を統括します。具体的には、コンプライアンス・マニュアル及びコンプライアンス・プログラム等の立案・整備及びコンプライアンス・プログラムに基づく、役職員に対する定期的な指導・研修、法令等の遵守状況の検証等の業務を行います。コンプライアンス・マニュアル及びコンプライアンス・プログラムの策定及び変更は、コンプライアンス・オフィサーが立案し、コンプライアンス委員会で審議・決議された後、取締役会で決議されることにより行われます。コンプライアンス・プログラムは、原則として事業年度ごとに策定し、その進捗状況は、コンプライアンス・オフィサーから取締役会に速やかに報告されます。その他、コンプライアンスに関する重要な事項は、コンプライアンス委員会で審議・決議し、取締役会へ報告されます。コンプライアンス部は、コンプライアンス・オフィサーの補助者として、コンプライアンス・オフィサーの指揮に従い、コンプライアンス・オフィサーの業務の一切の補助を行うものとします。

内部監査部長は、内部監査担当者として、内部監査規程に基づき、内部監査を実施し、内部監査で発見・指摘した問題点等を正確に反映した内部監査報告書を作成します。内部監査担当者は、内部監査報告書を遅滞なく代表取締役社長及び取締役会に報告します。被監査部門は、内部監査報告書で指摘された問題点について、その重要度合いを勘案した上で、遅滞なく改善計画を策定し、改善に努めます。内部監査担当者は、被監査部門による問題点の改善状況を適切に管理し、その達成状況を確認し、その後の内部監査計画に反映させます。取締役会又は内部監査担当者は、本資産運用会社の業務運営の適切性を確認するためその他の理由により必要があると判断したときは、外部の専門家による外部監査を行います。

(ハ) レジデンシャル・リート本部利害関係取引規程

後記「第二部 投資法人の詳細情報 第3 管理及び運営 2 利害関係人との取引制限 (2) レジデンシャル・リート本部利害関係取引規程」をご参照下さい。

(ニ) 内部者取引等管理規程

本資産運用会社では、内部者取引等管理規程を制定し、本資産運用会社の役職員等によるインサイダー取引等の防止に努めています。なお、同規程によれば、本資産運用会社の役職員等が本投資法人の投資口を売買することは、原則として禁止されていますが、例外的にインサイダー取引として法令で禁止されない場合において、かつ累積投資契約に基づき取得する場合に限り、本資産運用会社の役職員等は本投資法人の投資口を取得することができます。

(ホ) フォワード・コミットメント等

フォワード・コミットメント等（投資法人が行う不動産等の売買契約のうち、契約締結から1か月以上経過した後に不動産等の決済・物件引渡しを行うことを条件としているもの、その他これに類する契約をいいます。以下同じです。）に係る物件は、決済までの間、本投資法人の貸借対照表には計上されずオフバランスとなりますが、当該期間中の当該物件の価格変動リスクは本投資法人に帰属することになります。このため、フォワード・コミットメント等を行う場合、本資産運用会社において、物件の取得額及び契約締結から物件引渡しまでの期間の上限並びに決済資金の調達方法等についてのルールを策定し、当該リスクを管理しています。

(5) 【投資法人の出資総額】

(本書の日付現在)

出資総額	108,550百万円
発行可能投資口総口数	10,000,000口
発行済投資口の総口数	951,258口

最近5年間における発行済投資口の総口数及び出資総額の増減は、以下のとおりです。

年月日	摘要	発行済投資口の 総口数 (口)		出資総額 (百万円)		備考
		増減	残高	増減	残高	
2018年 3月 1日	投資口分割	349,089	698,178	—	80,132	(注1)
2018年 3月 1日	合併	84,750	782,928	—	80,132	(注2)
2018年 8月 1日	公募増資	82,100	865,028	12,470	92,602	(注3)
2018年 8月29日	第三者割当 増資	4,105	869,133	623	93,226	(注4)
2019年 2月20日	公募増資	36,500	905,633	6,195	99,421	(注5)
2019年 3月11日	第三者割当 増資	1,825	907,458	309	99,731	(注6)
2020年 2月26日	公募増資	43,800	951,258	8,818	108,550	(注7)

(注1) 2018年2月28日を基準日として同日の最終の投資主名簿に記載又は記録された投資主の所有する本投資法人の投資口を、2018年3月1日を効力発生日として1口につき2口の割合をもって分割しました。

(注2) 本投資法人を吸収合併存続法人とし、JSLを吸収合併消滅法人とする吸収合併に伴い、2018年3月1日をもってJSLの投資口1口に対し本投資法人の投資口1口を割当交付し、その結果、84,750口の新投資口を発行しました。

(注3) 1口当たり発行価格157,047円（発行価額151,892円）にて、新規物件の取得資金等の調達を目的として公募により新投資口を発行しました。

(注4) 1口当たり発行価額151,892円にて、将来の特定資産の取得資金又は借入金の返済資金等の調達を目的として第三者割当増資により新投資口を発行しました。

(注5) 1口当たり発行価格175,500円（発行価額169,740円）にて、新規物件の取得資金等の調達を目的として公募により新投資口を発行しました。

(注6) 1口当たり発行価額169,740円にて、将来の特定資産の取得資金等の調達を目的として第三者割当増資により新投資口を発行しました。

(注7) 1口当たり発行価格208,065円（発行価額201,342円）にて、新規物件の取得資金等の調達を目的として公募により新投資口を発行しました。

(6) 【主要な投資主の状況】

(2020年1月31日現在)

氏名又は名称	住所	所有 投資口数 (口)	発行済投資口の 総口数に対する所 有投資口数の割合 (%) (注)
日本トラスティ・サービス信託銀行株式会社 (信託口)	東京都中央区晴海一丁目8番11号	250,737	27.63
日本マスタートラスト信託銀行株式会社 (信託口)	東京都港区浜松町二丁目11番3号	173,619	19.13
野村信託銀行株式会社 (投信口)	東京都千代田区大手町二丁目2番2号	42,658	4.70
資産管理サービス信託銀行株式会社 (証券投資信託口)	東京都中央区晴海一丁目8番12号 晴海アイランドトリトンスクエアオ フィスタワーZ棟	21,889	2.41
三菱UFJ信託銀行株式会社	東京都千代田区丸の内一丁目4番5号	17,223	1.89
ケネディクス株式会社	東京都千代田区内幸町二丁目1番6号	16,570	1.82
三菱UFJモルガン・スタンレー証券 株式会社	東京都千代田区丸の内二丁目5番2号	15,225	1.67
株式会社群馬銀行	群馬県前橋市元総社町194	13,412	1.47
ステート ストリート バンク ウェスト クライアント トリーティー 505234	東京都港区港南二丁目15番1号 品川 インターシティA棟 常任代理人 株式会社みずほ銀行決 済営業部	12,675	1.39
ビーエヌワイエム アズ エージェンティ クライアント 10 パーセント	東京都千代田区丸の内二丁目7番1号 常任代理人 株式会社三菱UFJ銀 行決済事業部	11,440	1.26
合 計		575,448	63.41

(注) 「発行済投資口の総口数に対する所有投資口数の割合」は、小数第3位以下を切り捨てて記載しています。

(所有者別状況)

(2020年1月31日現在)

区分	投資口の状況					
	政府・地方 公共団体	金融機関 (金融商品 取引業者を 含む)	その他の 国内法人	外国法人 ・個人	個人・ その他	計
投資主数 (人)	1	114	178	209	9,888	10,390
投資主数の割合 (%) (注)	0.00	1.09	1.71	2.01	95.16	100.00
所有投資口数 (口)	21	647,210	28,995	161,225	70,007	907,458
所有投資口数の割合 (%) (注)	0.00	71.32	3.19	17.76	7.71	100.00

(注) 「投資主数の割合」及び「所有投資口数の割合」は、小数第3位以下を切り捨てて記載しています。そのため、各割合の合計が合計欄記載の数値と一致しない場合があります。

2【投資方針】

(1)【投資方針】

① 本投資法人の特徴

本投資法人は、グローバル化や金融商品化が進み、多様な要因による影響を受けやすくなった不動産投資市場において、「長期的に安定した賃貸収益の獲得」を目指すべく、主として、不動産関連資産の本体をなす不動産又はその裏付けとなる不動産の主要な用途が、(i)居住用施設、(ii)ヘルスケア施設（病院等のメディカル施設を含みます。）又は(iii)宿泊施設である不動産関連資産への投資を行います。また、本投資法人は、従たる投資対象として不動産関連資産の本体をなす不動産又はその裏付けとなる不動産の主要な用途が保育施設である不動産関連資産についても、投資を行うことができます。

本投資法人は、賃貸住宅等の居住用施設への投資を中心としながら、収益特性の異なる老人ホーム等のヘルスケア施設、ホテル等の宿泊施設にも投資を行うことにより、収益の安定性を高めることを目指します。また、不動産全体に係る投資市場のサイクルや個々の用途の不動産に係る投資市場のサイクルを見極めながら、居住用施設、ヘルスケア施設及び宿泊施設の3つの投資対象用途の中からその時々において最適な投資対象を選別し、投資を実行することにより持続的な成長を目指します。

一方で、変化の激しい不動産投資市場の中で安定した賃貸収益の獲得と資産規模の着実な成長を実現するためには、本投資法人は、不動産に関連するあらゆるトレンドを的確に把握の上、最適と考える投資機会及び収益機会を「柔軟」に追求し、迅速な情報収集と意思決定に基づき「機動的」に投資及び運用を行うことが重要であると考えています。

また、投資に際しては、地域の人口動態や経済見通し、人々のライフスタイルの変化、少子高齢化の進展、晩婚化、核家族化及び単身高齢者の増加等の世帯構成の変化に伴う賃貸住宅への需要の変動や高齢者向け施設への需要の増加等、不動産に関連するあらゆるトレンドに加え、社会・経済構造の変化を見極めることも重要であると考えています。

本投資法人は、社会・経済構造の変化を的確に把握の上、その変化によって生じる成長分野を取り込みながら持続的的外部成長を図り、「柔軟性」と「機動性」をもった不動産投資運用を通じ、「人が居住・滞在する空間」である居住用施設、ヘルスケア施設及び宿泊施設のそれぞれのアセットタイプが有する特性を活かしながら、長期的に安定した賃貸収益の獲得を実現し、投資主価値の最大化を目指しています。

なお、本投資法人が主たる投資対象とする「居住用施設」、「ヘルスケア施設」、「宿泊施設」の特性と各投資対象に対する投資の基本方針は次のとおりです。

(イ) 居住用施設への投資

本投資法人が投資対象とする居住用施設は、賃貸可能面積の過半が住居用途である賃貸住宅のほか、サービスアパートメント、社宅、学生寮・学生マンション、短期滞在型マンション等の施設運営者付き住宅又はこれらを裏付けとする資産（ただし、ヘルスケア施設に該当するものを除きます。）です。

東京経済圏及び大都市中心部への継続的な人口の流入や、特に東京経済圏を中心とした賃貸住宅の限定的な供給状況といった背景の中、良好な賃貸市場が継続しています。また、昨今の日本の社会環境変化として、若年層における持家比率の低下や、住居保有に囚われない軽快なライフスタイルの選好といった「ライフスタイルの多様化」が進展しており、賃貸住宅のポートフォリオは、このような日本の社会構造の変化を踏まえた上でも高い魅力があると、本投資法人は考えています。

賃貸住宅に代表される居住用施設は、他の用途の不動産と比較して、景気に左右されにくい収益特性があるとともに、テナントも分散されており、1物件当たりの規模も小さいためリスク分散を図りやすく、かつ流動性も高いため、相対的にリスクが低い投資対象であると、本投資法人は考えています。

本投資法人が居住用施設に投資するに際しては、土地自体が有する潜在的な収益力、いわば「土地が人を惹きつける力（人に住みたいと思わせる力）」に着目した投資判断を重視しています。すなわち、まずは土地が人を惹きつける力を見極めた上で、「土地の特性に合致した適切な住戸タイプ」（主として単身世帯を対象とするシングルタイプ、主として夫婦世帯及び乳幼児等がいる家族世帯を対象とするスモール・ファミリータイプ又は主として3人以上の家族世帯を対象とするファミリータイプの賃貸住宅等）で構成されている物件を投資対象としています。この土地が人を惹きつける力は、単に最寄り駅からの距離だけで測れるものではなく、また、住戸タイプも今後も増加が見込まれている単身世帯向けであれば良いというものでもなく、例えば、駅に近くても夜遅くまで喧騒が止まない場所よりは、最寄り駅から多少時間を要する距離にあっても閑静な住宅街の方が、ファミリータイプの安定的な需要が期待できると、本投資法人は考えています。かかる土地の評価に際しては、土地が人を惹きつける力を幅広い視点から分析すべく、具体的には以下の3つの投資尺度を用います。

■「地位（じぐらい）の高さ」

地位（じぐらい）の高い土地とは、「歴史的に由緒があり成熟した場所」又は「政策的若しくは人為的に優良な住居地域として開発された場所」で、長期的に高い競争力を有する土地をいいます。

■「生活利便性の高さ」

生活利便性の高い土地とは、単に「最寄り駅までの至近性」や主要ターミナル駅・ビジネス街への「交通アクセスの良い土地」のみならず、周辺の商業施設や教育施設又は公園等の「生活周辺施設」が整備された土地をいいます。

■「特殊マーケットの有無」

特殊マーケットのある土地とは、一般的な賃貸需要に加え、「事業所、研究所、学校等の周辺」で、これらの施設の利用者による賃貸住宅への更なる安定した需要が見込まれる土地をいいます。

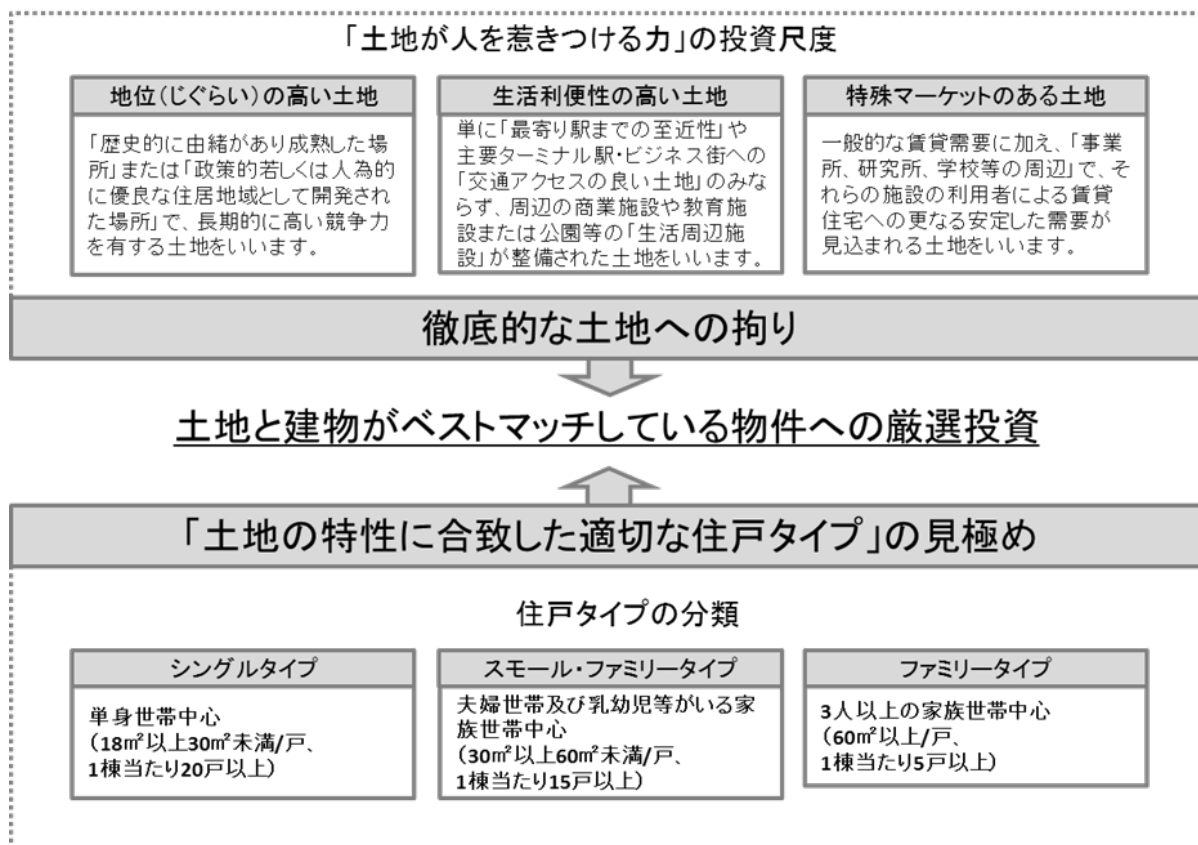

本投資法人は、東京経済圏への人口流入が継続する人口動態に鑑み、東京経済圏所在の居住用施設へ重点的に投資を行うものの、前記「土地が人を惹きつける力」の観点から、東京経済圏以外の地域においても、賃貸住宅等について安定した需給バランスが見込まれ、投資対象として魅力ある土地が数多く存在すると考えています。本投資法人は、前記の投資尺度に基づき、東京経済圏を中心に、地方経済圏に所在する賃貸住宅等の居住用施設についても、土地が人を惹きつける力を詳細に分析した上で、その立地特性に応じて、安定的な賃貸需要が見込まれる住戸タイプを見極めながら、投資を行います。

(ロ) ヘルスケア施設への投資

本投資法人が投資対象とするヘルスケア施設は、賃貸可能面積の過半が有料老人ホーム、サービス付き高齢者向け住宅、シニア向けマンション、認知症高齢者グループホーム、小規模多機能施設、デイサービス等のシニアリビング施設及び病院、診療所、医療モール（一体の施設が複数の病院、診療所又は薬局等により構成されるものをいいます。以下同じです。）、介護老人保健施設等のメディカル施設として使用される不動産又はこれらを裏付けとする資産です。

我が国では、男女とも平均寿命において世界最高水準に達し、これまでどの国も経験したことがない超高齢社会を迎え、総人口に占める高齢者の割合及び高齢者人口が増加する「高齢化」は、今後も続いていくものと予想されています。それに呼応するように、近年においては、有料老人ホーム、サービス付き高齢者向け住宅などの高齢者向け施設が増加していますが、引き続き、介護施設を含む高齢者向け施設への需要は増加していくものと、本投資法人は考えています。また、ヘルスケア施設は不動産の中でも特に社会的な意義が大きい資産クラスであり、社会的な意義が大きいヘルスケア施設の投資運用を行うことで、昨今拡大が著しいESG投資(注)の資金の受け皿となることも期待できると、本投資法人は考えています。

(注) 「ESG」とは、Environment（環境）、Social（社会）及びGovernance（企業統治：ガバナンス）のことをいい、ESG投資とは、環境、社会及び企業統治（ガバナンス）の要素に配慮して投資を行うことを意味します。以下同じです。

本投資法人は、ヘルスケア施設では、賃料固定型の長期賃貸借契約を締結する強いニーズがオペレーターに存在することから、ヘルスケア施設の賃料は他の不動産に比較して経済情勢や景気の変動の影響を受けにくい性質があると考えています。本投資法人は、運営実績のあるオペレーターを選定の上、原則としてオペレーターと賃料固定型の長期賃貸借契約を締結することで安定したキャッシュ・フローの実現を図ります。一方、オペレーターの賃料の源泉は、入居者の支払う利用料（プライベートペイ）と介護施設においては介護保険報酬や健康保険報酬（パブリックペイ）に依存しています。一般に、入居者の支払う利用料の源泉の一部は年金であり、オペレーターの収益構造に照らすと、オペレーターの提供する各種サービスの収入は、国が定める社会保障制度の変更で低減するリスクがあり、かかるリスクはパブリックペイの割合が大きいほど高いものと本投資法人は考えていることから、本投資法人は、入居者が支払う費用の価格帯や、オペレーターの収入に占める介護保険報酬等の水準（パブリックペイとプライベートペイの比率）を勘案した上で投資判断を行います。

<シニアリビング施設における典型的な収益構造>

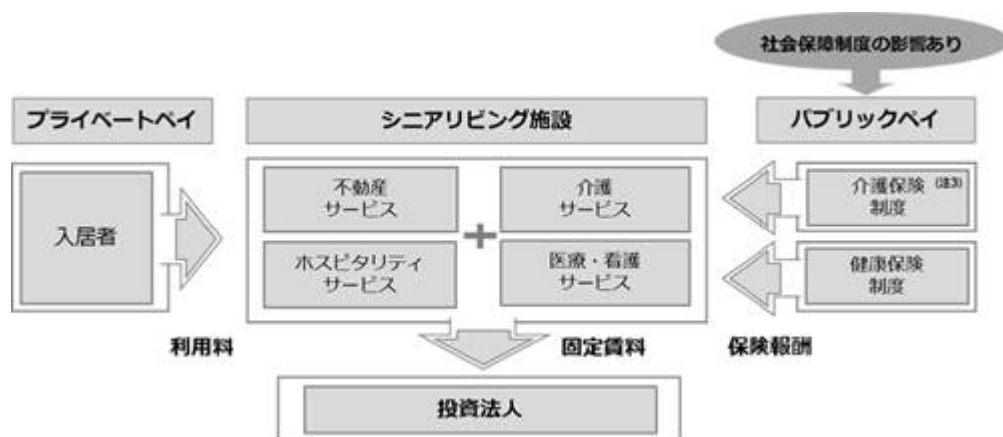

(注1) 上記の図は、シニアリビング施設における典型的な収益構造であると本投資法人が分析している内容を模式化して記載したものであり、実際のシニアリビング施設における収益構造を正確に示しているとは限りません。

(注2) シニアリビング施設において提供されるサービスの種類や内容は施設により異なります。オペレーターが自らサービス提供を行う場合だけでなく、業務提携先や入居者が選択した、オペレーター以外の事業者がサービス提供を行う場合があります。

(注3) 「介護保険制度」とは、寝たきりや認知症などで介護が必要な高齢者について、社会保険の仕組みによって社会全体で支える制度をいいます。以下同じです。

本投資法人は、人々のライフサイクル全般にかかわる多種多様なヘルスケア施設に幅広く投資を行います。本書の日付現在の投資環境を踏まえ、シニアリビング施設が相対的に施設の流動化ニーズが高いことに加え、同市場が高い成長可能性を有すると考えていることから、ヘルスケア施設に対する投資においては、当面シニアリビング施設を中心に投資を行います。シニアリビング施設に関しては、介護保険制度の発足により介護認定者を対象とした介護型の施設の普及が全国的に進んでいますが、本投資法人は、要介護者向けに限らず、今後団塊の世代の高齢化に伴い市場の拡大が見込まれる自立者向け施設やCCRC（注）にも幅広く投資を行います。

また、本投資法人は、メディカル施設のうち病院については、病床機能分化に対応するための施設改修、病院建物の老朽化や耐震強度不足の問題から今後建替えが進むものと考えています。政府も戦略としてシニアリビング施設やメディカル施設等のヘルスケア施設の供給を後押しする施策を打ち出しており、「病院等を対象とするヘルスケアリートの活用に係るガイドライン」の策定に向けたパブリック・コメント手続が実施され、2015年6月26日には国土交通省より「病院不動産を対象とするリートに係るガイドライン」が公表（同年7月1日付適用）されました。これらのことから、本投資法人では、今後、法令やガイドライン等に従い、病院を中心に投資対象として検討していく方針です。

（注）「CCRC」とは、「Continuing Care Retirement Community」の略語で、健康長寿社会を実現していくために健康型及び介護型の施設が、一つの地域に集積し、高齢者が健康状態に応じた継続的なケア環境の下で、自立した社会生活を送ることができるようなコミュニティ型施設をいいます。

＜本投資法人の考えるシニアリビング施設の類型別特徴（注1）＞

本投資法人の考えるシニアリビング施設の類型別の特徴は、以下のとおりです。なお、以下は、各類型のシニアリビング施設が有していると本投資法人が考えている月額入居費用、居室面積、居室内設備及び共用部設備に関する一般的な特徴を、簡略化した上で記載しています。

	自立者向け		要介護者向け	
	中価格帯	高価格帯	中価格帯	高価格帯
月額入居費用 (注2)	10～30万円	30万円～	10～30万円	30万円～
居室面積	25～50m ²	50～100m ²	15～25m ²	18～25m ²
居室内設備	トイレ、洗面、エアコン等			
	浴室、キッチン等			
共用部設備	食堂、厨房、談話室等			
	大浴場、 余暇施設等		浴室(個室浴、共同浴室、 機械浴室)、ヘルパーステーション、 健康管理室、リハビリ室等	

（注1）保有資産及び今後本投資法人が取得する可能性のある各シニアリビング施設が上記の表に記載の類型のうち各施設が該当する類型の特徴を全て有していることを保証又は約束するものではありません。

（注2）「月額入居費用」は、一時金の收受がある場合には、当該一時金を入居契約で定める償却期間で按分した金額を月額利用料（食費を含みます。）の額に加算した金額を記載しています。

本投資法人は、高い専門性に基づく目利き力を活かし、①施設の用途、②地域、③利用料の価格帯、④オペレーター及び⑤施設の規模の観点から、用途と提供サービス種類の分散、入居費用・利用者価格帯の分散及び社会保障制度（年金、介護保険、健康保険及び生活保護制度等）への依存度の分散を勘案した幅広い規模のヘルスケア施設への分散投資を行うとともに、三大都市圏等を中心に全国への幅広い分散投資及び安定性や成長性の高いオペレーターに対する幅広い分散投資を行います。

(ハ) 宿泊施設への投資

本投資法人が投資対象とする宿泊施設は、賃貸可能面積の過半が宿泊施設用途であるホテル等又はこれらを裏付けとする資産です。

観光先進国に向けた政府による様々な政策の推進のもと、観光産業は我が国における主要な産業の一つになりつつあり「観光の産業化」が進展しています。我が国の経済は、マクロ的な人口減少のなかにあってもインバウンド需要の効果を取り込める経済構造に変化しており、近年における訪日外国人旅行者の増加等を背景に宿泊需要も増加しており、これらの受け皿となる宿泊施設及び宿泊施設を主要な用途とする不動産の重要性は今後増々高まるものと本投資法人は考えています。ホテル等の宿泊施設は、事業形態や提供されるサービスが多岐にわたり、その収益性は個別的要素に大きく影響を受けるアセットであると考えています。本投資法人は、高い専門性に基づく目利き力を活かし、ビジネス又は観光による宿泊需要が見込める立地を厳選し、宿泊需要の種類に適したサービスタイプやグレード、室料価格帯等のバランスを見極め、安定した事業運営が見込まれる宿泊施設に投資を行います。また、ビジネス拠点や観光資源は日本全国に広範に存在していることから、東京経済圏及び地方経済圏への幅広い投資を行います。

また、オペレーターとの賃料契約形態については、一般的にホテル営業に係る売上げや営業利益等に連動した変動賃料が採用される場合も多くありますが、本投資法人では、宿泊施設への投資においてもキャッシュ・フローの安定性を重視することから、主に信用力と運営能力の高いオペレーターとの間で固定賃料の割合が高い長期の賃貸借契約が締結される宿泊施設への投資を行います。

② 本投資法人の成長戦略

(イ) 本投資法人の基本戦略

本資産運用会社のスポンサーであるケネディクス株式会社は、独立系不動産運用会社として不動産投資ファンドの組成及び運用を主たる事業として営んでおり、「柔軟性」と「機動性」をもった不動産投資運用を行うことを旨としています。

本投資法人は、ケネディクス株式会社の理念（独立系不動産運用会社として不動産投資家の立場に即し運用サービスを提供すること）と人材を受け継ぐ本資産運用会社に資産運用を委託し、「目利きを活かした着実な外部成長」、「効率的な収益マネジメント」及び「新しい取組みへの挑戦」という3つの基本戦略に基づき投資・運用を行います。

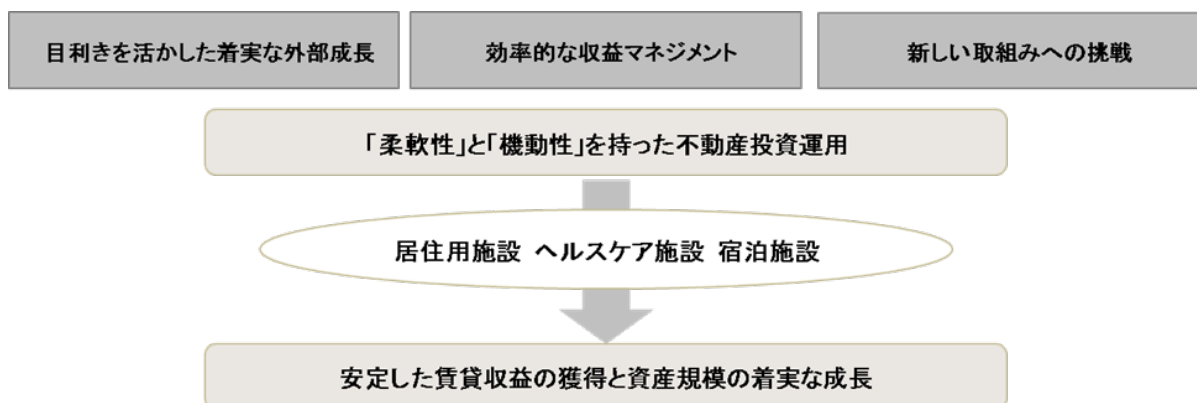

a. 目利きを活かした着実な外部成長

本投資法人は、投資対象を東京都心部及び主要駅へのアクセスが良い立地に所在する不動産や築年数が比較的浅い不動産に限定することなく、不動産投資運用のプロフェッショナルとして培った投資機会を選別する「目利き」を活かして幅広い投資領域の中から優良な投資機会を選別するとともに、物件獲得競争を回避しながら着実な外部成長を実現することを目指します。

ケネディクス・グループ（ケネディクス株式会社及びその他ケネディクス株式会社の子会社、関連会社等を併せた企業グループをいいます。以下同じです。）は、私募ファンドやJ-REIT等の運用を通じて、本投資法人が主たる投資対象とする居住用施設、ヘルスケア施設及び宿泊施設のほか、国内における様々な用途の不動産への投資を20年超にわたり行っています。ケネディクス・グループは、これまでの不動産への投資及び運用経験を通じて、有力デベロッパーを始めとした不動産等の取得のためのソーシング・ルートを日本全国に幅広く構築しており、ケネディクス・グループの過去の投資、とりわけ賃貸住宅に係る投資は、その多くが競争入札を介さない売主との相対取引となっています。また、ケネディクス・グループは、各地域の賃貸住宅の立地特性及びテナント需要の把握に努めており、築年数・間取り等に応じた運用ノウハウ及び的確な投資判断を行うための独自の市況データ（未公開の不動産売買価格、NOI利回り、投資家名、契約賃料を含む賃貸条件など）を蓄積しています。

本投資法人は、かかるケネディクス・グループの日本全国における居住用施設、ヘルスケア施設及び宿泊施設への投資及び運用の経験を活かし、ケネディクス株式会社が独立系不動産運用会社として築いた不動産業界及び金融業界における全方位的なネットワークを通じて広く集まる情報（不動産売却情報、マーケット情報、テナント情報、周辺開発情報等）の提供を受け、これを分析し、不動産市場のトレンドを的確に把握した上で、幅広い投資領域の中から厳選された優良な投資機会を発掘し、迅速な意思決定に基づき、タイミングを捉えて資産の取得を行います。

b. 効率的な収益マネジメント

本投資法人は、投資家の立場に即した効率的な賃貸運営を通じて、運用資産から得られる賃貸収益を最大化することで、資産価値の維持・向上を図ります。

物件のリーシング活動においては、サブマーケット（特定の不動産に固有の一定の特性に着目した需要層ごとに細分化された賃貸市場をいいます。）の動向を見極めた上で、リーシング実績を精緻に分析し、テナント需要の多い時期に重点的な広告宣伝活動を行うことにより新規需要の早期取込みを図ります。一方、高稼働物件においてはテナント募集費用の削減や礼金の取得を目指すなど、運用資産ごとの特性に応じた計画的かつ機動的な年間リーシング計画を策定し、当該計画に基づいたリーシングを行うことで、テナント入替期間の短縮、賃料水準の維持・向上を図ります。更に、ケネディクス・グループのこれまでの居住用施設、ヘルスケア施設及び宿泊施設への投資・運用実績を通じて蓄積されたノウハウを活用して、各運用資産に適した修繕計画を策定し、当該計画を適切に実施することで、入居者満足度の向上に結びつけ、稼働率及び資産価値の長期的な維持・向上を図ります。

また、効率的な物件管理による費用削減も継続的に進めていきます。具体的には、地域・立地ごとの効率的な物件管理を通じた建物管理費用の圧縮、ポートフォリオ全体のスケールメリットを活かした損害保険料の見直しによるコスト削減、特定優良リフォーム業者への原状回復工事集中発注による修繕費用の圧縮等を通じて費用の削減を図ります。

加えて、物件の運営・管理を手がけるPM会社の選定に際して、各PM会社の地域・立地及び都市ごと、賃料帯ごと、又はテナント層ごと（法人・個人）の得意分野を考慮し、物件ごとに最適と考えられるPM会社を採用します。ケネディクス・グループが有する幅広いPM会社との取引実績を活用し、本投資法人は、各物件の特性に合致した適切な運営・管理を行う能力を有するPM会社を個別に選定し、その上で、本投資法人が各PM会社の管理を一元的に行うことで物件の最適かつ効率的な運営・管理に努めます。

本資産運用会社のレジデンシャル・リート本部資産運用部は、ケネディクス・グループで居住用施設の運用を担当してきた主要な人材により構成されているため、本投資法人は、ケネディクス・グループが築いた賃貸住宅等の運営・管理ノウハウ及びPM会社との幅広いネットワークを活用することが可能です。また、JSLの資産運用会社であったジャパン・シニアリビング・パートナーズ株式会社（以下「JSLP」といいます。）において、ヘルスケア施設の運用を担当していた主要な人材が在籍することから、ヘルスケア施設の運用に関して、高い専門性と豊富な経験、人的ネットワークを有しています。ヘルスケア施設については、当該不動産の価値がヘルスケア施設を用いてオペレーターが展開するヘルスケア事業の価値に強く影響される特性を有していることから、それらの特性を十分に理解した人材の知見・ノウハウを最大限活用することにより、最適かつ効率的なヘルスケア施設の運営・管理に努めます。また、本資産運用会社は、居住用施設、ヘルスケア施設及び宿泊施設の取得及び運営・管理の経験を持った人材をケネディクス・グループ外からも招聘しており、これらの人材の知見も活用することにより、将来にわたり、地域・立地特性及びテナント需要の変化、ポートフォリオ全体の経年劣化、本投資法人の保有する不動産等の拡大に対して、適切に対応することができると思っています。

更に、ケネディクス・グループは、私募ファンドの運用を通じて、不動産市況の波を確実に捉えながら、投資家の立場に立って運用パフォーマンスの安定化・最大化を実現するべく、最適なタイミングで確実に運用物件を売却する機動力を確保することに注力しています。本投資法人においても、ケネディクス・グループで培われたそのノウハウを活用し、投資主利益の最大化のために、不動産市況を的確に見極めた機動的な個別資産の入替を進める戦略的アセットマネジメントを遂行することにより、ポートフォリオ全体の収益性の維持・向上を実現し、運用資産からの収益の極大化を目指します。

c. 新しい取組みへの挑戦

本投資法人は、その資産運用をケネディクス株式会社の理念と人材を受け継ぐ本資産運用会社に委託しており、本投資法人の目的である安定した賃貸収益の獲得と資産規模の着実な成長の実現に資することを前提に、「機動性」と「柔軟性」をもった不動産投資運用を通じて、J-REITとして行うことができる新しい取組みにも挑戦していきます。

本投資法人は、本資産運用会社の役職員が有する不動産と金融の両分野における多様な経験と高い専門的知識を活かし、前例や既成概念に囚われることなく、上場以降、例えば以下のような新しい取組みへの挑戦を行っています。本投資法人は、引き続きJ-REITとして行うことができる新しい取組みに挑戦することで、環境の変化にいち早く対応し、投資主利益の最大化を目指します。

i. ヘルスケア専門REITのJSLとの合併

本投資法人は、2018年3月1日付でヘルスケア施設を主な投資対象とするJSLと合併しました。有料老人ホームやサービス付き高齢者向け住宅などのヘルスケア施設は、人が居住・滞在する空間として、本投資法人がそれまでに主な投資対象としてきた賃貸住宅等との間で一定の親和性があり、両投資法人の合併により成長の可能性が高まるとの考えのもと、合併を実行しました。当該合併により、本投資法人は(a)資産規模・時価総額の増大に伴う流動性向上が成長機会の確保に繋がること、(b)本投資法人及びJSLのアセットの相互補完により収益の安定性を強化するとともに外部成長性を追求できること、(c)運用効率の改善と財務健全性の向上が図れること、等の効果を享受することができたと考えています。また、それまでJSLにてヘルスケア施設の投資運用を担ってきた人材の一部が本資産運用会社のレジデンシャル・リート本部に参画することにより、専門性を必要とするヘルスケア施設の投資、運用体制を承継できたことも、合併の大きな成果の一つと本投資法人は考えています。

ii. J-REIT初となるソーシャルボンドの発行

本投資法人は、2019年12月に第6回投資法人債としてJ-REIT初となるソーシャルボンドを発行しました。本投資法人は、ソーシャルボンドの発行を通じて、サステナビリティへの取組みを一層強化するとともに、ESG投資に積極的な投資家層に対し投資機会を提供することで、新たな投資家層の拡充と資金調達手段の多様化を実現しています。なお、本件においては14名の投資家から本ソーシャルボンドへの投資の表明がありました。また、本投資法人は、2019年11月にソーシャル・ファイナンス・フレームワーク（以下「本フレームワーク」といいます。）の適格性(注)についてJCRより「JCRソーシャル・ファイナンス・フレームワーク評価」の最上位評価である「Social 1 (F)」を取得しており、当該投資法人債は、本フレームワークに則ったソーシャルボンドとして発行されています。

(注) 「ソーシャル・ファイナンス・フレームワークの適格性」とは、ソーシャルボンド原則における4つの要件（調達資金の使途、プロジェクトの評価と選定プロセス、調達資金の管理、レポーティング）に適合していることをいいます。

(ロ) 不動産等の取得方法（外部成長戦略）

本投資法人は、前記「(イ) 本投資法人の基本戦略 a. 目利きを活かした着実な外部成長」に記載のとおり、個々の投資対象不動産等の収益力や付加価値を付与することで顕在化する潜在的な収益力に着目する等して、幅広い投資領域から投資対象を選定します。また、不動産等の取得ソースとなる複数のパイプラインを構築することにより、継続的な不動産等の取得機会を確保し、ポートフォリオの着実な成長を目指します。

a. 本資産運用会社独自のネットワークによる不動産等の取得

本投資法人が資産の運用に係る業務を委託する本資産運用会社の役職員の多くは、不動産運用業務や金融業務に長年にわたり携わっており、また、本資産運用会社には、不動産鑑定士、一般社団法人不動産証券化協会による不動産証券化協会認定マスター、公認会計士、税理士、日本証券アナリスト協会による認定アナリスト等が在籍しています。

本投資法人は、本資産運用会社の役職員が有する多様な知識、経験及び高い専門性を活用の上、不動産及び金融の両分野で全方位的に展開される独立系ならではの幅広いネットワークに基づき、本資産運用会社独自の情報収集を不動産市場で行うことにより、着実な外部成長を目指します。

b. ケネディクス株式会社及びKIPのサポートラインによる不動産等の取得

本投資法人及び本資産運用会社は、ケネディクス株式会社及びKIPとの間で、サポートライン覚書を締結しています。サポートライン覚書に基づき、本資産運用会社は、ケネディクス株式会社及びKIPが保有又は運用業務を受託する主たる用途が(i)居住用施設、(ii)ヘルスケア施設、(iii)宿泊施設又は(iv)保育施設である不動産、不動産信託受益権、不動産対応証券及び不動産を裏付けとする匿名組合出資持分等（開発段階の不動産を含み、以下、本「b ケネディクス株式会社及びKIPのサポートラインによる不動産等の取得」及び後記「c ウェアハウジング機能を活用した機動的な不動産等の取得」において「不動産等」と総称します。）のうち、本資産運用会社において本投資法人の資産運用を担当するレジデンシャル・リート本部が優先検討権を有するものについて、本資産運用会社以外の者に遅れることなく購入を検討することができます。サポートライン覚書の内容については、後記「(ニ) ケネディクス株式会社及びKIPのサポート」をご参照下さい。

c. ウェアハウジング機能を活用した機動的な不動産等の取得

本資産運用会社は、サポートライン覚書に基づき、本投資法人が取得を希望する不動産等について、ケネディクス株式会社に対して物件の取得及び一時的な所有の依頼を、KIPに対して不動産投資ファンドの組成及び当該ファンドでの不動産等の取得の依頼を、それぞれすることができ、ケネディクス株式会社及びKIPは資産運用会社によるかかる依頼を誠実に検討します（かかるケネディクス株式会社又はKIPが組成するファンドによる不動産等の一時的な取得を、以下「ウェアハウジング機能」といいます。）。本投資法人は、ウェアハウジング機能の活用により、資金調達の時期や投資基準との整合性等の理由で本投資法人が直ちに取得できない不動産等について、本投資法人の取得機会を優先的に確保し、機動的な取得機会の確保を図ります。ウェアハウジング機能の詳細については、後記「(ニ) ケネディクス株式会社及びKIPのサポート」をご参照下さい。

なお、本投資法人は、ケネディクス株式会社及びその子会社等（KIPがアセットマネジメント業務を受託するファンドを含みます。）との間の取引について、利害関係取引の基準を定めた本資産運用会社の内部規程であるレジデンシャル・リート本部利害関係取引規程等に基づき、また、実際の運営面においても独立性を保つ等、コンプライアンスやガバナンスの体制に十分に注意して行います。レジデンシャル・リート本部利害関係取引規程の詳細については、後記「第二部 投資法人の詳細情報 第3 管理及び運営 2 利害関係人との取引制限 (2) レジデンシャル・リート本部利害関係取引規程」をご参照下さい。

d. 株式会社住協ホールディングスのサポートによる不動産の取得

本投資法人及び本資産運用会社は、株式会社住協ホールディングスとの間で、サポート契約を締結しています。サポート契約に基づき、株式会社住協ホールディングス並びにその子会社である株式会社住協及び住協建設株式会社（以下「サポート会社（住協）」といいます。）は、本投資法人及び本資産運用会社の定める投資方針に合致する不動産、不動産信託受益権、不動産対応証券又は不動産を裏付けとする匿名組合出資持分等（開発段階の不動産に係るものを含み、以下、本d.において「適格不動産等」といいます。）を売却しようとする場合には、本投資法人及び本資産運用会社に対し、売却希望条件その他当該適格不動産等に関する情報（以下、本d.において「本売却情報」といいます。）を第三者に優先して提供するものとされており、サポート会社（住協）は、本投資法人又は本資産運用会社に本売却情報を提供した場合、当該情報提供日から、本投資法人又は本資産運用会社が当該適格不動産等について、購入に関する検討を終了した旨の通知をサポート会社（住協）が受領する日又は当該情報提供日から30日が経過する日のうち、いずれか早い日までの間、当該適格不動産等の売却に関する情報を他の第三者に提供しないものとされています。ただし、サポート会社（住協）が行政機関の要請（土地収用等を含みます。）に基づいて適格不動産等を売却する場合、当該適格不動産等について、サポート会社（住協）と第三者との合意により予め優先交渉先が決められている場合又はサポート会社（住協）と本投資法人若しくは本資産運用会社間にて別途合意した場合には、この限りではありません。

e. 株式会社新生銀行のサポートによる不動産の取得

本投資法人及び本資産運用会社は、株式会社新生銀行との間で、サポート契約を締結しています。サポート契約に基づき、株式会社新生銀行は、サポート契約の各当事者以外の者より保有又は運用される不動産等の売却情報（不動産等の保有者が当該不動産等の譲渡後賃借する取引（セール・アンド・リースバック取引）に関する不動産等の売却情報を含み、以下、本e.において「不動産等売却情報」といいます。）を自ら入手した場合において、本投資法人に提供することが株式会社新生銀行の締結している諸契約、適用法令及び行内規程等に反せず、かつ実務上合理的に可能であると判断した不動産等売却情報について、当該不動産等が本投資法人の投資基準に合致するか否かを検討し、合致すると判断した場合には、当該不動産等売却情報を本資産運用会社に対して提供することとされています。

f. 株式会社長谷工コーポレーションのサポートによる不動産の取得

本投資法人及び本資産運用会社は、株式会社長谷工コーポレーションとの間で、サポート契約を締結しています。サポート契約に基づき、株式会社長谷工コーポレーションは、サポート契約の各当事者以外の者より保有又は運用される不動産等（ただし、本投資法人の規約に定めるヘルスケア施設に限ります。以下、本f.において同じです。）の売却情報（以下、本f.において「不動産等売却情報」といいます。）を自ら入手した場合において、当該不動産等が本投資法人の投資基準に合致すると判断した場合には、本資産運用会社以外の者に対する提供に遅れることなく、当該不動産等売却情報を本資産運用会社に対して提供するように努めることとされています。ただし、株式会社長谷工コーポレーションが自己又は自己のグループ会社（以下、本f.において併せて「サポート会社等」といいます。）の事業のため又はサポート会社等の事業機会獲得のために購入等を検討する場合及び株式会社長谷工コーポレーションが締結している諸契約若しくは合意又は法令等により、本資産運用会社に対する情報提供又は本投資法人に対する売却が禁止される場合はこの限りではありません。

また、サポート契約に基づき、株式会社長谷工コーポレーションは、サポート会社等及び自己が全額投資するファンド（匿名組合の営業者を含みますがこれに限られません。）若しくは自己が全額出資する法人が全額投資するファンド（匿名組合の営業者を含みますがこれに限られません。）にて所有し、又は取得する予定である不動産等の売却を検討する場合において、当該不動産等が本投資法人の投資基準に合致すると判断した場合には、本資産運用会社以外の者に対する提供に遅れることなく、当該不動産等売却情報を本資産運用会社に対して提供するものとされています。ただし、サポート会社等の事業機会獲得のために行う売却の場合及び株式会社長谷工コーポレーションが締結している諸契約若しくは合意又は法令等により、本資産運用会社に対する情報提供又は本投資法人に対する売却が禁止される場合はこの限りではありません。

g. 三菱UFJ信託銀行株式会社のサポートによる不動産の取得

本投資法人及び本資産運用会社は、三菱UFJ信託銀行株式会社との間で、サポート契約を締結しています。サポート契約に基づき、三菱UFJ信託銀行株式会社は、サポート契約の各当事者以外の者より保有又は運用される不動産等の売却情報（以下、本g.において「不動産等売却情報」といいます。）を自ら入手した場合において、当該不動産等が本投資法人の投資基準に合致すると判断したときには、当該不動産等売却情報を本資産運用会社に対して提供するように努めることとされています。ただし、三菱UFJ信託銀行株式会社が締結している諸契約若しくは合意又は法令等により、本資産運用会社に対する情報提供が禁止される場合はこの限りではありません。

h. オペレーターとのパートナーシップ等に基づく成長戦略（ORE戦略）

本投資法人は、ヘルスケア関連施設のオペレーターの経営理念や経営方針等を相互に理解し、ビジネスパートナーとしての信頼関係を構築の上、オペレーターの持続的成長の実現のため、オペレーターが抱える事業運営、施設運営に関する課題やニーズに対して、その運営する不動産（Operator Real Estate）に関する最有効活用や新規施設の開設等の最適なソリューションを提供することにより、本投資法人とオペレーターが共に成長することを目指しており、当該成長戦略をORE戦略（Operator Real Estate 戦略）と称しています。

ヘルスケア業界において成長を希求するオペレーターには、所有と運営の分離を図り運営に特化するニーズ、事業の拡大や効率化のためのヘルスケア施設の新規開発等の様々なニーズがあると考えています。これらのオペレーターのニーズに柔軟に対応するORE戦略型アプローチにより、セール・アンド・リースバックによる既存施設の取得を図るとともに、オペレーターとのパートナーシップによる新規施設の開発を促す取組みも推進していきます。具体的には、パイプラインの構築を目的として、スポンサー会社及びサポート会社のサポート機能を活用し、開発段階から取得予定物件に関する優先交渉権の獲得や売買予約契約の締結等により安定的な外部成長実現のための施策を講じます。

このように本投資法人は、スポンサー会社及びサポート会社と連携したORE戦略を通じてオペレーターと緊密なコミュニケーションを図り、それによって継続した物件情報を収集することが可能となると考えています。また、ORE戦略の過程でオペレーターからの相談に柔軟に対応することで、追加的な物件取得機会を創出し、オペレーターとのパートナーシップによる開発案件への取組みを実践することで、ヘルスケア施設の投資マーケットにおいて競合他社との差別化を図り、外部成長における競争優位性を更に高めることが可能であると考えています。

(ハ) 保有不動産の運営管理方法（内部成長戦略）

本投資法人は、前記「(イ) 本投資法人の基本戦略 b. 効率的な収益マネジメント」に記載のとおり、投資家の立場に即して、本投資法人の保有に係る不動産（以下「保有不動産」といいます。）から得られる賃貸収益を厳格に管理することで、その維持・向上を図ります。保有不動産の具体的な運営管理の方法は、次のとおりです。

a. 収入の維持向上

本投資法人は、以下の施策を実行することにより、保有不動産の稼働率の向上を図り、もって収入の維持向上を目指します。

- i. 保有不動産の特性及びテナントの属性に適した良質なサービスを提供し、テナントとのリレーションの充実を図ることにより、テナント満足度の向上を実現します。
- ii. テナント動向を早期に把握し、賃貸市場の動向を見据えた機動的なリーシング活動に努めます。
- iii. 運用資産に適した長期修繕計画を策定し、計画的な修繕及び設備投資を行うことにより、取得資産の価値や相対的な競争力を極大化することを目指します。

b. 運営・管理コストの低減

本投資法人は、妥当な管理水準の検証を定期的に行うとともに、運営・管理コストにつき低減策を検討・実行し、収益の極大化を目指します。管理水準の見直しや費用の低減は、収益の維持向上に必要と判断される水準とのバランスを勘案しながら決定します。

c. 地域特性に合わせたプロパティ・マネジメント業務の委託

本投資法人は、不動産への投資に際し、地域分散を図るため、地域特性を適切に把握することが必要となります。このため、各地域特性を熟知し地域に密着した独自のネットワークを有するPM会社を選定することが、収益の維持向上を図る上で非常に重要です。

本投資法人は、保有不動産の管理・運営に際し、経験及び実績、新規テナントの募集能力の高さ、各保有不動産の所在する周辺地域における不動産市場への精通度等を勘案し、収益の最適化を目的として、各保有不動産の特性に見合った最適と考えるPM会社を選定します。また、本投資法人は、各PM会社が、継続的に安定し、均質あるプロパティ・マネジメント業務を行えるよう、PM会社と長期的な協働関係を構築し、管理・運営ノウハウの蓄積を図ります。

d. ブランド戦略の推進

本投資法人は、賃貸住宅に関し、原則として、「KDX Residence」（KDXレジデンス）というブランドにて、物件名称及び標識の統一を図り、ポートフォリオ全体において上質な統一感を醸成し、一体的な資産価値の維持向上を目指します。また、今般成長に伴い「KDX Residence」ブランドの物件数が大きく増加することにより、賃貸住宅市場におけるブランドの浸透が進むことも期待されます。なお、物件特性（例えば取得前の物件名称の認知度の高さ）や名称変更手続の煩雑さ等を理由として、保有不動産の一部において、「KDX Residence」ブランドに係る物件名称及び標識を使用しない場合があります。

(二) ケネディクス株式会社及びKIPのサポート

本投資法人、本資産運用会社、ケネディクス株式会社及びKIPは、居住用施設等（主たる投資対象の(i)居住用施設、(ii)ヘルスケア施設及び(iii)宿泊施設並びに従たる投資対象の(iv)保育施設をいいます。以下同じです。）である不動産、不動産信託受益権、不動産対応証券及び不動産を裏付けとする匿名組合出資持分等（開発段階の不動産を含み、以下、本「(二) ケネディクス株式会社及びKIPのサポート」において「不動産等」と総称します。）のうち、本資産運用会社において本投資法人の資産運用を担当するレジデンシャル・リート本部が優先検討権を有するものについての情報提供その他のスポンサーサポートの内容及び手続等を定めることを目的として、サポートライン覚書を締結しています。

サポートライン覚書の概要は、以下のとおりです。なお、サポートライン覚書の内容は、居住用施設等である不動産等のうち本資産運用会社において本投資法人の資産運用を担当するレジデンシャル・リート本部が優先検討権を有するものについて適用されます。

(注)スポンサー会社であるケネディクス株式会社は、2014年10月30日付で、本投資法人と一部投資対象が重複するJ-REITであるプレミア投資法人の資産運用を受託しているプレミア・リート・アドバイザーズ株式会社の発行済株式の一部（持株割合30%）を取得しています。なお、本投資法人及び本資産運用会社は、サポートライン覚書に基づき、ケネディクス株式会社及びKIPが入手した不動産等の売却情報を、本資産運用会社以外の者に対する提供に遅れることなく提供を受けることができるため、かかる株式の取得及び保有に伴う本投資法人の物件取得機会への影響は、特段無いものと判断しています。

a. ケネディクス株式会社及びKIPによる不動産等の供給面でのサポート

i. ケネディクス株式会社が入手した不動産等売却情報の提供

ケネディクス株式会社は、サポートライン覚書の各当事者以外の者により保有又は運用される不動産等の売却情報（以下、本「(二) ケネディクス株式会社及びKIPのサポート」において「不動産等売却情報」といいます。）を自ら入手した場合において、当該不動産等が本投資法人の投資基準に合致すると合理的に判断した場合には、本資産運用会社以外の者（KIPを含みますがこれに限られません。以下同様とします。）に対する提供に遅れることなく、当該不動産等売却情報を本資産運用会社に対して提供します。ただし、ケネディクス株式会社が締結している諸契約若しくは合意又は法令等により、本資産運用会社に対する情報提供が禁止される場合はこの限りではありません。

ii. ケネディクス株式会社の自己投資不動産等の売却

ケネディクス株式会社は、自己、自己が全額出資する法人、自己が全額投資するファンド（匿名組合を含みますがこれに限られません。）若しくは自己が全額出資する法人が全額投資するファンド（匿名組合を含みますがこれに限られません。）にて所有し、又は取得する予定である不動産等（後記「c. ケネディクス株式会社によるウェアハウジング」に記載の本資産運用会社からのウェアハウジングの依頼に基づき所有する不動産等を除きます。）の売却を検討する場合において、当該不動産等が本投資法人の投資基準に合致すると合理的に判断した場合には、本資産運用会社以外の者に対する提供に遅れることなく、当該不動産等売却情報を本資産運用会社に対して提供します。ただし、ケネディクス株式会社が締結している諸契約若しくは合意又は法令等により、本投資法人に対する売却が禁止される場合はこの限りではありません。

iii. KIPの私募ファンドからの不動産等の売却

KIPは、KIPがアセットマネジメント業務を受託する不動産投資ファンド（後記「b. ウェアハウジングファンドからの不動産等の売却」に記載のウェアハウジングファンドを除きます。）が所有する不動産等売却する場合において、当該不動産等が本投資法人の投資基準に合致すると合理的に判断した場合には、本資産運用会社以外の者に対する提供に遅れることなく、当該不動産等売却情報を本資産運用会社に対して提供します。ただし、KIP又は当該不動産投資ファンドが締結している諸契約若しくは合意又は法令等により、本資産運用会社に対する情報提供が禁止される場合はこの限りではありません。

b. ウェアハウジングファンドからの不動産等の売却

本資産運用会社は、ケネディクス株式会社又はKIPその他第三者により保有又は運用される不動産等につき、将来における本投資法人での取得機会の確保を目的として、KIPに不動産ファンドの組成を依頼することができます。KIPは、本資産運用会社から当該依頼を受けた場合には、これを誠実に検討します。

KIPは、本資産運用会社による当該依頼を承諾した場合、自己がアセットマネジメント業務を受託する不動産ファンド（以下「ウェアハウジングファンド」といいます。）を組成し、ウェアハウジングファンドで当該依頼に係る不動産等を取得します。

KIPは、ウェアハウジングファンドが所有する不動産等（以下「ウェアハウジングファンド不動産」といいます。）を売却する場合、以下の売却手続に従います。

- i. KIPは、ウェアハウジングファンド不動産の本投資法人への売却を本資産運用会社に対して優先的に申し入れます。
- ii. KIPは、上記i.の本資産運用会社への売却申入れ後、本資産運用会社とウェアハウジングファンド不動産の売買条件について誠実に協議します。
- iii. KIPは、上記ii.の協議においてウェアハウジングファンド不動産の売買について合意に至らなかった場合等、一定の事由（以下「第三者売却事由」といいます。）に該当することとなった場合には、ウェアハウジングファンド不動産の売却を本資産運用会社以外の者に申し入れる旨を本資産運用会社に通知した上で、ウェアハウジングファンド不動産の売却を第三者に申し入れることができます。

上記の売却手続や第三者売却事由の詳細については、組成されるウェアハウジングファンドごとに個別に定めた上で、サポートライン覚書の各当事者及びウェアハウジングファンドの間で別途合意します。

c. ケネディクス株式会社によるウェアハウジング

本資産運用会社は、ケネディクス株式会社又はKIPその他第三者により保有又は運用される不動産等につき、将来における本投資法人での取得機会の確保を目的として、その取得及び一時的な所有をケネディクス株式会社に依頼することができます。ケネディクス株式会社は、本資産運用会社から当該依頼を受けた場合は、これを誠実に検討します。

ケネディクス株式会社は、本資産運用会社による当該依頼を承諾した場合、ケネディクス株式会社又はケネディクス株式会社が全額出資する法人において当該依頼に係る不動産等を取得します。

ケネディクス株式会社が本資産運用会社による当該依頼に基づき不動産等を取得した場合、取得日から1年間、本資産運用会社以外の者に対し当該不動産等の売却その他の処分の手入れをしてはならず、また、かかる期間内に本資産運用会社が本投資法人による取得を申し出た場合、これに応じなければなりません。

d. ケネディクス株式会社による売買契約の締結による取得機会確保

本資産運用会社は、KIPその他第三者により保有又は運用される不動産等につき、将来における本投資法人での取得機会の確保を目的として、ケネディクス株式会社に対し、当該不動産等に係る売買契約を締結することを依頼することができます。ケネディクス株式会社は、本資産運用会社から当該依頼を受けた場合は、これを誠実に検討します。

ケネディクス株式会社は、本資産運用会社による当該依頼を承諾した場合、本資産運用会社と協議の上、ケネディクス株式会社又はケネディクス株式会社が全額出資する法人において当該依頼にかかる不動産等を保有又は運用する者との間で、将来当該不動産等の買主を本投資法人に変更することが可能な内容の売買契約を締結し、本資産運用会社より請求があった場合には、当該不動産等の買主を本投資法人に変更することにより、本投資法人に不動産等の取得機会を提供するものとされています。

ケネディクス株式会社又はケネディクス株式会社が全額出資する法人が本資産運用会社による当該依頼に基づき売買契約を締結した場合、ケネディクス株式会社は自ら又はケネディクス株式会社が全額出資する法人をして、本資産運用会社と予め協議して定める当該売買契約所定の売買実行日までの間は、本資産運用会社の承諾なく当該不動産等を取得してはならないものとされています。

e. その他の事項

サポートライン覚書の有効期間は、覚書の締結日である2020年1月6日から1年間とされています。サポートライン覚書は、いずれかの当事者が有効期間満了日の30日前までに他の全覚書当事者に対して期限の更新をしない旨の書面による通知を行わない限り、更に1年間、同一の条件にて自動更新され、以後も同様とします。また、サポートライン覚書に基づく情報提供等の結果、本投資法人が不動産等を取得する場合における媒介報酬の有無及びその金額については、法令、通常の商慣習及び役務提供の内容に基づき、個別の案件に応じて別途協議により定めます。媒介報酬以外のサポートライン覚書に基づく役務提供等の対価については、法令、通常の商慣習及び役務提供の内容に基づき、個別の案件に応じて別途協議により定めます。

本資産運用会社は、本投資法人の他に、ケネディクス・オフィス投資法人、ケネディクス・プライベート投資法人及びケネディクス商業リート投資法人に対して資産運用に関する業務を提供しており、ケネディクス株式会社、KIP及び本資産運用会社は、ケネディクス・オフィス投資法人、ケネディクス・プライベート投資法人及びケネディクス商業リート投資法人との間で、上記と同様の不動産情報提供等に関する覚書を締結しています。

また、サポートライン覚書においては、サポートライン覚書に基づきケネディクス株式会社又はKIPより提供を受けた不動産等売却情報及びウェアハウジングされた不動産等並びに売買契約が締結された不動産等について、本資産運用会社が善良なる管理者の注意をもって忠実に、取得を検討した上で本投資法人による取得を見送る判断をした場合（以下、当該取得を見送った不動産等を、「取得見送り不動産等」といいます。）、取得見送り不動産等を本資産運用会社がアセットマネジメント業務を提供する他の投資法人において検討し、当該他の投資法人がこれに基づいて取得見送り不動産等を取得することがあることをあらかじめ了承するものとされています（ただし、本資産運用会社は、当該他の投資法人が取得見送り不動産等を取得した場合において、当該取得見送り不動産等が本投資法人が買付証明書を提出したものであったときは、遅滞なくこれを本投資法人に報告するものとされています。）。

加えて、ケネディクス株式会社は、本投資法人が保有する不動産等又は取得を検討している不動産等において、施設の毀損又は劣化等により、短期的又は中長期的に収益の低下が予想され、再開発を行うことにより中長期的に安定した収益性を確保することが見込まれる場合において本資産運用会社より再開発にかかるサポートの依頼があったとき、又は本投資法人が投資可能な資産の新規の開発案件にかかるサポートの依頼があった場合、自己又は自己が出資する法人をして、かかる再開発又は開発案件にかかるサポートの提供に向け本資産運用会社と協議し又は協議させ、実務上合理的な範囲及び条件でこれに協力するものとされています。

なお、本資産運用会社は、恣意的な不動産等売却情報の配分を防止し、各投資法人間における利益相反を防止し、各投資法人に対する業務の忠実性を確保することを目指して「パイプライン会議」を設置し、「優先検討権」に関するルールを採用しています。当該ルールの詳細については、前記「1 投資法人の概況 (4) 投資法人の機構 ③ KDR資産運用業務に係る投資運用の意思決定に関する事項 (ハ) 各投資法人間における利益相反の防止 (優先検討権の概要)」をご参照下さい。

(ホ) サポート会社によるサポート体制

本投資法人は、株式会社住協ホールディングス、株式会社新生銀行、株式会社長谷工コーポレーション及び三菱UFJ信託銀行株式会社との間でそれぞれ多様な特性及び強みを活かしたサポート契約を締結しています。

各サポート会社との間のサポート契約に基づくサポートの内容は次のとおりです。

a. 株式会社住協ホールディングス

サポートの内容	<p>i. 不動産等売却情報の提供</p> <p>サポート会社（住協）は、本投資法人及び本資産運用会社の定める投資方針に合致する不動産、不動産信託受益権、不動産対応証券又は不動産を裏付けとする匿名組合出資持分等（開発段階の不動産に係るものを含み、以下、本a.において「適格不動産等」といいます。）を売却しようとする場合には、本投資法人及び本資産運用会社に対し、売却希望条件その他当該適格不動産等に関する情報（以下、本a.において「本売却情報」といいます。）を第三者に優先して提供するものとされており、サポート会社（住協）は、本投資法人又は本資産運用会社に本売却情報を提供した場合、当該情報提供日から、本投資法人又は本資産運用会社が当該適格不動産等について、購入に関する検討を終了した旨の通知をサポート会社（住協）が受領する日又は当該情報提供日から30日が経過する日のうち、いずれか早い日までの間、当該適格不動産等の売却に関する情報を他の第三者に提供しないものとされています。ただし、サポート会社（住協）が行政機関の要請（土地収用等を含みます。）に基づいて適格不動産等を売却する場合、当該適格不動産等について、サポート会社（住協）と第三者との合意により予め優先交渉先が決められている場合又はサポート会社（住協）と本投資法人若しくは本資産運用会社間にて別途合意した場合には、この限りではありません。</p>
---------	---

b. 株式会社新生銀行

サポートの内容	<p>i. 株式会社新生銀行の不動産供給面でのサポート（株式会社新生銀行が入手した不動産等売却情報の提供）</p> <p>株式会社新生銀行は、サポート契約の各当事者以外の者より保有又は運用される不動産等（ただし、本投資法人の規約に定めるヘルスケア施設に限ります。以下、本b.において同じです。）の売却情報（不動産等の保有者が当該不動産等の譲渡後賃借する取引（セール・アンド・リースバック取引）に関する不動産等の売却情報を含み、以下、本b.において「不動産等売却情報」といいます。）を自ら入手した場合において、本投資法人に提供することが株式会社新生銀行の締結している諸契約、適用法令及び行内規程等に反せず、かつ実務上合理的に可能であると判断した不動産等売却情報について、当該不動産等が本投資法人の投資基準に合致するか否かを検討し、合致すると判断した場合には、当該不動産等売却情報を本資産運用会社に対して提供するものとします。</p> <p>ii. 本投資法人並びにブリッジファンド及びウェアハウジングファンドに対する資金調達手段の提供</p> <p>本資産運用会社は、（i）本投資法人による本投資法人の投資基準に合致する不動産等（以下、本b.において「適格不動産等」といいます。）の取得若しくは本投資法人の債務（ただし、適格不動産等の取得又はその後のリファイナンスに係る債務に限ります。）のリファイナンスを行おうとする場合、又は（ii）本投資法人のスポンサー会社であるケネディクス株式会社が本投資法人に対して優先交渉権を付与する適格不動産等に係るブリッジファンド又はウェアハウジングファンドにおいて、本投資法人又は本資産運用会社の依頼若しくは要請に基づき適格不動産等の取得若しくは当該ブリッジファンド若しくはウェアハウジングファンドの債務のリファイナンスを行おうとする場合には、株式会社新生銀行に対してその資金調達手段の提供を依頼することができ、株式会社新生銀行は、かかる資金調達手段の提供の依頼を受けた場合には、これを誠実に検討するものとします。</p> <p>iii. 人的サポート及びノウハウの提供</p> <p>株式会社新生銀行は、本投資法人及び本資産運用会社から依頼された場合、本資産運用会社に対し、適用法令及び行内規程等に反しない範囲で、不動産等に係る人的資源の提供の協力を行うことを、誠実に検討します。また、株式会社新生銀行は、本資産運用会社又は本投資法人のスポンサー会社であるケネディクス株式会社から依頼を受けた場合（ただし、ケネディクス株式会社については、本投資法人に対して優先交渉権を付与する上記iiに定めるブリッジファンド又はウェアハウジングファンドに関連する場合に限ります。）には、本資産運用会社又はケネディクス株式会社と協議の上、当該依頼に沿って、本投資法人又は当該ブリッジファンド若しくはウェアハウジングファンドにかかるファイナンスにおいて、その目利き力を活かした手段及びオペレータークレジット審査、リスク分析、リスクマネジメント等に関するノウハウの提供について、適用法令及び行内規程等に反せず、かつ実務上合理的に可能な範囲でこれに協力するものとします。</p>
---------	--

c. 株式会社長谷工コーポレーション

サポートの内容	<p>i. 株式会社長谷工コーポレーションの不動産供給面でのサポート</p> <p>(i) 株式会社長谷工コーポレーションが入手した不動産等売却情報の提供 株式会社長谷工コーポレーションは、サポート契約の各当事者以外の者より保有又は運用される不動産等（ただし、本投資法人の規約に定めるヘルスケア施設に限ります。以下、本c.において同じです。）の売却情報（以下、本c.において「不動産等売却情報」といいます。）を自ら入手した場合において、当該不動産等が本投資法人の投資基準に合致すると判断した場合には、本資産運用会社以外の者に対する提供に遅れることなく、当該不動産等売却情報を本資産運用会社に対して提供するように努めるものとします。ただし、株式会社長谷工コーポレーションが自己又は自己のグループ会社（以下、本c.において併せて「サポート会社等」といいます。）の事業のため又はサポート会社等の事業機会獲得のために購入等を検討する場合及び自己が締結している諸契約若しくは合意又は法令等により、本資産運用会社に対する情報提供又は本投資法人に対する売却が禁止される場合はこの限りではありません。</p> <p>(ii) 株式会社長谷工コーポレーションの自己投資不動産等の売却 株式会社長谷工コーポレーションは、サポート会社等及び自己が全額投資するファンド（匿名組合の営業者を含みますがこれに限られません。）若しくは自己が全額出資する法人が全額投資するファンド（匿名組合の営業者を含みますがこれに限られません。）にて所有し、又は取得する予定である不動産等の売却を検討する場合において、当該不動産等が本投資法人の投資基準に合致すると判断した場合には、本資産運用会社以外の者に対する提供に遅れることなく、当該不動産等売却情報を本資産運用会社に対して提供するものとします。ただし、サポート会社等の事業機会獲得のために行う売却の場合及びサポート会社等が締結している諸契約若しくは合意又は法令等により、本資産運用会社に対する情報提供又は本投資法人に対する売却が禁止される場合はこの限りではありません。</p> <p>ii. プロパティ・マネジメント契約の締結協議 本投資法人が保有する不動産等又は取得を検討している不動産等に関し、プロパティマネジメント業務の提供を本資産運用会社から依頼された場合には、株式会社長谷工コーポレーションは、かかる依頼を誠実に検討するものとします。当該依頼を受けた株式会社長谷工コーポレーションは、サポート会社等をして、本資産運用会社と協議し又は協議させ、合意の上、別途締結するプロパティマネジメント業務委託契約に基づき、本投資法人及び本資産運用会社に対して、サポート会社等をして、プロパティマネジメント業務の提供その他の必要な支援を行い又は行わせるものとします。</p> <p>iii. テナントリーシング業務の提供 本投資法人が保有する不動産等又は取得を検討している不動産等に関し、テナントリーシング業務（当該不動産等の全部又は一部を賃借して事業を行うことを目的とする賃借人に対するリーシング業務をいいます。以下同じです。）の提供を本資産運用会社から依頼された場合には、株式会社長谷工コーポレーションは、かかる依頼を誠実に検討するものとします。当該依頼を受けた株式会社長谷工コーポレーションは、サポート会社等をして、本資産運用会社と協議し、合意の上、別途締結する媒介契約その他テナントリーシング業務の委託を内容とした契約（以下「テナントリーシング業務委託契約」といいます。）に基づき、サポート会社等をして、本投資法人及び本資産運用会社に対して、テナントリーシング業務の提供その他の必要な支援を行い又は行わせるものとします。</p> <p>iv. 環境配慮技術及びノウハウの提供 株式会社長谷工コーポレーションは、本資産運用会社から依頼された場合、サポート会社等をして、本資産運用会社と協議の上、本投資法人が保有する不動産等又は取得を検討している不動産等に関する環境配慮技術及びノウハウの提供について、実務上可能な範囲でこれに協力させるものとします。</p>
---------	---

サポートの内容	v.	<p>株式会社長谷工コーポレーションによる開発サポート</p> <p>株式会社長谷工コーポレーションは、本投資法人が保有する不動産等又は取得を検討している不動産等において、施設の毀損又は劣化等により、短期的又は中長期的に収益の低下が予想され、再開発を行うことにより中長期的に安定した収益性を確保することが見込まれる場合において本資産運用会社より再開発にかかるサポートの依頼があったとき、又は本投資法人が投資可能な資産の新規の開発案件にかかるサポートの依頼があった場合、サポート会社等をして、かかる再開発又は開発案件にかかるサポートの提供に向け本資産運用会社と協議し又は協議させ、実務上合理的な範囲及び条件でこれに協力するものとします。</p>
	vi.	<p>リノベーション・メンテナンスの提供</p> <p>株式会社長谷工コーポレーションは、本投資法人が保有する不動産等又は取得を検討している不動産等において、施設の毀損又は劣化等により、短期的又は中長期的に収益の低下が予想され、リノベーション・メンテナンスを行うことにより中長期的に安定した収益性を確保することが見込まれる場合において、本資産運用会社よりリノベーション・メンテナンスにかかるサポートの依頼があったとき、サポート会社等をして、かかるリノベーション・メンテナンスにかかるサポートの提供に向け本資産運用会社と協議し又は協議させ、実務上可能な範囲でこれに協力しますものとします。</p>
	vii.	<p>バックアップオペレーター機能の提供</p> <p>本資産運用会社は、本投資法人が保有する不動産等又は取得を検討している不動産等において、中長期的に安定した運用収益の獲得のため、既存オペレーターとの契約に加え又は既存オペレーターとの契約に代わり、バックアップオペレーターが必要と判断した場合には、株式会社長谷工コーポレーションに対してバックアップオペレーターとなることについて、依頼することができます。かかる依頼があった場合、株式会社長谷工コーポレーションは、サポート会社等をして、かかる依頼を真摯に検討させるものとします。</p>
	viii.	<p>人的サポート及び本投資法人の運営に必要なノウハウの提供</p> <p>株式会社長谷工コーポレーションは、本投資法人及び本資産運用会社から依頼された場合、本資産運用会社に対し、適用法令に反しない範囲で、人的資源の提供を行うことを検討します。また、株式会社長谷工コーポレーションは、サポート会社等をして、本投資法人及び本資産運用会社に対して、ヘルスケアマーケット全般についての情報提供を行わせるものとします。</p>

d. 三菱UFJ信託銀行株式会社

サポートの内容	i.	<p>三菱UFJ信託銀行株式会社が入手した不動産等売却情報の提供</p> <p>三菱UFJ信託銀行株式会社は、サポート契約の各当事者以外の者より保有又は運用される不動産等の売却情報（以下、本d.において「不動産等売却情報」といいます。）を自ら入手した場合において、当該不動産等が本投資法人の投資基準に合致すると判断したときには、当該不動産等売却情報を本資産運用会社に対して提供するように努めるものとします。ただし、三菱UFJ信託銀行株式会社が締結している諸契約若しくは合意又は法令等により、本資産運用会社に対する情報提供が禁止される場合はこの限りではありません。</p>
---------	----	---

(へ) ヘルスケア施設に関するバックアップオペレーション機能

本投資法人は、基本方針として中長期的に安定した施設運営をする能力があるオペレーターが運営するヘルスケア施設への投資を行います。しかしながら、今後の経済情勢や市場環境等の変化、不測の事故、既存オペレーターの経営状態の悪化等により既存のオペレーターによる施設運営の継続が困難となる可能性も否定できず、オペレーターへの改善策の提案等の対応を行ってもなおシニアリビング施設の運営の問題が改善されないような場合を想定して、本投資法人ではオペレーターの交替に備えて一部のサポート会社との間でサポート契約に基づくバックアップオペレーションの仕組みを構築しています。

本資産運用会社は、様々な要因により本投資法人が保有する又は取得を検討しているシニアリビング施設において中長期的に安定した運用収益の獲得のため、既存オペレーターとの契約に加え又は既存オペレーターとの契約に代わり、バックアップオペレーターが必要と判断した場合には、サポート会社との各サポート契約に基づき、サポート会社又はそのグループ会社（本書の日付現在、具体的には、株式会社長谷工コーポレーションとの関係においてそのグループ会社である株式会社センチュリーライフ及び株式会社生活科学運営が該当すると、本投資法人は考えています。）に対して、それぞれバックアップオペレーターとなることを依頼することができ、かかる依頼があった場合、サポート会社は、自ら又はそのグループ会社をして、かかる依頼を真摯に検討させることとされています（サポート契約によるサポートの内容の詳細については、前記「(ホ) サポート会社によるサポート体制」をご参照下さい。）。

本投資法人は、サポート会社又はそのグループ会社がバックアップオペレーターとなった場合には、保有するヘルスケア施設に係る賃貸借契約が解約、解除若しくはその他の原因により終了した場合又は終了することが見込まれる場合には、本投資法人は当該バックアップオペレーターに対して、本投資法人又は信託受託者との間で新たな賃貸借契約を締結の上、当該ヘルスケア施設の運営を引き継ぐよう依頼することができる仕組みを構築する方針です。

また、本投資法人は、上記のサポート会社とのサポート契約に基づくバックアップオペレーションの仕組みに加えて、保有資産のオペレーター又はそのグループ会社の一部と本投資法人との間で運営のバックアップオペレーションに関する協定書を締結し、又はその締結を検討しています。運営のバックアップオペレーションに関する協定書においては、既存のオペレーターとの間の賃貸借契約が終了した場合又は終了することが見込まれる場合に、本投資法人が保有資産のオペレーターのうち運営のバックアップオペレーションに関する協定書を締結したオペレーター又はそのグループ会社に対して、当該既存のオペレーターに替わって当該シニアリビング施設の運営を承継するよう依頼したときは、依頼を受けた運営のバックアップオペレーションに関する協定書を締結したオペレーター又はそのグループ会社は当該シニアリビング施設の入居者の権利保護及び当該本件施設における居住環境並びに提供されるサービスの良質性の維持を図るため、かかる依頼について真摯に検討することとされています。

本投資法人は、将来取得するヘルスケア施設のオペレーター又はそのグループ会社との間でも同様の協定書を締結することを検討します。

(ト) 商標使用許諾契約

本投資法人及び本資産運用会社は、ケネディクス株式会社との間で商標使用許諾契約を締結し、ケネディクス株式会社が保有する商標を無償で使用することについて許諾を受けています。

③ ポートフォリオ構築方針

(イ) 用途

本投資法人は主に人が居住、滞在する空間である居住用施設、ヘルスケア施設及び宿泊施設を投資対象とし、これらに投資を行います。投資にあたっては、個別不動産等の特性や立地等を踏まえた地域分析や個別分析に基づき、テナント又は利用者からの底堅い需要が見込め、長期安定的な収益の獲得が見込める不動産等に厳選して投資を行います。また、本投資法人は、保育施設についても、投資を行うことができます。

a. 居住用施設

不動産市場における流通性及び取引市場規模、不動産マーケット情報の整備度合い、テナント層（単身者、ファミリー等）の分散確保等を勘案し、賃貸住宅に加えて、サービスアパートメント、社宅、学生寮及び学生マンション、短期滞在型マンション等の施設運営者付住宅に分散投資を行います。

b. ヘルスケア施設

次の要素等を勘案し、(i) 有料老人ホーム、サービス付き高齢者向け住宅、シニア向けマンション、認知症高齢者グループホーム、小規模多機能施設及びデイサービス施設等のシニアリビング施設並びに(ii) 病院、診療所、医療モール及び介護老人保健施設（要介護者に対し、施設サービス計画に基づいて、看護、医学的管理の下における介護及び機能訓練その他必要な医療並びに日常生活上の世話をを行うことを目的とする施設として、都道府県知事の許可を受けたものをいいます。以下同じです。）等のメディカル施設に分散投資を行います。

① 用途と提供サービス種類の分散

② 入居費用・利用者価格帯の分散

③ 社会保障制度（年金、介護保険、健康保険及び生活保護制度等）への依存度の分散

なお、ヘルスケア施設に投資を行う場合には、直接的であるか間接的であるかを問わず原則として専門のオペレーターに一括賃貸するとともに、以下の手法等によりリスクマネジメントを実施します。なお、保育施設についても、同様とします。

① オペレーターの財務状況及び保有不動産の運営状況のモニタリング

② バックアップオペレーターの設置又はバックアップオペレーター候補者との関係性の構築によるオペレーターへの依存リスクの低減

③ 底地だけに投資することによるオペレーターのクレジット・リスクの軽減並びに施設に係る設備投資及び修繕のためのコスト増大リスクの回避

c. 宿泊施設

宿泊施設は、安定した賃貸借契約を締結しているコアテナントが存在するホテル等を主な投資対象とし、ビジネス利用又は観光利用等による宿泊需要が見込まれるホテル等に投資を行います。

d. その他

上記に定める各建物が存在する借地権が設定された土地（底地）等にも投資することができます。また、保育施設については、幼稚園、幼保連携型認定こども園、保育所その他これに類するもの等に投資を行うことができます。

本投資法人の用途別投資比率（取得価格ベース）の目標は、以下のとおりです。なお、複数の用途を有する施設においていずれの用途も賃貸可能面積の過半を占めない場合であっても、居住用施設、ヘルスケア施設又は宿泊施設に該当する用途が合計で賃貸可能面積の過半を占める場合には、当該施設に投資することができます。この場合、最大の賃貸可能面積を占める用途をもって、当該施設の用途とみなすものとします。

用途				投資比率目標
区分	居住用施設	賃貸住宅	賃貸住宅	60%以上
		施設運営者付き住宅	サービスアパートメント、社宅、学生寮・学生マンション、短期滞在型マンション等	
	ヘルスケア施設	シニアリビング施設	有料老人ホーム、サービス付き高齢者向け住宅、シニア向けマンション、認知症高齢者グループホーム、小規模多機能施設、デイサービス施設等	30%以下
		メディカル施設	病院、診療所、医療モール、介護老人保健施設等	
	宿泊施設		ホテル等	20%以下
その他		上記に定める建物が所在する借地権が設定された土地（底地）又は保育施設等	10%以下	

本投資法人は、オフィスビル、商業施設、物流・倉庫施設、アミューズメント及びゴルフ場を投資対象外とします。ただし、投資する居住用施設、ヘルスケア施設、宿泊施設又は保育施設に従たる用途として付帯して投資する場合があります。また、風俗営業等の規制及び業務の適正化等に関する法律（昭和23年法律第122号。その後の改正を含みます。）第2条第5項に定める性風俗関連特殊営業店も投資対象外とします。

(ロ) 地域

本投資法人は、国内最大の経済・人口集積エリアである東京経済圏に所在する不動産等、並びに地域経済や不動産マーケットの変動、地震及び台風等の自然災害、人口変動等の地域偏在リスクの軽減を目的として、地方経済圏に所在する不動産等に分散投資を行います。ただし、個別不動産等の特性からテナント又は利用者からの底堅い需要が見込まれる場合、上記以外の地域にも投資をすることができるとします。

本投資法人の地域別投資比率（取得価格ベース）の目標は、以下のとおりです。

地域			投資比率目標
区分	東京経済圏	東京都、神奈川県、埼玉県及び千葉県の1都3県の主要都市	50%以上
	地方経済圏	政令指定都市を始めとする地方都市	50%以下
	その他	上記以外の地域	

(ハ) 規模

本投資法人は、次の要素等を勘案し、以下に記載する投資規模の基準目標に従って不動産等への投資を行います。

- a. 不動産市場における流通性
- b. 不動産の規模別の分散
- c. テナント又は利用者層の分散
- d. 運営管理面での投資経済性

本投資法人の取得価格における最低投資規模及び最高投資規模の基準目標は、以下のとおりです。

区分	取得価格
最低投資規模	居住用施設 1投資物件当たり 3億円以上
	ヘルスケア施設 1投資物件当たり 3億円以上
	宿泊施設 1投資物件当たり 5億円以上
	その他 1投資物件当たり 1億円以上
最高投資規模	当該不動産等の取得後の取得価格の合計に対する当該不動産等の取得価格の比率の上限は20%とします。

ただし、投資対象不動産等が当該最低投資規模の基準を充足しない場合であっても、以下のいずれかに該当する場合には、当該不動産等を取得することができます。

- a. 複数の不動産等を一括で取得する際に、最低投資規模の基準を下回る取得価格の不動産等が含まれる場合
- b. 投資基準に合致する不動産等の取得条件交渉を行った結果、鑑定評価額は最低投資規模の基準を上回るものの、取得価格が最低投資規模の基準を下回る場合
- c. 投資済物件と関連の高い施設の場合

(二) 運用期間

本投資法人は、原則として中長期的観点から不動産等を取得し、短期売買目的の取得を行いません。ここで、短期とは1年未満の期間を、中期とは1年以上5年以下の期間を、長期とは5年を超える期間をいいます。

ただし、保有不動産等について以下のいずれかに該当する事象が発生した場合には、取得後間もない保有不動産等であっても売却を検討及び実行することがあります。

- a. 本投資法人のポートフォリオの構築上、売却を行うことが本投資法人の中長期的な戦略から見て適切であると判断される場合
- b. 平均的な実勢価格を超える購入価格を提示する購入希望先が現れた場合等、売却を行うことが本投資法人の収益獲得に寄与する場合
- c. 経済情勢の著しい変化又は災害等による建物の毀損若しくは劣化等により、当初想定した賃貸事業収支の確保が困難となり、追加的な措置によっても回復の見込みがないと判断される場合

④ 個別投資基準

本投資法人は、中長期にわたり安定した収益を確保することを目的として、以下の投資基準に従い、不動産等を取得します。

立地	<p>居住用施設については、地域、規模等の特性に応じた地域分析や個別分析を行い、投資対象地域を「地位の高いエリア」、「生活利便性重視エリア」及び「その他エリア」における「特殊マーケット・エリア」の三種類のセグメントに分類した上で、これらを総合的に勘案して投資判断を行います。</p> <p>ヘルスケア施設及び宿泊施設については、地域、規模等の特性に応じた地域分析や個別分析を行った上で、マーケットの規模や特質、地域経済の情勢、競合施設の状態等も総合的に勘案して投資判断を行います。なお、保育施設についても同様とします。</p>
住戸タイプ	<p>居住用施設については、原則として、以下の基準に合致する不動産等を対象とします。ただし、複数の不動産等を一括で取得する際に、以下の基準を満たさない居住用施設が一部含まれる場合には、当該居住用施設を取得できません。また、以下の基準を適用することが相当でないと判断される居住用施設については、それぞれの用途に合致した住戸タイプ等を有すると判断される居住用施設を取得することができます。</p> <p style="text-align: center;">＜居住用施設の住戸タイプ＞</p> <p>(i) シングルタイプ（主として単身世帯を対象とする住宅）</p> <ul style="list-style-type: none"> ・主たる住戸の1戸当たり専有面積が18㎡以上30㎡未満であり、かつ、1棟当たりの住戸数が20戸以上であるもの。 <p>(ii) スモール・ファミリータイプ（主として夫婦世帯及び乳幼児等がいる家族世帯を対象とする住宅）</p> <ul style="list-style-type: none"> ・主たる住戸の1戸当たり専有面積が30㎡以上60㎡未満であり、かつ、1棟当たりの住戸数が15戸以上であるもの。 <p>(iii) ファミリータイプ（主として3人以上の家族世帯を対象とする住宅）</p> <ul style="list-style-type: none"> ・主たる住戸の1戸当たり専有面積が60㎡以上であり、かつ、1棟当たりの住戸数が5戸以上であるもの。 <p>ヘルスケア施設及び宿泊施設については、住戸タイプによる分類は行わないものとします。なお、保育施設についても同様とします。</p>
設備・仕様	<p>地域又はそれぞれの用途若しくは物件特性に応じた標準的水準以上の仕様と判断される不動産等又は標準的水準以上の仕様に変更可能な不動産等を対象とします。</p>
遵法性	<p>都市計画法（昭和43年法律第100号。その後の改正を含みます。）（以下「都市計画法」といいます。）、建築基準法等、関連する諸法令を遵守している不動産等（既存不適格物件を含みます。）を対象とします。ただし、諸法令を遵守していない不動産等のうち、取得後、是正可能な不動産等に関しては、投資対象とすることができます。</p>
構造	<p>鉄骨鉄筋コンクリート造、鉄筋コンクリート造又は鉄骨造の不動産等を対象とします。</p>

テナント	<p>不動産等の取得にあたっては、テナントに関して、以下の事項を総合的に勘案します。なお、不動産等のテナントにおいて、本投資法人の取得済不動産等と同一のテナントがある場合には、当該テナントがポートフォリオ全体の賃料収入に占める比率にも配慮します。</p> <p>(i) テナントの信用情報、賃料支払状況</p> <p>(ii) テナントの業種（法人テナントの場合）、使用目的、契約内容</p> <p>(iii) テナント入替の可能性等</p> <p>(iv) 施設運営者付き住宅及び宿泊施設の場合は、施設運営能力等</p>	
オペレーター	<p>ヘルスケア施設のオペレーターを選定するにあたっては、オペレーター及びオペレーションに関する以下の事項を総合的に勘案します。なお、保育施設についても同様とします。</p>	
	<p><オペレーターに関する事項></p>	
	<p style="text-align: center;">調査事項</p> <ul style="list-style-type: none"> ・ 経営理念 ・ 経営者 ・ 業歴 ・ 事業実績 ・ 業界での地位、評判 ・ 財務内容 ・ 組織管理体制 ・ コンプライアンス体制 ・ リスク管理体制 ・ 職員教育、研修制度 ・ 成長性 ・ 将来見通し 	<p style="text-align: center;">調査方法</p> <p>本資産運用会社による調査、売主・オペレーターの開示情報の調査、マーケットレポートの取得等</p>
	<p><オペレーションに関する事項></p>	
	<p style="text-align: center;">調査事項</p> <ul style="list-style-type: none"> ・ 賃料負担力 ・ 入居率、利用率 ・ 収支状況 ・ 社会保障制度への依存度 ・ 賃料水準 ・ 入居料金、利用料金水準 ・ 運営体制 ・ サービス品質 ・ 営業方法 ・ 市場環境 ・ 職員確保の状況 ・ リスク管理体制 ・ 入居者、利用者、第三者機関の評価 ・ 将来見通し 	<p style="text-align: center;">調査方法</p> <p>本資産運用会社による調査、売主・オペレーターの開示情報の調査、マーケットレポートの取得等</p>
耐震性 (地震対策)	<p>原則として新耐震基準（昭和56年に施行された建築基準法施行令（昭和25年政令第338号。その後の改正を含みます。）の改正（昭和56年政令第144号。）に基づき制定された耐震基準をいい、①RC柱の帯筋比の規定の新設（0.2%以上）、②水平震度から層せん断力係数への見直し、③耐震計算に関する二次設計の規定の新設がなされた結果、耐震性能が大幅に向上することの契機となった耐震基準をいいます。以下同じです。）に適合している不動産等又はそれと同水準以上の耐震性能を有している不動産等に投資します。</p>	

環境・地質等	<p>原則として、建物状況調査報告書（エンジニアリング・レポート）において、有害物質の使用及び管理状況について問題が指摘されておらず、土壌汚染の恐れがないことが調査により確認できている不動産等に投資を行います。ただし、当該条件を充足しない場合であっても、対応工事を行うことで当該条件を充足することができる場合や対処方法を含め専門家の意見を踏まえた上で、周辺環境に与える影響、人的な影響、経済的な影響等が低いと判断され、かつポートフォリオの収益の安定に寄与すると判断される場合には投資することができます。</p>
権利関係	<p>原則として、敷地も含めた一棟の建物全体に係る独立した所有権を取得できる不動産等を対象とします。ただし、以下の(i)乃至(vi)に掲げる各形態の不動産等についても、各々に定める検証を行った上で投資対象とすることができます。</p> <p>(i) 共有物件</p> <ul style="list-style-type: none"> ・ 管理運営の自由度を確保するため、共有持分割合が50%超であることを原則としますが、他の共有者の属性や信用力、不動産等の特性等を総合的に判断し、個別に投資判断を行います。 ・ 処分の自由度を確保するため、共有者間協定等による共有者間の優先買取権や譲渡制限等の有無、内容等を確認します。 ・ 収益の安定性を確保するため、他の共有者の属性や信用力等を十分確認の上、仕組み上の手当て（共有物不分割特約の締結、登記の具備や敷地の相互利用に関する取決めを含みますが、これらに限りません。）を講じます。 <p>(ii) 区分所有建物及び敷地</p> <ul style="list-style-type: none"> ・ 管理運営の自由度を確保するため、区分所有議決権が50%超であることを原則としますが、他の区分所有者の属性や信用力、不動産等の特性等を総合的に判断し、個別に投資判断を行います。 ・ 処分の自由度を確保するため、管理規約等による区分所有者間での優先買取権や譲渡制限等の有無、内容を確認します。 ・ 収益の安定性を確保するため、管理組合の運営状況（積立金、負債比率、付保状況等）を確認し、必要に応じて独自の手当て（本投資法人内の積立額増額、管理組合とは別途の共用部付保や敷地権の登記の具備を含みますが、これらに限りません。）を講じます。 <p>(iii) 借地権付建物</p> <ul style="list-style-type: none"> ・ 原則として、借地法（大正10年法律第49号。その後の改正を含みます。）（以下「借地法」といいます。）又は借地借家法（平成3年法律第90号。その後の改正を含みます。）（以下「借地借家法」といいます。）に基づく借地権を投資対象とします。 ・ 底地権者の属性を慎重に検討し、地代の改定、借地契約更新時の更新料、建替え時の承諾料又は売却の際の承諾料等が収益性に与える影響を考慮の上、投資判断を行います。

権利関係	<p>(iv) 借地権が設定された土地（底地）</p> <ul style="list-style-type: none"> 借地権者の属性や賃料負担能力の有無等を慎重に検討し、借地契約期間満了後の収益確保の見通しも踏まえて総合的に投資判断を行います。 <p>(v) 境界</p> <ul style="list-style-type: none"> 隣接地との境界確認が未了の不動産等については、隣接地の所有者の属性、境界確認が未了である理由、現地の状況等を確認し、投資物件の収益性や権利の安定性に与える影響を考慮した上で投資判断を行います。 <p>(vi) 用益権や越境物等</p> <ul style="list-style-type: none"> 第三者に対する地上権又は地役権等の用益権が設定されている不動産等については、その内容や権利者の属性を確認し、投資物件の収益性や権利の安定性に与える影響を考慮した上で投資判断を行います。 隣接地からの越境物が存在する物件、又は隣接地への越境物が存在する物件については、越境物の内容、越境物の所有者の属性、越境物が存在する理由、覚書締結の有無等を確認し、投資物件の収益性や権利の安定性に与える影響を考慮した上で投資判断を行います。 <p>(vii) その他</p> <ul style="list-style-type: none"> 借家権は、前記(i)乃至(vi)の不動産等を取得する際に付随して取得が必要となる場合を除き、原則として投資対象としません。 抵当権等の担保権が設定されている不動産等は、原則として投資対象としません。不動産等の取得の検討の際に、担保権の有無や購入時の担保権抹消の可能性等を確認します。
開発案件	<p>原則として、安定的な賃貸事業収入又はこれに類する収入が現に生じている又は生じる見込みがある不動産等を投資対象とします。</p> <p>第三者が開発中又は建設中である不動産等については、賃貸等のマーケットの状況又は賃貸借予約契約等により竣工後のテナントの確保が十分可能であり、建物竣工及び建物引渡し後のリスクが極小化されている場合には、建物竣工前においても投資対象とすることがあります。</p> <p>本投資法人が土地を取得し、開発又は建物の建築を行う開発案件への投資は行いません。</p>
現物不動産と信託受益権の選択	<p>不動産等の取得にあたり、現物不動産の形態で取得するか、信託設定を行った上で信託受益権の形態で取得するかは、現所有者の意向、取得時の流通コスト、取得後の管理コスト等を総合的に勘案して判断を行います。</p>

不動産等の取得にあたっては、対象不動産等の収益性調査、市場調査、法的調査、鑑定評価等の詳細な調査（デューデリジェンス）を実施します。各種調査及び鑑定評価については、専門性、客観性、透明性の観点から、利害関係を有しない独立した外部業者へ調査を委託します。

⑤ 匿名組合出資持分又は不動産対応証券等への投資

本投資法人は、(i)不動産に関する匿名組合出資持分、(ii)不動産対応証券、(iii)特定社債券、(iv)不動産関連資産に投資することを目的とする特定目的会社又は特別目的会社その他のこれらに類する形態の法人等に対する貸付債権その他の金銭債権又は(v)信託財産を(i)から(iv)までに掲げる資産に対する投資として運用することを目的とする金銭の信託の受益権(本「⑤ 匿名組合出資持分又は不動産対応証券等への投資」において、以下「匿名組合出資持分又は不動産対応証券等」と総称します。)に投資する際には、主として以下の(イ)及び(ロ)の基準に従います。

(イ) 総額基準

当該投資後において、匿名組合出資持分又は不動産対応証券等に対する投資額の合計が、本投資法人の総資産額(注)の10%以内となること。

(ロ) 投資対象資産基準

匿名組合出資持分又は不動産対応証券等の発行者又は債務者(以下、本「⑤ 匿名組合出資持分又は不動産対応証券等への投資」において「発行者等」といいます。)が直接に、又は信託受託者を通じて間接に保有している不動産について、以下のa.及びb.の双方を充足すること。

- a. 本投資法人の投資方針及び投資基準に合致していること。
- b. 発行者等が売却する際に、本投資法人において取得機会が得られること。

(注) 総資産額は、直近の決算期の貸借対照表における資産の部の金額とし、有形固定資産については鑑定評価額と期末帳簿価額との差額を当該有形固定資産の期末帳簿価額に加減して求めた金額とします。

⑥ 運営管理方針

(イ) 運用計画の策定

本資産運用会社は、本投資法人の営業期間ごとに「年度運用計画」を策定し、計画的な資産運用を行います。年度運用計画は、保有不動産ごとの収支計画を踏まえて、ポートフォリオ全体及び本投資法人全体の収支計画により構成され、コンプライアンス委員会及びKDR運用委員会の審議及び決議を経て、各営業期間開始後2か月以内に策定されます。レジデンシャル・リート本部長は、年度運用計画が策定された場合には、取締役会への報告後直ちに本投資法人の役員会に提出し、承認を得ます。

本資産運用会社は、保有不動産ごと及びポートフォリオ全体について、収支実績を随時検証します。月次又は期中の収支予算と実績に著しい乖離が見られる等、年度運用計画の見直しが必要と判断される場合には、速やかに修正運用計画を策定します。

不動産等の取得又は売却、市場環境の変化等、保有不動産及びポートフォリオ全体の状況に大きな変化が生じた場合についても、適宜、年度運用計画の修正や見直しを行います。

(ロ) 運営管理のモニタリング

プロパティ・マネジメント業務を委託する場合、本資産運用会社は、前記「(イ) 運用計画の策定」に基づき策定された「年度運用計画」を基に、保有不動産の賃貸運営、建物管理、修繕・改修等の各方面から、プロパティ・マネジメント業務の状況を本資産運用会社内でモニタリングします。

本資産運用会社は、概ね以下の事項のうち対象不動産の用途等に照らし必要と認められる事項に関する確認及び対応策等についての業務報告会を、PM会社との間で定期的(原則として毎月)又は必要に応じて開催し、計画に沿った運営管理を実行・維持するための協議を行い、モニタリングを実施します。

- a. 収支実績及び予算との対比
- b. 稼働率の状況
- c. 既存テナントの動向(賃料等の回収・延滞状況、テナントからの要望・苦情等の有無とその対処状況、賃貸借契約の更新・解約等の動向等)
- d. 周辺地域における賃貸市場の動向
- e. 新規テナント募集活動の状況(入居検討先、募集条件、空室期間等)
- f. 建物管理の状況(躯体や設備の維持管理状況、法定定期点検の実施状況等)
- g. 修繕工事の実施状況及び予算との対比
- h. 今後必要な修繕工事及び大規模改修工事の計画
- i. 収益向上及び経費削減に向けた方策の検討

j. その他、協議が必要と考えられる事項

ヘルスケア施設及び宿泊施設に関しては、運営管理方針・計画、運営状況及びオペレーターの信用状況等について、定期的なモニタリングを実施するとともに、モニタリング結果を踏まえ、必要な改善策を検討します。また、ヘルスケア施設について施設の運営に問題が発生した場合には、必要に応じて、オペレーターに対して建物・設備に関する修繕や改修の提案、運営方法・営業手法の提案等を行い協議することにより、オペレーターと協力して施設の運営の安定化に努めます。更に、それらの対応をしてもなお施設の運営の問題が改善されない場合や法令違反等運営の継続性に重大な支障が生じた場合には、オペレーターの交替を検討します。なお、上記は、保育施設についても同様とします。

⑦ 付保方針

(イ) 損害保険

災害及び事故等による建物の損害及び収益の減少、対人及び対物事故による第三者からの損害賠償請求によるリスクを回避するため、保有不動産の特性に応じ適切な損害保険（火災保険・賠償責任保険・利益保険等）を付保します。

(ロ) 地震保険

個別の不動産のPML値(注)が20%を超過する場合又は個別の不動産が加わることによりポートフォリオ全体のPML値が10%を超過する場合には、災害による影響と保険料負担等とを総合的に比較した上で、地震保険の付保を検討します。

(注) 「PML値」とは、地震による予想最大損失率(Probable Maximum Loss)を意味し、個別の不動産に関するものと、ポートフォリオ全体に関するものがあります。PML値についての統一された厳密な定義はありませんが、本書においては、想定した予定使用期間(50年＝一般的建物の耐用年数)中に想定される最大規模の地震(再現期間475年、50年間に起こる可能性が10%の大地震)によりどの程度の被害を被るかを、損害の予想復旧費用の再調達価格に対する比率(%)で示したものをいいます。

(ハ) 引受保険会社の保険格付

引受保険会社の保険格付は、付保時点においてムーディーズ・ジャパン株式会社によるA3以上又はS&Pグローバル・レーティング・ジャパン株式会社によるA-以上であることを基準とします。

(ニ) 引受保険会社の選定

引受保険会社の選定にあたっては、保険代理店を通じて複数の保険会社の条件を検証し、適切な選定を行います。

⑧ 修繕及び設備投資の方針

(イ) 中長期にわたり安定的な収益を確保することを目的として、保有不動産の競争力の維持・向上につながる効率的な修繕計画を保有不動産ごとに作成し、修繕及び設備投資を行います。

(ロ) 修繕及び設備投資については、原則として、ポートフォリオ全体での合計額がポートフォリオ全体の減価償却費合計額の範囲内となるように実施します。ただし、ポートフォリオ全体の競争力を維持・向上させるために必要と判断される多額の支出や緊急性を要する多額の支出が発生する場合には、財務政策上支障のない範囲で、ポートフォリオ全体の減価償却費合計額を超える額の修繕及び設備投資を行うことがあります。

(ハ) テナントのライフスタイル及びオペレーターのオペレーションの変化への対応、オペレーターや主たるテナント層の変更による新規需要獲得、周辺施設との競争力の維持等、中長期にわたる収益の維持向上を目的として、営業戦略上有用と判断される専有部及び共用部のリニューアルを検討及び実施します。

(ニ) 本投資法人は、原則として新耐震基準に適合している不動産等に投資を行います。耐震補強が必要と判断される保有不動産については、当該保有不動産の運用状況に配慮しつつ、補強工事を速やかに検討及び実施し、地震による損失リスクの低減に努めます。

⑨ 売却方針

中長期にわたり安定的な収益を確保するという本投資法人の基本方針に基づき、原則として中長期的観点から投資を行います。必要に応じて保有不動産等の売却検討を行います。その場合、当該保有不動産等の現状における収益力並びにマーケット動向を踏まえた将来的な収益見通し及び資産価値の増減等を総合的に勘案し、ポートフォリオ全体における当該保有不動産等の存在意義を判断した上で、当該保有不動産に関する売却方針を決定します。

保有不動産等の売却にあたっては、より高い価格での売却が実現できるよう、競争入札方式の導入、有力不動産仲介業者の活用等の方策を採用することを基本として、その他の諸条件も考慮しつつ、より有利な売却先への売却を検討しますが、本投資法人のポートフォリオの構築上、本投資法人の中長期的な戦略から見て適切であると判断される場合には、上記方策によらず、交換取引又は相互売買取引等の方策も検討します。また、購入検討先の属性や購入資金調達状況、購入目的等の調査を行い、不測のトラブルの回避を図ります。

⑩ 財務方針

(イ) 財務の基本指針

本投資法人は、中長期にわたる安定的な収益の確保及び運用資産の持続的な成長を目的として、以下の基本指針に基づき、計画的かつ機動的な財務戦略を立案し、かつ実行します。

- a. 調達面：資産の取得、設備投資、分配金の支払、本投資法人の運営資金又は債務の返済（敷金及び保証金の返還、借入金の返済、投資法人債の償還を含みます。）等の諸資金の手当てを目的として、安定的な長期資金と機動的な短期資金とを効率よく組み合わせた調達を行います。
- b. 運用面：資金の安全性、流動性及び効率性を重視した運用を行います。

(ロ) 資金調達：エクイティ

投資口の追加発行は、諸資金の手当てを目的として、本投資法人の総資産額（注）に対する借入金及び投資法人債の合計額の割合（以下「有利子負債比率」といいます。）や不動産等の取得時期等を勘案した上で、投資口の希薄化にも配慮しつつ実行します。また、自己の投資口の取得については、投資口価格の推移やマーケット環境の分析等を勘案した上で、総合的な判断に基づき実行します。

（注）総資産額は、有利子負債比率の計算時点における直近の決算期の貸借対照表における資産の部の金額とします。

(ハ) 資金調達：デット

- a. 資金の借入れは、以下の方針に基づき行います。
 - i. 金利変動リスクを軽減するため、長期・短期の借入期間、固定・変動の金利形態等のバランスを図ります。
 - ii. リファイナンスリスク（資金再調達リスク）を軽減するため、返済期限や借入先の分散を図ります。
 - iii. 借入先は、金融商品取引法第2条第3項第1号に規定する適格機関投資家（租税特別措置法第67条の15に規定する機関投資家に限ります。）に限ります。
 - iv. 借入先の選定にあたっては、借入期間、金利、担保提供の要否、手数料等の諸条件につき複数の金融機関と交渉し、マーケット水準とも比べながら、その内容を総合的に考慮して効率的な資金調達を図ります。
 - v. 各種必要資金の機動的な調達を目的として、極度貸付枠設定契約やコミットメントライン契約等、事前の借入枠設定又は随時借入予約契約の締結を必要に応じて検討します。
 - vi. 借入れに際しては、無担保・無保証を原則としますが、円滑な資金調達を目的として、本投資法人の保有不動産等を担保として提供する場合があります。
- b. 投資法人債の発行は、長期かつ安定的な資金調達と調達先の分散を目的として行います。
- c. デット調達における借入期間、金利形態等については、年度運用計画において定めます。
- d. 借入金及び投資法人債発行の限度額は、それぞれ1兆円とし、かつ、その合計額が1兆円を超えないものとします。
- e. 本投資法人は、後記「(2) 投資対象 ① 投資対象とする資産の種類 (ハ) j.」に記載の市場デリバティブ取引に係る権利及び後記「(2) 投資対象 ① 投資対象とする資産の種類 (ハ) k.」に記載の店頭デリバティブ取引に係る権利への投資については、本投資法人に係る負債から生じる金利変動リスク、その他のリ

スクをヘッジすることを目的としたものに限って行います。

- f. 有利子負債比率は、原則として60%を上限とします。ただし、資産の取得に伴い、一時的に60%を超えることがあります。

(二) 資金運用

- a. 原則として、本投資法人の固有勘定内及び不動産信託の信託勘定内に存する本投資法人に帰属する余剰資金は、無利息型の普通口座（預金保険制度により全額保護の対象となる普通預金）又はムーディーズ・ジャパン株式会社の短期預金格付がP-2以上若しくはS&Pグローバル・レーティング・ジャパン株式会社の自国通貨建て短期格付けがA-2以上である銀行の普通預金口座、定期預金口座又は譲渡性預金口座（以下、普通預金口座、定期預金口座又は譲渡性預金口座を総称して「預金口座」といいます。）に預け入れます。ただし、上記記載に該当しない普通口座又は預金口座を使用する場合には、適正な管理を行います。
- b. 本投資法人は、原則として、余剰資金を以下の項目に対して支出することができます。なお、規約において、安全性及び換金性を重視した上で有価証券及び金銭債権（後記「(2) 投資対象 ① 投資対象とする資産の種類 (ハ) d.」及び同「f.」に掲げる有価証券及び金銭債権をいいます。以下、本b.において同じです。）への投資ができることとされていますが、当面は運用を目的とした有価証券及び金銭債権への投資は行いません。
- i. 不動産関連資産の取得又は設備投資等
 - ii. 本投資法人の運営資金
 - iii. 分配金の支払
 - iv. 債務の返済（敷金及び保証金の返還、借入金の返済、投資法人債の償還を含みます。）
- c. 保有不動産の賃貸に際して受領する敷金又は保証金等の預り金の取扱いは、原則として前記a.に従います。ただし、ヒストリカルデータの蓄積やコミットメントラインの導入等、預り金返還の安全性が確保できると判断した場合は、資金効率の観点から前記b.に従い支出することがあります。

⑩ 情報開示方針

- (イ) 資産運用に関する情報については、投資主及び投資家の理解が得られるよう、可能な限り迅速かつ正確な情報開示に努めます。
- (ロ) 情報開示は、投信法及び金融商品取引法並びに東京証券取引所及び投信協会等がそれぞれ定める内容、様式に従って行うとともに、法定開示事項以外にも投資主及び投資家にとって重要かつ有用な情報を、資産運用に支障が生じない限り開示します。
- (ハ) 利害関係者又は本資産運用会社との取引の透明性を確保するために、利害関係者又は本資産運用会社と本投資法人との取引に関する情報の開示を行います。利害関係取引に関しては、後記「第二部 投資法人の詳細情報 第3 管理及び運営 2 利害関係人との取引制限 (2) レジデンシャル・リート本部利害関係取引規程 ③ 利害関係者との取引」をご参照下さい。

(2) 【投資対象】

① 投資対象とする資産の種類

本投資法人の主要な投資対象は、不動産等とします。本投資法人は、不動産等の他、後記（イ）に掲げる不動産同等物及び後記（ロ）に掲げる不動産対応証券に投資することができます（規約第31条）。

（イ） 不動産同等物

- a. 地役権
- b. 地役権を信託する信託の受益権
- c. 信託財産を主として不動産、不動産の賃借権、地上権又は地役権に対する投資として運用することを目的とする金銭の信託の受益権
- d. 当事者の一方が相手方の行う不動産等又は前記a. からc. までに掲げる資産の運用のために出資を行い、相手方がその出資された財産を主として当該資産に対する投資として運用し、当該運用から生ずる利益の分配を行うことを約する契約に係る出資の持分（以下「不動産に関する匿名組合出資持分」といいます。）
- e. 信託財産を主として不動産に関する匿名組合出資持分に対する投資として運用することを目的とする金銭の信託の受益権

（ロ） 不動産対応証券（資産の2分の1を超える額を不動産等又は不動産同等物に投資することを目的とする以下に掲げるものをいいます。）

- a. 優先出資証券（資産の流動化に関する法律（平成10年法律第105号。その後の改正を含みます。）（以下「資産流動化法」といいます。）第2条第9項に定める優先出資証券をいいます。）
- b. 受益証券（投信法第2条第7項に定める受益証券をいいます。）
- c. 投資証券（投信法第2条第15項に定める投資証券をいいます。）
- d. 特定目的信託の受益証券（資産流動化法第2条第15項に定める特定目的信託の受益証券（不動産等、前記（イ）b.、c. 又はe. に掲げる資産に該当するものを除きます。）をいいます。）

（ハ） 本投資法人は、前記（イ）及び（ロ）に掲げる不動産同等物及び不動産対応証券（以下、これらの資産と不動産等を総称して「不動産関連資産」といいます。）の他、以下に掲げる特定資産に投資することができます。

- a. 預金
- b. コール・ローン
- c. 譲渡性預金証書
- d. 有価証券（投資信託及び投資法人に関する法律施行令（平成12年政令第480号。その後の改正を含みます。）（以下「投信法施行令」といいます。）第3条第1号に規定するものをいいます。）（ただし、前記（ロ）、本（ハ）及び後記（ニ）に掲げるものを除きます。）
- e. 不動産関連資産に投資することを目的とする特定目的会社又は特別目的会社その他のこれらに類する形態の法人等に対する貸付債権その他の金銭債権
- f. 金銭債権（投信法施行令第3条第7号に規定するものをいいます。）（ただし、本（ハ）で他に掲げるものを除きます。）
- g. 社債券（金融商品取引法第2条第1項第5号に規定するものをいいます。）
- h. 特定社債券（金融商品取引法第2条第1項第4号に規定するものをいいます。）
- i. 信託財産を前記a. からh. までに掲げる資産に対する投資として運用することを目的とする金銭の信託の受益権
- j. 市場デリバティブ取引（金融商品取引法第2条第21項に規定するものをいいます。）に係る権利
- k. 店頭デリバティブ取引（金融商品取引法第2条第22項に規定するものをいいます。）に係る権利
- l. 再生可能エネルギー発電設備（投信法施行令第3条第11号に規定するものをいいます。）

- (二) 本投資法人は、不動産関連資産への投資に付随して取得する以下に掲げる権利に投資することができます。
- a. 商標法（昭和34年法律第127号。その後の改正を含みます。）に規定する商標権又はその専用使用権若しくは通常使用権
 - b. 温泉法（昭和23年法律第125号。その後の改正を含みます。）第2条第1項に規定する温泉の源泉を利用する権利及び当該温泉に関する設備
 - c. 著作権法（昭和45年法律第48号。その後の改正を含みます。）に基づく著作権等
 - d. 民法（明治29年法律第89号。その後の改正を含みます。）（以下「民法」といいます。）第667条に規定する組合（不動産、不動産の賃借権、地上権又は地役権等を出資することにより設立され、その賃貸・運営・管理等を目的としたものに限ります。）の出資持分
 - e. 民法に規定する動産（前記（ハ）に掲げる資産に該当するものを除きます。）
 - f. 株式（本投資法人が主たる投資対象とする特定資産への投資に付随する場合に取得する当該不動産の管理会社等の株式に限ります。）
 - g. 不動産関連資産への投資に付随して取得するその他の権利
 - h. 信託財産を前記a. からg. までに掲げるものに対する投資として運用することを目的とする金銭の信託の受益権
 - i. 資産流動化法第2条第6項に規定する特定出資
 - j. 地球温暖化対策の推進に関する法律（平成10年法律第117号。その後の改正を含みます。）に基づく算定割当量その他これに類似するもの、又は排出権（温室効果ガスに関する排出権を含みます。）

② 投資基準及び種類別、地域別、用途別等による投資割合

- (イ) 投資基準については、前記「(1) 投資方針 ③ ポートフォリオ構築方針」及び同「④ 個別投資基準」をご参照下さい。
- (ロ) 種類別、地域別、用途別等による投資割合については、前記「(1) 投資方針 ③ ポートフォリオ構築方針」をご参照下さい。

③ 海外不動産保有法人の株式等

該当事項はありません。

(3) 【分配方針】

本投資法人は、原則として以下の方針に基づき分配を行うものとします（規約第38条）。

① 利益の分配（規約第38条第1号）

- (イ) 投資主に分配する金銭の総額のうち利益（投信法第136条第1項に規定する利益をいいます。）の金額は、一般に公正妥当と認められる企業会計の基準その他の企業会計の慣行に準拠して計算されるものとします。
- (ロ) 分配金額は、原則として租税特別措置法第67条の15第1項（以下「投資法人に係る課税の特例規定」といいます。）に規定される本投資法人の配当可能利益の額の100分の90に相当する金額を超えるものとします。
- なお、本投資法人は、運用資産の維持又は価値向上に必要なと認められる長期修繕積立金、支払準備金、分配準備積立金並びにこれらに類する積立金及び引当金等のほか必要な金額を積み立て、又は留保その他の処理を行うことができます。

② 利益を超えた金銭の分配（規約第38条第2号）

本投資法人は、本投資法人が適切と判断した場合又は本投資法人における法人税等の課税の発生を抑えることができる場合、投信協会の規則において定める金額を限度として、本投資法人が決定した金額を、利益を超えた金銭として分配することができます。

③ 分配金の分配方法（規約第38条第3号）

分配は、金銭により行うものとし、原則として決算期から3か月以内に、決算期の最終の投資主名簿に記載又は記録されている投資主又は登録投資口質権者を対象に投資口の所有口数又は登録投資口質権の対象たる投資口の口数に応じて分配します。

④ 分配金請求権の除斥期間（規約第38条第4号）

本投資法人は、本項に基づく金銭の分配が受領されずにその支払開始の日から満3年を経過したときは、その分配金の支払義務を免れるものとします。なお、未払分配金には利息は付さないものとします。

⑤ 投信協会規則（規約第38条第5号）

本投資法人は、前記①から④までのほか、金銭の分配にあたっては、投信協会規則等に従うものとします。

(4) 【投資制限】

① 規約に基づく投資制限

本投資法人の規約に基づく投資制限は、以下のとおりです。

(イ) 投資制限（規約第30条第4項及び第32条）

a. 有価証券及び金銭債権に係る制限

本投資法人は、前記「(2) 投資対象 ① 投資対象とする資産の種類 (ハ) d.」及び同「f.」に定める有価証券及び金銭債権への投資にあたっては、安全性及び換金性を重視して行うものとし、積極的な運用益の取得のみを目指した投資を行わないものとします。

b. デリバティブ取引に係る制限

本投資法人は、前記「(2) 投資対象 ① 投資対象とする資産の種類 (ハ) j.」及び同「k.」に掲げる市場デリバティブ取引及び店頭デリバティブ取引に係る権利への投資を、本投資法人に係る負債から生じる為替リスク、金利変動リスクその他のリスクをヘッジすることを目的としてのみ行うものとします。

c. 特定不動産に対する投資に係る制限

本投資法人は、その有する特定資産の価額の合計額に占める特定不動産（不動産、不動産の賃借権若しくは地上権又は不動産の所有権、土地の賃借権若しくは地上権を信託する信託の受益権をいいます。）の価額の合計額の割合を100分の75以上となるようにその資産を運用するものとします。

(ロ) 組入資産の貸付け（規約第34条）

a. 本投資法人は、特定資産である不動産について、運用を図ることを目的とし第三者との間で賃貸借契約を締結し貸付けを行うことを原則とし、特定資産である信託受益権に係る信託財産である不動産については当該信託の受託者に第三者との間で賃貸借契約を締結させ貸付けを行うことを原則とします。

b. 本投資法人は、不動産の賃貸に際し、敷金又は保証金等これらに類する金銭を収受することがあり、かかる収受した金銭を前記「1 投資法人の概況 (2) 投資法人の目的及び基本的性格 ① 投資法人の目的及び基本的性格」及び前記「(1) 投資方針」に従い運用します。

c. 本投資法人は、運用資産に属する不動産以外の運用資産の貸付けを行うことがあります。

(ハ) 借入金及び投資法人債発行の限度額等（規約第36条）

a. 借入先

本投資法人は、安定した収益の確保及び運用資産を着実に成長させることを目的として、資金の借入れ又は投資法人債（短期投資法人債を含みます。以下同じです。）の発行を行うことができます。なお、資金を借り入れる場合には、金融商品取引法第2条第3項第1号に規定する適格機関投資家（租税特別措置法第67条の15に規定する機関投資家に限ります。）からの借入れに限るものとします。

b. 借入れの目的

借入れ及び投資法人債により調達した金銭の使途は、資産の取得、修繕、分配金の支払、本投資法人の運営に要する資金又は債務の返済（敷金及び保証金の返還並びに借入金及び投資法人債の債務の返済を含みます。）等とします。

c. 担保の提供

前記a.に基づき借入れ又は投資法人債の発行を行う場合、本投資法人は、運用資産を担保として提供することができます。

d. 借入金及び投資法人債発行の限度額

借入金及び投資法人債発行の限度額は、それぞれ1兆円とし、かつ、その合計額が1兆円を超えないものとします。

② その他の投資制限

(イ) 有価証券の引受け及び信用取引

本投資法人は、有価証券の引受け及び信用取引は行いません。

(ロ) 集中投資

集中投資について制限はありません。なお、ポートフォリオの構築方針については、前記「(1) 投資方針

③ ポートフォリオ構築方針」をご参照下さい。

(ハ) 他のファンドへの投資

他のファンドへの投資について制限はありません。

3【投資リスク】

(1) リスク要因

以下には、本投資証券又は本投資法人債券への投資に関してリスク要因となる可能性があると考えられる主な事項を記載しています。ただし、以下は本投資証券又は本投資法人債券への投資に関するすべてのリスクを網羅したのではなく、記載されたリスク以外のリスクも存在します。本投資法人は、対応可能な限りにおいてこれらのリスクの発生回避及び発生した場合の対応に努める方針ですが、回避及び対応が結果的に十分である保証はありません。以下に記載するリスクが現実化した場合、本投資証券又は本投資法人債券の市場価格は下落し、発行価格に比べ低くなることもあると予想され、その結果、投資主又は投資法人債権者が損失を被る可能性があります。また、本投資法人の純資産額の低下、その他財務状況の悪化による分配金の減少が生じる可能性があります。

各投資家は、自らの責任において、本項及び本書中の本項以外の記載事項を慎重に検討した上で本投資証券又は本投資法人債券に関する投資判断を行う必要があります。

なお、本書に記載の事項には、将来に関する事項が含まれますが、別段の記載のない限り、これらの事項は本書の日付現在における本投資法人及び本資産運用会社の判断によるものです。

本項に記載されているリスク項目は、以下のとおりです。

① 本投資証券又は本投資法人債券の商品性に関するリスク

- (イ) 本投資証券又は本投資法人債券の市場価格の変動に関するリスク
- (ロ) 金銭の分配に関するリスク
- (ハ) 収入及び支出の変動に関するリスク
- (ニ) 新投資口の発行時の1口当たりの価値の希薄化に関するリスク
- (ホ) 投資法人債券の償還・利払に関するリスク
- (ヘ) 本投資証券の市場での取引に関するリスク

② 本投資法人の運用方針に関するリスク

- (イ) サポートライン覚書及びサポート契約に基づき想定どおりの物件取得が行えないリスク
- (ロ) 地域的な偏在に関するリスク
- (ハ) シングルテナント・核テナント物件に関するリスク
- (ニ) 不動産を取得又は処分できないリスク
- (ホ) 新投資口の発行、借入れ及び投資法人債の発行による資金調達に関するリスク
- (ヘ) 居住用施設への投資に関するリスク
- (ト) 施設運営者付き住宅への投資に関するリスク
- (チ) ヘルスケア施設への投資に関するリスク
- (リ) 宿泊施設への投資に関するリスク
- (ヌ) 保育施設への投資に関するリスク
- (ル) PM会社に関するリスク

③ 本投資法人の関係者、仕組みに関するリスク

- (イ) ケネディクス株式会社への依存、利益相反に関するリスク
- (ロ) 本資産運用会社が複数の投資法人の資産運用を受託していることに関するリスク
- (ハ) 本投資法人の関係者への依存、利益相反に関するリスク
- (ニ) 本投資法人の執行役員及び本資産運用会社の人材に依存していることによるリスク
- (ホ) 本投資法人の投資方針等の変更に関するリスク
- (ヘ) 本投資法人の倒産又は登録抹消のリスク
- (ト) 敷金及び保証金に関するリスク

④ 不動産及び信託の受益権に関するリスク

- (イ) 不動産の欠陥・瑕疵に関するリスク
- (ロ) 不動産の売却に伴う責任に関するリスク
- (ハ) 賃貸借契約に関するリスク
- (ニ) 災害等による建物の毀損、滅失及び劣化のリスク
- (ホ) 不動産に係る所有者責任、修繕・維持費用等に関するリスク

- (ヘ) 不動産に係る行政法規・条例等に関するリスク
 - (ト) 法令の制定・変更に関するリスク
 - (チ) 売主の倒産等の影響を受けるリスク
 - (リ) マスターリース会社に関するリスク
 - (ヌ) 転貸に関するリスク
 - (ル) テナント等の属性や不動産の利用状況に関するリスク
 - (ヲ) 土地の境界紛争等に関するリスク
 - (ワ) 共有物件に関するリスク
 - (カ) 区分所有建物に関するリスク
 - (ヨ) 借地物件に関するリスク
 - (タ) 借家物件に関するリスク
 - (レ) 底地物件に関するリスク
 - (ソ) 開発物件に関するリスク
 - (ツ) 仮換地に関するリスク
 - (ネ) フォワード・コミットメント等に係るリスク
 - (ナ) 賃料保証会社に関するリスク
 - (ラ) 有害物質等に関するリスク
 - (ム) 不動産を信託の受益権の形態で保有する場合の固有のリスク
 - (ウ) ヘルスケア施設に対する投資の特性及びオペレーターに関するリスク
- ⑤ 税制に関するリスク
- (イ) 導管性要件に関するリスク
 - (ロ) 税務調査等による更正処分のため、導管性要件が事後的に満たされなくなるリスク
 - (ハ) 不動産の取得に伴う軽減税制が適用されないリスク
 - (ニ) 一般的な税制の変更に関するリスク
- ⑥ その他
- (イ) 不動産の鑑定評価等に伴うリスク
 - (ロ) 減損会計の適用に関するリスク
 - (ハ) 匿名組合出資持分への投資に関するリスク
 - (ニ) 優先出資証券への投資に関するリスク
 - (ホ) 投資主優待制度に関するリスク
 - (ヘ) 本投資法人等の評判に関するリスク
 - (ト) 負ののれんに関するリスク

① 本投資証券又は本投資法人債券の商品性に関するリスク

(イ) 本投資証券又は本投資法人債券の市場価格の変動に関するリスク

本投資法人の投資口は、投資主からの請求による投資口の払戻しを行わないクローズド・エンド型であるため、投資主が本投資証券を換価する手段は、第三者に対する売却に限定されます。

本投資証券又は本投資法人債券の市場価格は、取引所における需給バランスにより影響を受け、一定の期間内に大量の売却が出た場合には、大きく価格が下落する可能性があります。また、市場価格は、金利情勢、経済情勢、不動産市況その他市場を取り巻く様々な要因の影響を受けて変動します。本投資法人若しくは本資産運用会社、又は他の投資法人若しくは他の資産運用会社に対して監督官庁による行政処分の勧告や行政処分が行われた場合にも、本投資証券又は本投資法人債券の市場価格が下落することがあります。

本投資証券又は本投資法人債券の市場価格が下落した場合、投資主又は投資法人債権者は、本投資証券又は本投資法人債券を取得した価格で売却できない可能性があります、その結果、損失を被る可能性があります。

(ロ) 金銭の分配に関するリスク

本投資法人は前記「2 投資方針 (3) 分配方針」に記載の分配方針に従って、投資主に対して金銭の分配を行う予定ですが、分配の有無及びその金額は、いかなる場合においても保証されるものではありません。本投資法人が取得する不動産及び不動産を裏付けとする資産の当該裏付け不動産（本「(1) リスク要因」の項において、以下「不動産」と総称します。）の賃貸状況、売却に伴う損益、減損損失の発生や建替えに伴う除却損等により、期間損益が変動し、投資主への分配金が増減することがあります。

(ハ) 収入及び支出の変動に関するリスク

本投資法人の収入は、不動産の賃料収入に主として依存しています。不動産に係る賃料収入は、不動産の稼働率の低下等により、大きく減少する可能性があるほか、賃借人（オペレーターを含みます。以下本(1)において同じです。）との協議や賃借人からの請求等により賃料が減額されたり、契約どおりの増額改定を行えない可能性もあります（なお、これら不動産に係る賃料収入に関するリスクについては、後記「④ 不動産及び信託の受益権に関するリスク (ハ) 賃貸借契約に関するリスク」をご参照下さい。）。本書において開示されている保有資産の過去の収支の状況や賃料総額も、当該資産の今後の収支の状況や賃料総額を必ずしも予測させ又は保証するものではありません。また、当該不動産に関して締結される賃貸借契約に基づく賃料が、一般的な賃料水準に比して適正な水準にあるとは限りません。

一方、収入の減少だけでなく、退去するテナント（オペレーターを含みます。以下本(1)において同じです。）への預り敷金及び保証金の返還、大規模修繕等に要する費用支出、多額の資金的支出、不動産の取得等に要する費用、その他不動産に関する支出が状況により増大し、キャッシュ・フローを減ずる要因となる可能性があります。

このように、不動産からの収入が減少する可能性があるとともに、不動産に関する支出は増大する可能性があります。これら双方又はいずれか一方の事由が生じた場合、投資主への分配金額が減少したり、本投資証券の市場価格が下落すること、又は本投資法人債券について元本や利子の支払が滞ったり、支払不能が生じることがあります。

(ニ) 新投資口の発行時の1口当たりの価値の希薄化に関するリスク

本投資法人は、新投資口を随時追加発行する予定ですが、かかる追加発行により既存の投資主の保有する投資口の持分割合が減少します。また、本投資法人の営業期間中に追加発行された投資口に対して、当該営業期間の期初から存在する投資口と同額の金銭の分配が行われる場合には、既存の投資主は、追加発行がなかった場合に比して、悪影響を受ける可能性があります。

更に、追加発行の結果、本投資法人の投資口1口当たりの価値や市場における需給バランスが影響を受ける可能性があります。

(ホ) 投資法人債券の償還・利払に関するリスク

本投資法人の信用状況の悪化その他の事由により、本投資法人債券について元本や利子の支払が滞ったり、支払不能が生じるリスクがあります。

(ヘ) 本投資証券の市場での取引に関するリスク

本投資証券は、東京証券取引所に上場していますが、本投資法人の資産総額の減少、投資口の売買高の減少その他の東京証券取引所の有価証券上場規程に定める上場不動産投資信託証券の上場廃止基準に抵触する場合には、本投資証券の上場が廃止されます。本投資証券の上場が廃止された場合、投資主は、保有する本投資証券を相対で譲渡する他に換金の手段がないため、本投資法人の純資産額に比して相当に廉価で譲渡せざるを得ない場合や本投資証券の譲渡自体が事実上不可能となる場合があり、損失を被る可能性があります。

② 本投資法人の運用方針に関するリスク

(イ) サポートライン覚書及びサポート契約に基づき想定どおりの物件取得が行えないリスク

本投資法人及び本資産運用会社は、ケネディクス株式会社及び同社の子会社であるKIPとの間でサポートライン覚書を、またサポート会社との間でサポート契約をそれぞれ締結しています。しかし、サポートライン覚書及びサポート契約は、一定の不動産につき、本投資法人及び本資産運用会社に情報の提供を受ける権利や取得に関する優先交渉権等を与えるものすぎず、ケネディクス株式会社及び同社の子会社であるKIP並びにサポート会社は、本投資法人に対して、不動産を本投資法人の希望する価格で売却する義務を負っているわけではありません。即ち、本投資法人は、サポートライン覚書及びサポート契約により、本投資法人が適切であると判断する不動産を適切な価格で取得できることまで常に確保されているわけではありません。

したがって、本投資法人は、本投資法人が利回りの向上や収益の安定化等のために最適と考える資産のポートフォリオを構築できない可能性があります。

(ロ) 地域的な偏在に関するリスク

本投資法人は、取得価格ベースで50%以上を東京経済圏に所在する不動産等に投資します。このように、投資対象となる不動産が地域的に偏在していることから、東京経済圏における地域経済や不動産マーケットの変動、地震・台風等の自然災害、人口変動などの特有な事象の発生によって、本投資法人の収益に重大な悪影響が生じる可能性があります。

(ハ) シングルテナント・核テナント物件に関するリスク

一又は少数のテナントに賃貸される物件（シングルテナント・核テナント物件）は、当該テナントの資力、退去、利用状況等により、当該不動産の収益が大きく影響を受けるおそれがあります。かかるテナントが賃料の支払能力を失った場合や賃料の減額を要求する場合には、収益が大きく圧迫されます。また、かかるテナントが退去する場合には、敷金等の返還のため一度に多額の資金の出金を余儀なくされ、かつ、大きな面積の空室が生じるため、一時的に当該不動産の収益が急激に悪化することがあります。更に、多くのテナントを誘致するのは、時間を要し、その誘致に要する期間と条件次第では、投資法人の収益が悪影響を受けるおそれがあります。

(ニ) 不動産を取得又は処分できないリスク

不動産は、一般的にそれぞれの物件の個別性が強いために代替性がなく、流動性が低いいため、希望する時期に希望する物件を取得又は処分できない可能性があります。また、必ずしも、本投資法人が取得を希望した不動産等及び不動産対応証券等を取得することができるとは限りません。取得が可能であったとしても、投資採算の観点から希望した価格、時期その他の条件で取引を行えない等の可能性もあります。更に、本投資法人が不動産等及び不動産対応証券等を取得した後にこれらを処分する場合にも、投資採算の観点から希望した価格、時期その他の条件で取引を行えない等の可能性もあります。

以上の結果、本投資法人が利回りの向上や収益の安定化等のために最適と考える資産のポートフォリオを構築できない可能性があり、またポートフォリオの組替えが適時に行えない可能性があります。

(ホ) 新投資口の発行、借入れ及び投資法人債の発行による資金調達に関するリスク

新投資口の発行、金銭の借入れ及び投資法人債の発行の可能性及び条件は、本投資法人の経済的信用力、金利情勢その他の要因による影響を受けるため、今後本投資法人の希望する時期及び条件で新投資口の発行、金銭の借入れ及び投資法人債の発行を行うことができる保証はなく、その結果、予定した資産を取得できなかったり、予定しない資産の売却を余儀なくされたり、資金繰りがつかなくなる可能性があります。

また、本投資法人が金銭の借入れ又は投資法人債の発行を行う場合において、当該金銭の借入れ又は投資法人債の発行の条件として、資産・負債等に基づく一定の財務指標上の数値を維持する、本投資法人の信用状態に関する評価を一定の水準に維持する、投資主への金銭の分配を制約する等の財務制限条項が新たに設けられたり、運用資産に担保を新たに又は追加して設定することとなったり、規約の変更が制限される等の可能性があり、このような制約が本投資法人の運営に支障をきたし、又は投資主に対する金銭の分配額等に悪影響を及ぼす可能性があります。加えて、これらの制限に違反した場合には、追加の担保設定や費用負担等を求められ、本投資法人の運営に重大な悪影響が生じる可能性があります。

本投資法人の借入金については、前記のような財務制限条項に加え、借入金融機関の同意を得ずに規約を改正し又は資産運用委託契約、資産保管業務委託契約若しくは一般事務委託契約を変更若しくは解約することを禁止する条項、一定の財務上の比率を維持できない場合は、借入金融機関の同意なく追加の借入れ（投資法人債の発行を含みます。）が禁止される条項、及び追加の比率を維持できない場合は、すべての資産を担保として提供しなければならない条項が設けられていますが、本書の日付現在において、当該財務制限条項等に抵触する事実又は抵触する恐れがある事実は生じていません。

借入れ又は投資法人債の発行において運用資産に担保を設定した場合、本投資法人が担保の設定された運用資産の売却を希望したとしても、担保の解除手続その他の事情により、希望どおりの時期に売却できない可能性又は希望する価格で売却できない可能性があります。また、収益性の悪化等により運用資産の評価額が引き下げられた場合又は他の借入れを行う場合等、一定の条件のもとに投資対象不動産に対して追加して担保を設定することを要求される可能性もあります。また、担保不動産からのキャッシュ・フローが減少したり、その評価額が引き下げられたりした場合には、本投資法人の希望しない条件で借換資金を調達せざるを得なくなったり、本投資法人の希望しない時期及び条件で運用資産を処分せざるを得なくなる状況も想定され、その結果、本投資法人の収益に悪影響を及ぼす可能性があります。

更に、借入れ及び投資法人債の金利その他の条件やこれに関する費用は、借入れ時及び投資法人債発行時の市場動向並びに投資法人債に係る信用格付等に左右され、変動金利の場合には、その後の市場動向にも左右されます。過去10年以上にわたり日本では低金利状態が続いていますが、新たな量的金融緩和政策等により、今後、市場金利の水準が著しく上昇する可能性があります。借入れ及び投資法人債の金利が上昇し、又は、本投資法人の借入額及び投資法人債発行額が増加した場合には、本投資法人の利払額は増加します。このような利払額の増加により、投資主に対する金銭の分配額等に悪影響を及ぼす可能性があります。

(ヘ) 居住用施設への投資に関するリスク

本投資法人は、主要な用途が居住用施設である不動産関連資産への投資を行います。

したがって、本投資法人の業績は、人口・世帯数動向や景気動向等に影響を受けることがあります。場合によっては、入居者が、賃料を約定どおり支払うことができなくなったり、賃貸借契約を解約して又は更新せずに退去したり、賃料の減額請求を行ったりする可能性があります。これらの要因により、本投資法人の収益に重大な悪影響が生じる可能性があります。

(ト) 施設運営者付き住宅への投資に関するリスク

本投資法人は、施設運営者付き住宅（賃貸可能面積の過半が住宅用途であるサービスアパートメント、社宅、学生寮・学生マンション、短期滞在型マンション等をいいます。以下本「(ト) 施設運営者付き住宅への投資に関するリスク」において同じです。）にも投資をしますが、前記「(ヘ) 居住用施設への投資に関するリスク」に記載のリスクの内容は、施設運営者付き住宅にも同様に該当します。また、施設運営者付き住宅においては、本投資法人は、運用資産の特性に応じて適切と判断する運営者を選定し、当該運営者を賃借人として建物賃貸借契約を締結して一括賃貸を行う場合がありますが、当該運営者において本投資法人の期待した運用がなされない場合、賃借人である当該運営者の財務状況の悪化、破産及びその他の倒産手続開始、又は賃貸借契約の期間満了、途中解約若しくは解除等の場合、本投資法人は、当該運用資産からの収益の全部又は一部を収受できず、又は回収できない可能性があります。これらの要因により、本投資法人の収益に重大な悪影響が生じる可能性があります。

(チ) ヘルスケア施設への投資に関するリスク

本投資法人は、主要な用途がヘルスケア施設である不動産関連資産に投資します。したがって、本投資法人の運用成績は、ヘルスケア施設に係る需要と供給の関係、病院、診療所及び医療モールを含むヘルスケア施設に関連する法令、ガイドライン、医療保険、介護保険等の制度改正や、ヘルスケア施設の収益性に影響を及ぼす要因により影響を受ける可能性があります。かかる要因等により、本投資法人の収益が悪影響を受ける可能性があります。

(リ) 宿泊施設への投資に関するリスク

本投資法人は、不動産等関連資産の主体をなす不動産又はその裏付けとなる不動産の主要な用途が宿泊施設である不動産関連施設に投資します。本投資法人は宿泊施設の中でも安定した賃貸借契約を締結しているコアテナントが存在するホテル等に投資する方針ですが、当該宿泊施設から得られる収益が経済の動向や他のホテルとの競合等の事情により減少した場合には、テナントがホテル営業の撤回又は縮小を余儀なくされ、又はテナントの財務状況が悪化し、テナントから約定どおりの賃料の支払を受けることができない可能性があります。特に、昨今のCOVID-19（新型コロナウイルス感染症）等の感染症拡大懸念を受けて、宿泊客が減少し、ホテル営業は長期間にわたり悪影響を受ける可能性があります。加えて、宿泊施設については、物件の特性上、オペレーターが利用者に一定のサービスを提供することが必要とされ、かつ、多くの場合構造の特殊性からテナントの業態を大きく変更することが困難であることから、テナントが退去した場合に代替テナントとなり得る者が少なく、その結果、代替テナントが入居するまでの空室期間が長期化し、又は代替テナントを確保するために賃料水準を下げざるを得なくなる可能性があります。これらの要因により、本投資法人の収益に悪影響が生じる可能性があります。

加えて、宿泊施設の性質によっては、物件の競争力の維持のため、相当程度の設備投資や資本的支出等が必要となる場合があります。かかる支出により本投資法人の収益に悪影響が生じる可能性があります。

(ヌ) 保育施設への投資に関するリスク

本投資法人は、従たる投資対象として不動産関連資産の本体をなす不動産又はその裏付けとなる不動産の主要な用途が保育施設である不動産関連資産についても、投資を行うことができます。

しかしながら、保育施設から得られる収益が近隣環境や人口動態の変化等により減少した場合には、テナントから約定どおりの賃料の支払を受けることができない可能性があります。加えて、保育施設については、物件の特性上、運営者が利用者に一定のサービスを提供することが必要とされ、かつ、一般的にテナントの業態を大きく変更することも困難であることから、テナントが退去した場合に代替テナントとなり得る者が少なく、その結果、代替テナントが入居するまでの空室期間が長期化し、又は代替テナントを確保するために賃料水準を下げざるを得なくなる可能性があります。これらの要因により、本投資法人の収益に悪影響が生じる可能性があります。

更に、保育施設の収益性は、保育施設の整備等に関連する法令、ガイドライン等の制度改正や、行政当局の方針変更等の要因により影響を受ける可能性があります。かかる要因等により、本投資法人の収益が悪影響を受ける可能性があります。

また、保育施設については間取りや付帯設備、その立地、建築基準法による用途制限等の点で他の一般的な賃貸住宅やその他の用途への転用ができなかったり、売却をしようとした際に用途が限定されていること等により購入先が限られ処分ができないか又は想定した価格で処分することができなかったりする等の可能性があります。

(ル) PM会社に関するリスク

一般に、賃借人の管理、建物の保守管理等不動産の管理業務全般の成否は、PM会社の能力、経験、ノウハウによるところが大きく、本投資法人が保有する不動産の管理についても、管理を委託するPM会社の業務遂行能力に相当程度依拠することになります。PM会社を選定するにあたっては、各PM会社の能力・経験・ノウハウを十分考慮することが前提となりますが、当該PM会社における人的・財産的基盤が維持される保証はありません。また、複数の不動産に関して、他の顧客（他の不動産投資法人を含みます。）から不動産の管理及び運営業務を受託し、本投資法人の投資対象不動産に係るプロパティ・マネジメント業務と類似又は同種の業務を行う可能性があります。これらの場合、当該PM会社は、本投資法人以外の者の利益を優先することにより、本投資法人の利益を害する可能性があります。

本投資法人は、PM会社につき、業務懈怠又は倒産事由が認められた場合、管理委託契約を解除することはできますが、後継のPM会社が任命されるまではPM会社不在又は機能不全のリスクが生じるため、一時的に当該投資対象不動産の管理状況が悪化する可能性があります。

③ 本投資法人の関係者、仕組みに関するリスク

(イ) ケネディクス株式会社への依存、利益相反に関するリスク

ケネディクス株式会社は、本書の日付現在、本資産運用会社の完全親会社であり、本資産運用会社の主要な役職員の出向元です。また、本投資法人及び本資産運用会社は、ケネディクス株式会社及びKIPとサポートライン覚書を締結しています（サポートライン覚書については、前記「2 投資方針 (1) 投資方針 ② 本投資法人の成長戦略 (二) ケネディクス株式会社及びKIPのサポート」をご参照下さい。）。

即ち、本投資法人及び本資産運用会社は、ケネディクス株式会社及び同社の子会社であるKIPと密接な関係を有しており、本投資法人による安定した収益の確保と成長性に対するケネディクス株式会社及びその子会社であるKIPの影響は相当程度高いということが出来ます。

したがって、本投資法人及び本資産運用会社がケネディクス株式会社及び同社の子会社であるKIPとの間で、本書の日付現在における関係と同様の関係を維持できなくなった場合には、本投資法人に悪影響が及ぶ可能性があります。

更に、本投資法人や本資産運用会社が、資産運用活動その他を通じて、ケネディクス株式会社又は同社の子会社であるKIPが運用若しくは助言するファンドとの間で取引を行う場合、ケネディクス株式会社又は同社の子会社であるKIPが運用若しくは助言するファンドの利益を図るために、本投資法人の投資主又は投資法人債権者の利益に反する行為を行う可能性もあり、その場合には、本投資法人の投資主又は投資法人債権者に損害が発生する可能性があります。

(ロ) 本資産運用会社が複数の投資法人の資産運用を受託していることに関するリスク

金融商品取引法上、資産運用会社は、複数の投資法人等の資産運用を受託することを禁じられておらず、本投資法人の資産運用会社は、本投資法人の他、ケネディクス・オフィス投資法人、ケネディクス・プライベート投資法人及びケネディクス商業リート投資法人の資産の運用業務の受託も行っています。

本投資法人は主要な用途が(i)居住用施設、(ii)ヘルスケア施設、(iii)宿泊施設又は(iv)保育施設である不動産関連資産を投資対象としているため、各投資法人と投資対象が競合する関係にあります。

そのため、本資産運用会社は、本書の日付現在、各投資法人を運用する本部の本部長の兼任を禁止するとともに、「パイプライン会議」を設置し、「優先検討権」に関するルールを採用することで、本資産運用会社が入手する不動産等売却情報（本資産運用会社が入手した、各投資法人の投資対象となりうる不動産又は不動産を裏付けとする資産に関する、購入希望者の探索に関する情報であり、かつ、各投資法人での投資の可否を検討可能な程度の情報をいいます。）に関して、取得のための検討を優先して行う各投資法人を決定するルールを設け、かかるルールに則った運営を行うこととしています。本投資法人及び本資産運用会社は、各投資法人との関係では、主たる投資対象の規模が異なっていることや、資金調達の性質や財務戦略、投資家の志向する投資リターンの違いにより、実際に物件取得希望の競合が生じる場合は限定的であると想定しています。しかし、かかる想定とは異なり、実際に物件取得希望の競合が生じる場合には、上記のルールにより、各投資法人が優先して物件の取得検討を行うことがあります。また、この場合に、かかるルールに反する物件の取得検討が行われる可能性も否定できません。更に、かかるルールは変更される可能性があり、当該変更により、本投資法人が本書の日付現在と同様の物件取得機会を確保できないこととなります。その場合、本投資法人の取得機会が減少することなどにより、本投資法人にとって望ましいと考えられるポートフォリオの構築が実現しにくくなる可能性があり、結果として、本投資法人の収益性や資産の状況に悪影響を及ぼす可能性があります。

(ハ) 本投資法人の関係者への依存、利益相反に関するリスク

本投資法人は、投信法に基づき、すべての執行役員及び監督役員から構成される役員会において重要な意思決定を行い、資産の運用を本資産運用会社に、資産の保管を資産保管会社に、一般事務を一般事務受託者に、それぞれ委託しています。本投資法人の円滑な業務遂行の実現のためにはこれらの者の能力、経験及びノウハウに依存するところが大きいと考えられますが、これらの者が業務遂行に必要な人的・財政的基盤等を必ずしも維持できる保証はありません。また、投信法は、本投資法人の執行役員及び監督役員並びに本投資法人の関係者に関する義務及び責任を定めていますが、これらの本投資法人の関係者が投信法その他の法令に反し、又は、法定の措置をとらないときは、投資主又は投資法人債権者に損害が発生する可能性があります。

また、本資産運用会社、資産保管会社及び一般事務受託者が、法令上又は契約上負っている善良な管理者としての注意義務（善管注意義務）、本投資法人のために忠実に職務を遂行する義務（忠実義務）、利益相反状況にある場合に本投資法人の利益を害してはならない義務、その他の義務に違反した場合には、本投資法人の存続及び収益等に悪影響を及ぼし、投資主又は投資法人債権者が損害を受ける可能性があります。

なお、本資産運用会社の役職員のうちにはケネディクス株式会社の株式又は新株予約権を取得している者がおり、今後もケネディクス株式会社のストック・オプションプラン又は従業員向け株式給付信託制度等に基づき、本資産運用会社の役職員が株式又は新株予約権を取得することがあります。このためケネディクス株式会社の株式又は新株予約権を取得した本資産運用会社の役職員と本投資法人との間に利益相反関係が生じる可能性があります。

このほかに、本資産運用会社又は本投資法人若しくは運用資産である不動産信託受益権に関する信託受託者から委託を受ける業者として、PM会社、建物の管理会社等があります。本投資法人の収益性の向上のためにはこれらの者の能力、経験及びノウハウに依存するところも大きいと考えられますが、これらの者が業務遂行に必要な人的・財政的基盤等を必ずしも維持できる保証はありません。これらの者について業務の懈怠その他の義務違反があった場合や業務遂行能力が失われた場合には本投資法人の存続及び収益等に悪影響を及ぼす可能性があります。

また、2018年11月1日以前の本資産運用会社の業務には、投資法人の資産運用業務に加えて、不動産私募ファンドの資産運用業務が含まれていました。そのため、本資産運用会社の過去の業務に関して、不動産私募ファンドの運用者として負担することのある契約上の補償義務を負担するなどの事業上のリスクが存在します。仮に、かかる事業上のリスクが現実化した場合には、本資産運用会社が本投資法人の資産運用会社として業務を遂行する上で必要な基盤及び能力が損なわれ、その結果、本投資法人の運営に悪影響を及ぼす可能性があります。

(ニ) 本投資法人の執行役員及び本資産運用会社の人材に依存していることによるリスク

本投資法人の運営は、本投資法人の執行役員及び本資産運用会社の人材に大きく依存しており、これらの人材が失われた場合、本投資法人の運営に悪影響をもたらす可能性があります。

(ホ) 本投資法人の投資方針等の変更に関するリスク

本投資法人の規約に記載されている資産運用の対象及び方針等の基本的な事項の変更には、投資主総会の承認が必要ですが、本投資法人の役員会及び本資産運用会社の取締役会が定めたより詳細な投資方針、ポートフォリオ構築方針、運用ガイドライン等については、投資主総会の承認を経ることなく、変更することが可能です。そのため、本投資法人の投資主の意思が反映されないまま、これらに変更される可能性があります。

また、本投資法人の発行する投資証券について支配権獲得その他を意図した取得が行われた場合、投資主総会での決議等の結果として本投資法人の運用方針、運営形態等が他の投資主の想定しなかった方針、形態等に変更される可能性があります。

(へ) 本投資法人の倒産又は登録抹消のリスク

本投資法人は、破産法（平成16年法律第75号。その後の改正を含みます。）（以下「破産法」といいます。）上の破産手続、民事再生法（平成11年法律第225号。その後の改正を含みます。）（以下「民事再生法」といいます。）上の再生手続及び投信法上の特別清算手続（投信法第164条）に服する可能性があります。

本投資法人は、投信法に基づいて投資法人としての登録を受けていますが、一定の事由が発生した場合に投信法に従ってその登録が取り消される可能性があります（投信法第216条）。その場合には、本投資証券の上場が廃止され、本投資法人は解散し、清算手続に入ります。

本投資法人が清算される場合、投資主は、すべての債権者への弁済（投資法人債の償還を含みます。）後の残余財産の分配にあずかることによってしか投資金額を回収することができません。このため、投資主は、投資金額の全部又は一部について回収を得ることができない可能性があります。

(ト) 敷金及び保証金に関するリスク

本投資法人の運用資産の賃借人が無利息又は低利で預託した敷金又は保証金の一部については、将来の返還に備えて信託勘定に現預金として留保されますが、信託受託者との合意に基づいて、本投資法人がその一部を利用しています。しかし、賃貸市場の動向、賃借人との交渉、賃借人による中途解約等により、本投資法人の想定よりも賃借人からの敷金及び保証金の預託額が少なくなり、又は預託期間が短くなる可能性があります。この場合、必要な資金を借入れ等により調達せざるを得なくなります。また、敷金又は保証金を本投資法人が利用する条件として、本投資法人が敷金又は保証金の返還債務を負う場合があり、当該返還債務の履行に必要な資金を借入れ等により調達する可能性があります。これらの結果、本投資法人の収益に悪影響をもたらす可能性があります。

④ 不動産及び信託の受益権に関するリスク

本投資法人の主たる運用資産は、前記「2 投資方針 (2) 投資対象 ① 投資対象とする資産の種類」に記載のとおり、不動産等の特定資産です。本投資法人は、後記「5 運用状況 (2) 投資資産」に記載の不動産及び不動産を信託する信託の受益権を保有しています。不動産を信託する信託の受益権その他不動産を裏付けとする資産の所有者は、その信託財産である不動産又は裏付けとなる不動産を直接所有する場合と、経済的には、ほぼ同様の利益状況に置かれます。したがって、以下に記載する不動産に関するリスクは、不動産を信託する信託の受益権その他不動産を裏付けとする資産についても、ほぼ同様にあてはまります。

なお、信託の受益権特有のリスクについては、後記「(ム) 不動産を信託の受益権の形態で保有する場合の固有のリスク」をご参照下さい。

(イ) 不動産の欠陥・瑕疵に関するリスク

第三者の権利の存在、建物の建設工事における施工の不具合や施工時に利用するデータの転用その他の不適切な利用、土地の地形や組成等の様々な原因により、不動産には権利、土地の地盤及び地質並びに建物の杭や梁等の構造、設計及び施工等に関して欠陥、瑕疵（物の種類、数量、性能、性質又は品質等が不十分又は契約等に不適合なことをいいます。以下同じです。）等（隠れたものを含みます。）が存在している可能性があります。本資産運用会社が不動産の選定・取得の判断を行うにあたっては、建築基準法等の行政法規が求める所定の手続が適正に実施され、当該建築物の現況に法令上の規制違反等の瑕疵がないかどうかにつき専門業者から建物状況評価報告書を取得するなどの物件精査を行うことにしています。しかしながら、建築基準法等の行政法規が求める所定の手続を経た不動産についても、建物の素材や建設時の施工の適切性を保証するものではなく、当該行政法規が求める安全性や構造耐力等を有するとの保証もなく、また、建築基準法等の行政法規が求める所定の手続が適正であったか否かを事後的に検証することは、当該手続時や施工時の資料等を入手する必要があること等の理由から困難が伴います。したがって、かかる欠陥、瑕疵等が取得後に判明する可能性もあります。

なお、本投資法人が保有する物件のうち1物件について、検査工程等における不適切行為が行われた疑いがあり、国土交通大臣認定の性能評価基準を満たしていない製品である免震ゴム及び国土交通大臣認定の性能評価基準及び顧客との契約の内容に適合している製品か不明である免震ダンパーの使用が判明しています。当該免震ゴム及び免震ダンパーの製造者は国土交通大臣認定の性能評価基準又は顧客との契約の内容への適合化を進める意向を有しており、2020年1月10日付で適合化のための交換工事の実施に関する合意書が締結されていますが、当該工事は本書の日付現在実施されておりません。このため、対象物件の稼働率や賃料の状況、本投資法人の収益等への影響については今後の動向次第であり、本投資法人の収益等に悪影響が生じた場合には、投資主又は投資法人債権者に損害が生じる可能性があります。

本投資法人は、状況によっては、前所有者又は前信託受益者に対し一定の事項につき表明及び保証を要求し、瑕疵担保責任や契約不適合の責任等の責任を負担させる場合や、当該時点までに判明している欠陥、瑕疵等について前所有者又は前信託受益者等に本投資法人の取得まで等の一定の期限内にその修補や是正等を義務付けることもあります。たとえかかる表明及び保証が真実でなかったことやかかる義務を適切に履行しなかったことを理由とする損害賠償責任や瑕疵担保責任や契約不適合の責任等の責任を追及できたとしても、これらの責任の期間及び責任額は一定範囲に限定されるのが通例であり、また、前所有者又は前信託受益者が解散し、又は無資力になっているために実効性がない場合もあります。

これらの場合には、当該欠陥、瑕疵等の程度によっては当該不動産の資産価値が低下することを防ぐために必要となる当該欠陥、瑕疵等の修補、建物の建替えその他の対応に係る費用が甚大となる可能性があるとともに、当該不動産の買主である本投資法人が当該費用を負担せざるを得なくなることがあり、投資主又は投資法人債権者に損害を与える可能性があります。

また、不動産登記簿の記載を信じて取引した場合にも、買主は不動産に係る権利を取得できないことがあります。更に、権利に関する事項のみならず、不動産登記簿中の不動産の表示に関する事項が現況と一致していない場合もあります。このような場合、上記と同じく、本投資法人は売主等に対して法律上又は契約上可能な範囲で責任を追及することとなりますが、その実効性があるとの保証はありません。

(ロ) 不動産の売却に伴う責任に関するリスク

本投資法人が不動産を売却する場合、本投資法人は、宅地建物取引業法（昭和27年法律第176号。その後の改正を含みます。）（以下「宅地建物取引業法」といいます。）上、宅地建物取引業者とみなされるため、同法に基づき、売却の相手方が宅地建物取引業者である場合を除いて、不動産の売買契約において、瑕疵担保責任や契約不適合の責任等の責任に関し、買主に不利となる特約をすることが制限されています。したがって、本投資法人が不動産を売却する場合は、売却した不動産の欠陥、瑕疵等の修補、建物の建替えその他の対応に係る費用を負担せざるを得なくなることがあり、投資主又は投資法人債権者に損害を与える可能性があります。

加えて、不動産をめぐる権利義務関係の複雑さゆえに、不動産に関する権利が第三者の権利や行政法規等により制限を受けることや、第三者の権利を侵害していることが後になって判明する可能性があります。その結果、本投資法人の収益等に悪影響をもたらす可能性があります。更には、不動産の形状や利用によっては、当該不動産の存在や利用状況によって意図しない第三者の権利の侵害が生じる可能性もあります。

更に、賃貸不動産の売却においては、新所有者が賃借人に対する敷金返還債務等を承継するものと解されており、実務もこれにならうのが通常ですが、旧所有者が当該債務を免れることについて賃借人の承諾を得ていない場合には、旧所有者は新所有者とともに当該債務を負い続けると解される可能性があり、予想外の債務又は義務等を負う場合があります。

(ハ) 賃貸借契約に関するリスク

a. 賃貸借契約の解約及び更新に関するリスク

賃借人が賃貸借契約上解約権を留保している場合等には、契約期間中であっても賃貸借契約が終了したり、また、賃貸借契約の期間満了時に契約の更新がなされない場合もあるため、稼働率が低下し、不動産に係る賃料収入が減少することがあります。また、解約禁止条項、解約ペナルティ条項等を置いて期間中の解約権を制限している場合や更新料を定めている場合でも、裁判所によって所定の金額から減額されたり、かかる条項の効力が否定される可能性があります。

以上のような事由により、賃料収入等が減少した場合、本投資法人の収益等に悪影響を及ぼし、投資主又は投資法人債権者に損害を与える可能性があります。

b. 賃料不払に関するリスク

賃借人の財務状況が悪化した場合又は破産手続、民事再生法上の再生手続若しくは会社更生法（平成14年法律第154号。その後の改正を含みます。）（以下「会社更生法」といいます。）上の更生手続その他の倒産手続（以下「倒産等手続」と総称します。）の対象となった場合、賃貸借契約に基づく賃料支払が滞る可能性があり、この延滞賃料等の債務の合計額が敷金及び保証金で担保される範囲を超える状況になった場合には、投資主又は投資法人債権者に損害を与える可能性があります。

c. 賃料改定に係るリスク

テナントとの賃貸借契約の期間が比較的長期間である場合には、賃料等の賃貸借契約の内容について、定期的に見直しを行うこととされることがあります。また、賃貸借期間が短期の場合でも、更新又は再契約に際し、市場環境を加味した賃料水準を考慮して賃料が変更される等の賃貸借契約の内容について変動が生じることがあります。

したがって、本書の日付現在の賃料が今後も維持される保証はありません。賃料改定により賃料が減額された場合、本投資法人の収益等に悪影響を及ぼし、投資主又は投資法人債権者に損害を与える可能性があります。

また、定期的に賃料等を増額する旨の規定が賃貸借契約にある場合でも、賃借人との交渉いかんによっては、必ずしも、規定どおりに賃料を増額できるとは限りません。

d. 賃借人による賃料減額請求権行使のリスク

建物の賃借人は、定期建物賃貸借契約において借地借家法第32条に基づく賃料減額請求権を排除する特約を設けた場合を除いて、同条に基づく賃料減額請求をすることができます。請求が認められた場合、当該不動産から得られる賃料収入が減少し、本投資法人の収益等に悪影響を及ぼし、投資主又は投資法人債権者に損害を与える可能性があります。

e. 定期建物賃貸借契約に関するリスク

本投資法人は、運用資産の賃貸に当たり、定期建物賃貸借契約を利用することがあります。しかしながら、定期建物賃貸借契約の効力が認められるには、借地借家法第38条所定の要件を充足する必要があるため、かかる要件が充足されなかった場合（かかる要件の充足を証明できない場合を含みます。）には、定期建物賃貸借契約としての効力が認められず、当該契約は、いわゆる普通建物賃貸借契約として取り扱われる可能性があります。その結果、賃料減額請求権を排除する特約の効力が認められず、又は建物賃貸借契約が所定の時期に終了しないこと等により、本投資法人の収益性に悪影響を及ぼし、投資主又は投資法人債権者に損害を与える可能性があります。

f. 変動賃料に関するリスク

本投資法人はテナントとの間の賃貸借契約において、固定賃料以外に、売上実績等に連動した変動賃料を導入することがあります。売上実績等に連動した変動賃料の支払を受ける場合には、テナントの売上げの減少が賃料総額の減少につながり、その結果、本投資法人の収益に悪影響を及ぼし、投資主又は投資法人債権者に損害を与える可能性があります。

また、変動賃料の支払を伴う賃貸借契約において、変動賃料の計算の基礎となる売上高等の数値について、賃貸人がその正確性について十分な検証を行えない場合があります。その結果、本来支払われるべき金額全額の変動賃料の支払がなされず、本投資法人の収益に悪影響を及ぼし、投資主又は投資法人債権者に損害を与える可能性があります。

g. 優先的購入権又は先買権その他の合意が存在することによるリスク

本投資法人は、単一のテナントへ物件全体を賃貸するいわゆるシングルテナント物件か少数の核となる大規模テナントが存在する核テナント物件も投資対象としています。これらの物件の賃貸借契約においては、賃借人との間で優先的購入や処分禁止に関する合意（その内容は様々です。）をすることにより、賃貸人等が物件の所有権又はこれらを信託財産とする信託の受益権を第三者に売却しようとする場合に賃借人に優先的に又は排他的に購入できる機会又は権利（いわゆる優先的購入権や先買権）が与えられたり、その他賃貸人による物件の自由な売却その他の処分が制限される場合があります。また、これら以外の物件においても同様の合意が行われる可能性があります。かかる合意がなされている場合、取得及び売却により多くの時間や費用を要したり、価格の減価要因となる可能性があります。

(二) 災害等による建物の毀損、滅失及び劣化のリスク

火災、地震、津波、暴風雨、洪水、落雷、竜巻、戦争、暴動、騒乱、テロ等（以下「災害等」といいます。）により不動産が滅失、劣化又は毀損し、その価値が影響を受ける可能性があります。このような場合には、滅失、劣化又は毀損した個所を修復したり、不動産に不可欠な電気、水道等のインフラ設備が停止したりするため一定期間建物の不稼働を余儀なくされることにより、賃料収入が減少し、又は当該不動産の価値が下落する結果、投資主又は投資法人債権者に損害を与える可能性があります。不動産の個別事情により保険契約が締結されない場合、保険契約で支払われる上限額を上回る損害が発生した場合、保険契約で填補されない災害等が発生した場合又は保険契約に基づく保険会社による支払が他の何らかの理由により行われず、減額され若しくは遅れる場合には、本投資法人の収益等に悪影響を及ぼし、投資主又は投資法人債権者に損害を与える可能性があります。

(ホ) 不動産に係る所有者責任、修繕・維持費用等に関するリスク

運用資産である不動産を原因として、第三者の生命、身体又は財産等を侵害した場合に、損害賠償義務が発生し、結果的に本投資法人が予期せぬ損害を被る可能性があります。特に、土地の工作物の所有者は、民法上無過失責任を負うことがあります。不動産の個別事情により保険契約が締結されない場合、前記「(二) 災害等による建物の毀損、滅失及び劣化のリスク」と同様、本投資法人は悪影響を受ける可能性があります。

また、不動産につき滅失、毀損又は劣化等が生じ、修繕が必要となる場合には、かかる修繕に関連して多額の費用を要する可能性があります。また、かかる修繕が困難又は不可能な場合には、不動産から得られる賃料収入が減少し、不動産の価格が下落する可能性があります。

(へ) 不動産に係る行政法規・条例等に関するリスク

建築基準法又はこれに基づく命令若しくは条例、都市計画法の改正、新たな立法、収用、再開発、区画整理等の行政行為の規定の施行又は適用の際、原則としてこれらの規定に適合しない現に存する建物（現に建築中のものを含みます。）又はその敷地については、当該規定が適用されない扱いとされています（いわゆる既存不適格）。しかし、かかる既存不適格の建物の建替え等を行う場合には、現行の規定が適用されるので、現行の規定に合致するよう手直しをする必要があり、追加的な費用負担が必要となる可能性があります、また、現状と同規模の建物を建築できない可能性があります。

また、不動産に係る様々な行政法規や各地の条例による規制が運用資産である不動産に適用される可能性があります。例えば、都市計画法、地方公共団体の条例による風致地区内における建築等の規制、河川法（昭和39年法律第167号。その後の改正を含みます。）による河川保全区域における工作物の新築等の制限、文化財保護法（昭和25年法律第214号。その後の改正を含みます。）に基づく試掘調査義務、一定割合において住宅を付置する義務、駐車場設置義務、福祉配慮設備設置義務、緑化推進義務及び雨水流出抑制施設設置義務、高齢者、障害者等の移動等の円滑化の促進に関する法律（平成18年法律第91号。その後の改正を含みます。）に基づく建築物移動等円滑化基準への適合義務等が挙げられます。このような義務が課せられている場合、当該不動産の処分及び建替え等に際して、事実上の困難が生じたり、これらの義務を遵守するための追加的な費用負担が生じる可能性があります。更に、運用資産である不動産を含む地域が道路設置等の都市計画の対象となる場合には、当該都市計画対象部分に建築制限が付されたり、建物の敷地とされる面積が減少し収益が減少する可能性があります。また、当該不動産に関して建替え等を行う際に、現状と同規模の建築物を建築できない可能性があります。

(ト) 法令の制定・変更に関するリスク

土壤汚染対策法（平成14年法律第53号。その後の改正を含みます。）（以下「土壤汚染対策法」といいます。）のほか、将来的に環境保護を目的とする法令等が制定・施行され、過失の有無にかかわらず不動産につき大気、土壌、地下水等の汚染に係る調査義務、除去義務、損害賠償義務等が課される可能性があります。

また、消防法（昭和23年法律第186号。その後の改正を含みます。）その他不動産の管理に影響する関係法令の改正により、不動産の管理費用等が増加する可能性があるほか、エネルギーや温室効果ガス削減を目的とした法令、条例等の制定、適用、改正等によっても、追加的な費用負担等が発生する可能性があります。更に、建築基準法、都市計画法の改正、新たな立法、収用、再開発、区画整理等の行政行為等により不動産に関する権利が制限される可能性があります。このような法令若しくは行政行為又はその変更等が本投資法人の収益に悪影響をもたらす可能性があります。

(チ) 売主の倒産等の影響を受けるリスク

本投資法人が、債務超過の状況にある等財務状態が実質的危機時期にあると認められる又はその疑義がある者を売主として不動産を取得した場合には、当該不動産の売買が売主の債権者により取り消される（詐害行為取消）可能性があります。また、本投資法人が不動産を取得した後、売主について倒産等手続が開始された場合には、不動産の売買が破産管財人、監督委員又は管財人により否認される可能性があります。

また、本投資法人が、ある売主から不動産を取得した別の者（以下、本「(チ) 売主の倒産等の影響を受けるリスク」において「買主」といいます。）から更に不動産を取得した場合において、本投資法人が、当該不動産の取得時において、売主と買主間の当該不動産の売買が詐害行為として取消され又は否認される根拠となりうる事実関係を知っている場合には、本投資法人に対しても、売主・買主間の売買が否認され、その効果を主張される可能性があります。

本投資法人は、管財人等により売買が否認又は取消されるリスク等について諸般の事情を慎重に検討し、実務的に可能な限り管財人等により売買が否認又は取消されるリスク等を回避するよう努めますが、このリスクを完全に排除することは困難です。

更に、取引の態様如何によっては売主と本投資法人との間の不動産の売買が、担保取引であると判断され、当該不動産は破産者である売主の破産財団の一部を構成し、又は更生会社若しくは再生債務者である売主の財産に属するとみなされる可能性（いわゆる真正譲渡でないといみなされるリスク）もあります。

(リ) マスターリース会社に関するリスク

本投資法人は、本投資法人以外のマスターレシー（転貸人）が本投資法人又は信託受託者とマスターリース契約を締結した上で、各転借人に対して転貸するマスターリースの形態をとる物件を取得することがあります。

本投資法人以外のマスターレシーによるマスターリースの形態をとる物件においてマスターレシーの財務状況が悪化した場合、転借人がマスターレシーに賃料を支払ったとしても、マスターレシーの債権者がマスターレシーの転借人に対する賃料債権を差し押さえる等により、マスターレシーから本投資法人又は信託受託者への賃料の支払が滞る可能性があります。

(ヌ) 転貸に関するリスク

賃借人（転借人を含みます。）に、不動産の一部又は全部を転貸する権限を与えた場合、本投資法人は、不動産に入居するテナントを自己の意思により選択できなくなったり、退去させられなくなる可能性があるほか、賃借人の賃料が、転借人の賃借人に対する賃料に連動する場合、転借人の信用状態等が、本投資法人の収益に悪影響を及ぼす可能性があります。

また、賃貸借契約が合意解約された場合、又は債務不履行を理由に解除された場合であっても、賃貸借契約上、賃貸借契約終了の場合に転貸人の転借人に対する敷金等の返還義務が賃貸人に承継される旨規定されている場合等には、かかる敷金等の返還義務が、賃貸人に承継される可能性があります。このような場合、敷金等の返還原資は賃貸人の負担となり、本投資法人の収益に悪影響を及ぼす可能性があります。

(ル) テナント等の属性や不動産の利用状況に関するリスク

テナント（転借人を含みます。）の属性等について、入居審査時等に判明しなかった問題が、入居後に発生する可能性があります。

また、テナントによる不動産の利用・管理状況により、当該不動産の資産価値や、本投資法人の収益に悪影響が及ぶ可能性があります。また、転借人や賃借権の譲受人の属性によっては、運用資産である不動産のテナント属性が悪化し、これに起因して建物全体の賃料水準が低下する可能性があります。

(ロ) 土地の境界紛争等に関するリスク

土地の境界に関する紛争が発生した場合には、境界確定の過程で運用資産の運用に不可欠の土地（法令等の規制を満たすために必要となる土地を含みます。）が隣地所有者の所有に属するものとされ、又はより限定されることによる所有敷地の面積の減少や、損害賠償責任の負担を余儀なくされる等、不動産について予定外の費用又は損失が発生する可能性があります。同様に、越境物の存在により、不動産の利用が制限され賃料に悪影響を与える可能性や、越境物の除去等のために追加費用が発生する可能性もあります。これらの結果、本投資法人が損害を受けるおそれがあります。

(ワ) 共有物件に関するリスク

運用資産である不動産が第三者との間で共有されている場合には、その保存・利用・処分等について単独で所有する場合には存在しない種々のリスクがあります。

まず、共有物の管理は、共有者間で別段の定めをした場合を除き、各共有者の持分の価格に従い、その過半数で行うものとされているため（民法第252条）、持分の過半数を有していない場合には、当該不動産の管理及び運営について本投資法人の意向を反映させることができない可能性があります。また、共有者はその持分の割合に応じて共有物の全体を利用することができるため（民法第249条）、他の共有者によるこれらの権利行使によって、本投資法人の当該不動産の保有又は利用が妨げられるおそれがあります。

更に、共有の場合、他の共有者からの共有物全体に対する分割請求権行使を受ける可能性（民法第256条）、及び裁判所により共有物全体の競売を命じられる可能性（民法第258条第2項）があり、ある共有者の意図に反して他の共有者からの分割請求権行使によって共有物全体が処分されるリスクがあります。

この分割請求権を行使しないという共有者間の特約は有効ですが、この特約は5年を超えては効力を有しません。また、登記済みの不分割特約がある場合でも、特約をした者について倒産手続の対象となった場合には、管財人等はその換価処分権を確保するために分割請求ができることとされています。ただし、共有者は、倒産手続の対象となった他の共有者の有する共有持分を相当の対価で取得することができます（破産法第52条、会社更生法第60条、民事再生法第48条）。

他の共有者の共有持分に抵当権が設定された場合には、共有物が分割されると、共有されていた物件全体について当該共有者（抵当権設定者）の持分割合に応じて、当該抵当権の効力が及ぶことになると考えられています。したがって、運用資産である共有持分には抵当権が設定されていなくても、他の共有者の共有持分に抵当権が設定された場合には、共有物が分割されると、分割後の運用資産についても、他の共有者の持分割合に応じて、当該抵当権の効力が及ぶこととなるリスクがあります。

共有持分の処分は単独所有物と同様に自由に行えると解されていますが、共有不動産については、共有者間で共有持分の優先的購入権の合意をすることにより、共有者とその共有持分を第三者に売却する場合に他の共有者が優先的に購入できる機会を与えるようにする義務を負う場合があります。

不動産の共有者が賃貸人となる場合には、一般的に敷金返還債務は不可分債務になると解されており、また、賃料債権も不可分債権になると解される可能性があり、共有者は他の賃貸人である共有者の信用リスクの影響を受ける可能性があります。

共有不動産については、単独所有の場合と比べて上記のような制限やリスクがあるため、取得及び売却により多くの時間と費用を要したり、価格の減価要因が増す可能性があります。

(カ) 区分所有建物に関するリスク

区分所有建物とは、建物の区分所有等に関する法律（昭和37年法律第69号。その後の改正を含みます。）（以下「区分所有法」といいます。）の適用を受ける建物で、単独所有の対象となる専有部分（居室等）と共有となる共用部分（エントランス部分等）及び建物の敷地部分から構成されます。区分所有建物の場合には、区分所有法上、法定の管理方法及び管理規約（管理規約の定めがある場合）によって管理方法が定められます。建替え決議等をする場合には集会において区分所有者及び議決権（管理規約に別段の定めのない限り、その有する専有部分の床面積の割合）の各5分の4以上の多数の建替え決議が必要とされる（区分所有法第62条）等、区分所有法の適用を受けない単独所有物件と異なり管理方法に制限があります。

区分所有建物の専有部分の処分は自由に行うことができますが、区分所有者間で優先的購入権の合意をすることがあることは、共有物件の場合と同様です。

区分所有建物と敷地の関係については以下のようなリスクがあります。

区分所有建物の専有部分を所有するために区分所有者が敷地に関して有する権利を敷地利用権といいます。区分所有建物では、専有部分と敷地利用権の一体性を保持するために、法律で、専有部分とそれに係る敷地利用権を分離して処分することが原則として禁止されています（区分所有法第22条）。ただし、敷地権の登記がなされていない場合には、分離処分の禁止を善意の第三者に対抗することができず、分離処分が有効となります（区分所有法第23条）。また、区分所有建物の敷地が数筆に分かれ、区分所有者が、それぞれ、その敷地のうちの1筆又は数筆の土地について、単独で、所有権、賃借権等を敷地利用権（いわゆる分有形式の敷地利用権）として有している場合には、分離して処分することが可能とされています。このように専有部分とそれに係る敷地利用権が分離して処分された場合、敷地利用権を有しない区分所有者が出現する可能性があります。

また、敷地利用権が使用借権及びそれに類似した権利である場合には、当該敷地が売却、競売等により第三者に移転された場合に、区分所有者が当該第三者に対して従前の敷地利用権を対抗できなくなる可能性があります。

このような区分所有建物と敷地の関係を反映して、区分所有建物の場合には、取得及び売却により多くの時間と費用を要したり、価格の減価要因が増す可能性があります。

(ヨ) 借地物件に関するリスク

借地権とその借地上に存在する建物については、自らが所有権を有する土地上に存在する建物と比べて特有のリスクがあります。借地権は、所有権と異なり永久に存続するものではなく、期限の到来により当然に消滅し（定期借地権の場合）又は期限到来時に借地権設定者が更新を拒絶しかつ更新を拒絶する正当事由がある場合に消滅します（普通借地権の場合）。また、借地権が地代の不払その他により解除その他の理由により消滅してしまう可能性もあります。借地権が消滅すれば、時価での建物買取りを請求できる場合（借地借家法第13条、借地法第4条第2項）を除き、借地上に存在する建物を取り壊した上で、土地を返還しなければなりません。普通借地権の場合、借地権の期限到来時の更新拒絶につき上記正当事由が認められるか否かを本投資法人の物件取得時に正確に予測することは不可能であり、仮に建物の買取請求権を有する場合でも、買取価格が本投資法人が希望する価格以上である保証はありません。加えて、本投資法人が有する権利が転借地権である場合において、借地権（転借地権を除きます。）が解除その他の理由により消滅したときは、原則として、本投資法人が有する転借地権も消滅します。

なお、土地所有者との間で定期借地権設定契約を締結して定期借地権を設定する場合、借地借家法に定める所定の要件を充足する必要があり、かかる要件が充足されなかった場合（かかる要件の充足を証明できない場合を含みます。）には、定期借地権設定契約としての効力が認められず、普通借地権が設定されたものとして取り扱われる可能性があります。この場合、当該契約について本投資法人が意図したとおりの効果が認められず、その結果、本投資法人が不測の損害を被るおそれがあります。

また、本投資法人が借地権を有している土地の所有権が、他に転売されたり、借地権設定時に既に存在する土地の抵当権等の実行により第三者に移ってしまう可能性があります。この場合、借地権について適用のある法令に従い第三者対抗要件が具備されていないときは、本投資法人は、借地権を当該土地の新所有者に対して対抗できず、当該土地の明渡義務を負う可能性があります。

更に、借地権が賃借権である場合、借地権を譲渡するには、原則として、借地権設定者の承諾が必要となります。借地上の建物の所有権を譲渡する場合には、当該借地に係る借地権も一緒に譲渡することになるので、原則として、借地権設定者の承諾が必要となります。かかる借地権設定者の承諾に関しては、借地権設定者への承諾料の支払が予め約束されていたり、約束されていなくても慣行を理由として借地権設定者が承諾料を承諾の条件として請求してくる場合があります（なお、法律上借地権設定者に当然に承諾料請求権が認められているものではありません。）。

加えて、借地権設定者の資力の悪化や倒産等により、借地権設定者に差し入れた敷金及び保証金等の全額又は一部が返還されない可能性があります。借地権設定者に対する敷金及び保証金等の返還請求権について担保設定や保証はなされないのが通例です。

借地権と借地上に建てられている建物については、敷地と建物を一括して所有している場合と比べて、上記のような制限やリスクがあるため、取得及び売却により多くの時間と費用を要したり、価格の減価要因が増す可能性があります。

(タ) 借家物件に関するリスク

本投資法人は、建物（共有持分、区分所有権等を含みます。）を第三者から賃借の上又は信託受託者に賃借させた上、当該賃借部分を直接若しくは信託受託者を通じて保有する建物と一体的に又は当該賃借部分を単独で、テナントへ転貸することがあります。

この場合、建物の賃貸人の資力の悪化や倒産等により、建物の賃貸人に差し入れた敷金及び保証金等の全額又は一部が返還されない可能性があることは、前記「(ヨ)借地物件に関するリスク」の場合と同じです。

加えて、民法上、本投資法人が第三者との間で直接又は信託受託者を通じて締結した賃貸借契約が何らかの理由により終了した場合、原則として、本投資法人又は当該受託者とテナントの間の転貸借契約も終了するとされているため、テナントから、転貸借契約の終了に基づく損害賠償請求等がなされるおそれがあります。

(レ) 底地物件に関するリスク

本投資法人は、第三者が賃借してその上に建物を所有している土地、いわゆる底地を取得することがあります。底地物件には特有のリスクがあります。借地権は、定期借地権の場合は借地契約に定める期限の到来により当然に消滅し（ただし、定期借地権設定契約の効力が認められるには、借地借家法所定の要件を充足する必要があるため、かかる要件が充足されなかった場合（かかる要件の充足を証明できない場合を含みます。）には、定期借地権設定契約としての効力が認められない可能性があります。）、普通借地権の場合には期限到来時に本投資法人が更新を拒絶しかつ本投資法人に更新を拒絶する正当事由がある場合に消滅します。借地権が消滅する場合、本投資法人は借地権者より時価での建物買取を請求される場合があります（借地借家法第13条、借地法第4条）。借地権者より時価での建物買取を請求される場合、買取価格が本投資法人が希望する価格以下である保証はありません。

また、借地権が賃借権である場合、借地権者による借地権の譲渡には、原則として、本投資法人の承諾が必要となりますが、裁判所が承諾に代わる許可をした場合（借地借家法第19条）や、借地契約上事前に一定範囲での借地権の譲渡を承諾している場合には、本投資法人の承諾なく借地権が譲渡される結果、財務状態に問題がある等の本投資法人が望まない者に借地権が譲渡される可能性があり、その結果、投資主又は投資法人債権者に損害を与える可能性があります。

更に、借地契約に基づく土地の賃料の支払が滞り、延滞賃料の合計額が敷金及び保証金等で担保される範囲を超える場合は投資主又は投資法人債権者に損害を与える可能性があります。加えて、土地の賃料の改定、又は、借地権者による借地借家法第11条に基づく土地の借賃の減額請求により、当該底地から得られる賃料収入が減少し、投資主又は投資法人債権者に損害を与える可能性があります。

(ロ) 開発物件に関するリスク

本投資法人は、規約に定める投資方針に従って、竣工後の物件を取得するために予め開発段階で売買契約を締結する場合があります。かかる場合、既に完成した物件につき売買契約を締結して取得する場合とは異なり、様々な事由により、開発が遅延、変更又は中止されることにより、売買契約どおりの引渡しを受けられない可能性があります。この結果、開発物件からの収益等が本投資法人の予想を大きく下回る可能性があるほか、予定された時期に収益等が得られなかったり、収益等が全く得られなかったり、又は予定されていない費用、損害若しくは損失を本投資法人が負担し若しくは被る可能性があり、その結果、本投資法人の収益等が悪影響を受ける可能性があります。

(ツ) 仮換地に関するリスク

本投資法人は、土地区画整理法（昭和29年法律第119号。その後の改正を含みます。）に基づく土地区画整理事業において仮換地として指定されている土地を敷地とする不動産等を取得することがあります。仮換地は将来の換地処分において換地と一致するとは限らないため、換地として当初想定していた土地と物理的に同一の土地に係る権利を最終的に取得できないという保証はなく、その形状又は価値等が低下する可能性があります。また、仮換地には従前地の権利関係の影響が及びますが、仮換地の取得時に従前地の権利関係に関する十分な情報を入手できるとは限らず、仮換地を対象とした売買契約又は賃貸借契約等を締結しても、売主が従前地について実際には所有権を有しておらず、あるいは担保権を設定している等の事情により、仮換地に係る権利取得に支障が生じる可能性があります。更に、換地処分の公告の日の翌日以降でなければ、仮換地に係る権利（所有権、賃借権等）についての登記をすることができないため、相当期間かかる権利の取得について第三者に対する対抗要件を具備することができない可能性があります。

(ネ) フォワード・コミットメント等に係るリスク

本投資法人は、不動産又は不動産を信託する信託の受益権を取得するにあたり、いわゆるフォワード・コミットメント等を行うことがあります。不動産売買契約が買主の事情により解約された場合には、買主は債務不履行による損害賠償義務を負担することとなります。また、損害額等の立証にかかわらず、不動産又は不動産を信託する信託の受益権の売買価格に対して一定の割合の違約金が発生する旨の合意がなされることも少なくありません。フォワード・コミットメント等の場合には、契約締結後、決済・物件引渡しまでに一定の期間があるため、その期間における市場環境の変化等により本投資法人が不動産取得資金を調達できない場合等、売買契約を解約せざるを得なくなった場合には、違約金等の支払により、本投資法人の財務状況等が悪影響を受ける可能性があります。

(ナ) 賃料保証会社に関するリスク

本投資法人は、一部のエンドテナントについて賃料保証会社の滞納賃料保証システムを導入しています。賃料保証システムは、一般に、マスターリース会社、エンドテナント及びエンドテナントの賃料債務等に係る保証人たる賃料保証会社の三者間の保証契約に基づくものですが、当該保証契約上、エンドテナントにおいて賃料等の滞納が発生した場合に賃料保証会社に代位弁済を請求することが可能とされていても、賃料保証会社の倒産等により現実に代位弁済が実施されるとは限りません。また、賃料保証会社の滞納賃料保証システムと同時に、賃料保証会社にエンドテナントからの賃料の収納代行を委託している場合等、エンドテナントが賃料保証会社に賃料等の支払を行う場合には、賃料保証会社の倒産等により賃料保証会社が受領済みの賃料等が本投資法人に支払われない可能性があります。これらの結果、当該物件の収益ひいては本投資法人の収益に悪影響を及ぼす可能性があります。

(ラ) 有害物質等に関するリスク

本投資法人が土地又は土地の賃借権若しくは地上権又はこれらを信託する信託の受益権を取得する場合において、当該土地について産業廃棄物、放射性物質等の有害物質が埋蔵又は存在している可能性があり、かかる有害物質が埋蔵又は存在している場合には当該土地の価格が下落する可能性があります。また、かかる有害物質を除去するために土壌の入替えや洗浄、除染措置が必要となる場合には、これに係る予想外の費用や時間が必要となる可能性があります。また、かかる有害物質によって第三者が損害を受けた場合には、直接又は信託受託者を通じて間接的に、本投資法人がかかる損害を賠償する義務を負う可能性があります。更に、これらの有害物質が存在することにより、不動産の価値が下落する可能性があります。なお、土壌汚染対策法によれば、土地の所有者、管理者又は占有者は、鉛、砒素、トリクロロエチレンその他の特定有害物質による土地の土壌の汚染の状況について、都道府県知事により調査・報告を命ぜられることがあり、また、土壌の特定有害物質による汚染により、人の健康に係る被害が生じ、又は生ずるおそれがあるときは、都道府県知事によりその被害を防止するため必要な汚染の除去等の措置を命ぜられることがあります。

この場合、本投資法人に多額の負担が生じる可能性があり、また、本投資法人は、支出を余儀なくされた費用について、その原因となった者やその他の者から常に償還を受けられるとは限りません。

また、本投資法人が建物又は建物を信託する信託の受益権を取得する場合において、当該建物の建材等にアスベストその他の有害物質を含む建材が使用されているか若しくは使用されている可能性がある場合やPCBが保管されている場合等には、当該建物の価格が下落する可能性があります。また、かかる有害物質を除去するために建材の全面的若しくは部分的交換が必要となる場合又は有害物質の処分若しくは保管が必要となる場合には、これに係る予想外の費用や時間が必要となる可能性があります。また、かかる有害物質によって第三者が損害を受けた場合には、直接又は信託受託者を通じて間接的に、本投資法人にかかる損害を賠償する義務が発生する可能性があります。

将来的に環境保護を目的とする法令等が制定・施行され、過失の有無にかかわらず不動産につき大気、土壌、地下水等の汚染に係る調査義務、除去義務、損害賠償義務等が課されたり、また有害物質に関連する会計基準の変更等により本投資法人の損益が悪影響を受ける可能性があります。

(ム) 不動産を信託の受益権の形態で保有する場合の固有のリスク

本投資法人は、不動産を信託の受益権の形式で取得することがあります。

信託受託者が信託財産としての不動産、不動産の賃借権、地上権又は地役権を所有し管理するのは受益者のためであり、その経済的利益と損失は、最終的にはすべて受益者に帰属することになります。したがって、本投資法人は、信託の受益権の保有に伴い、信託受託者を介して、運用資産が不動産である場合と実質的にはほぼ同じリスクを負担することになります。

信託契約上信託の受益権を譲渡しようとする場合には、信託受託者の承諾を要求されるのが通常です。更に、不動産、不動産の賃借権、地上権又は地役権を信託する信託の受益権については受益証券発行信託の受益証券でない限り私法上の有価証券としての性格を有していませんので、債権譲渡と同様の譲渡方法によって譲渡することになり、有価証券のような流動性はありません。

信託法（大正11年法律第62号。その後の改正を含みますが、信託法の施行に伴う関係法律の整備等に関する法律（平成18年法律第109号）による改正前のもの）及び信託法（平成18年法律第108号。その後の改正を含みます。）上、信託受託者が倒産等手続の対象となった場合に、信託の受益権の目的となっている不動産が信託財産であることを破産管財人等の第三者に対抗するためには、信託された不動産に信託設定登記をすることが必要であり、仮にかかる登記が具備されていない場合には、本投資法人は、当該不動産が信託の受益権の目的となっていることを第三者に対抗できない可能性があります。

また、信託財産の受託者が、信託目的に反して信託財産である不動産を処分した場合、又は信託財産である不動産を引当てとして、何らかの債務を負うことにより、不動産を信託する信託の受益権を保有する本投資法人が不測の損害を被る可能性があります。

更に、信託契約上、信託開始時において既に存在していた信託不動産の欠陥、瑕疵等につき、当初委託者が信託財産の受託者に対し一定の瑕疵担保責任や契約不適合の責任等の責任を負担する場合に、信託財産の受託者がかかる瑕疵担保責任や契約不適合の責任等の責任を適切に追及しない又はできない結果、本投資法人が不測の損害を被り、投資主又は投資法人債権者に損害を与える可能性があります。

(ウ) ヘルスケア施設に対する投資の特性及びオペレーターに関するリスク

a. ヘルスケア施設の市場環境に関するリスク

本投資法人は高齢者人口の増加や医療費の抑制傾向による社会的ニーズ等を背景として、ヘルスケア施設の供給が増加するものと考えていますが、本投資法人の想定どおりにヘルスケア施設の供給が増加する保証はありません。

また、ヘルスケア施設の取得競争は激化しており、ヘルスケア施設の供給が増加する場合であっても、本投資法人が適正と判断する時期・条件でヘルスケア施設を取得できる保証はありません。

b. ヘルスケア施設に対する投資特性に関するリスク

ヘルスケア施設は、設備の陳腐化、所在地における交通環境・周辺環境・人口動態の変化、類似施設との競合、機械化が難しいサービスを提供する従業員の確保の失敗等によるサービスの質の低下、食中毒・集団感染などの事故の発生、入居者・利用者に係る個人情報漏洩、従業員による入居者に対する虐待、オペレーター又は施設に対する不利益な情報や風評の流布、その他様々な要素により、本投資法人、本資産運用会社又はオペレーターの故意・過失に起因するか否かにかかわらず、集客力が低下し、その収益性や資産価値が悪影響を受ける可能性があります。

ヘルスケア施設のうち、シニアリビング施設（有料老人ホーム、サービス付き高齢者向け住宅、シニア向けマンション、認知症高齢者グループホーム、小規模多機能施設及びデイサービス施設等の施設をいいます。以下本(1)において同じです。）においては、テナントであるオペレーターは入居者から一定の入居一時金又は前受家賃等の前払金を収受する場合があります。入居一時金は、シニアリビング施設毎に定められている償却期間・償却率によって償却され、入居者が償却期間内に退去する場合には、残存額が返還されることとなります。前受家賃はシニアリビング施設毎に定められている規定に従って、入居者が償却期間内に退去する場合には、残存額が返還されることとなります。本投資法人は、原則として、シニアリビング施設を取得するに際し、入居契約、並びに入居一時金及び前受家賃の返還債務を承継しない方針であり、そのため、入居一時金等はオペレーターのみにより管理されることが予想されますが、オペレーターと入居者間で賃貸借契約が締結され又は賃貸借契約が成立していると評価される場合には、オペレーターから当該物件を取得することにより本投資法人又は信託受託者が賃貸人としての地位を承継し、オペレーターへの賃貸借を通じた入居者への転貸借に関する賃貸人たる地位の承継について入居者の同意を取得できない場合には、本投資法人が賃貸人として入居一時金等の返還債務を承継する可能性があります。更に、オペレーターの事業内容又は財務内容が悪化した場合において、本投資法人が債務を負担していないにもかかわらず、当該ヘルスケア施設に係る代替オペレーターの確保や本投資法人のレピュテーションの維持その他の理由から、本投資法人が入居一時金残額の返還等を負担する可能性があります。

また、ヘルスケア施設は、建物の構造、間取り、付帯施設、立地、建築基準法による制限等の点で、特異な建物の構造や設備を有することが多く、また、入居者・利用者やオペレーターのニーズに応じて、その業務特性を反映した建物の構造や設備を有することもあります。そのため、建物としての汎用性が低く、将来テナントが退去した際に、他の用途の建物への転用や転売に多額の費用や期間を要し又は想定した価格で売却できない可能性があります。また、利用者の属性が変更された場合にも、同様の影響が生じる可能性があります。その結果、本投資法人の収益に悪影響を及ぼすおそれがあります。

更に、ヘルスケア施設においては、施設の競争力を維持するために、建物、付属設備等、家具、什器、備品、装飾品及び厨房機器等の定期的又は臨時的更新投資が必要となる場合がありますが、本投資法人がかかると更新投資に関する費用を負担すべき場合で、かかる費用がヘルスケア施設からの収益に比べ過大な場合、本投資法人の業績に悪影響を及ぼす可能性があります。また、施設及び設備の更新投資がオペレーター負担である場合であっても、オペレーターの方針や経済的状況によっては、本投資法人が期待する更新投資が行われず、ヘルスケア施設の競争力の低下を招き、又は、本投資法人がオペレーターに代わって更新投資を行うことを余儀なくされる可能性があります。これらの結果、ヘルスケア施設の資産価値に悪影響が生じ、又は、本投資法人に予期せぬ費用の負担が生じる可能性があります、本投資法人の収益に悪影響を及ぼすおそれがあります。

加えて、ヘルスケア施設に関連する法令、ガイドラインの改正や介護保険等の制度改正等がヘルスケア施設の運営や競争環境に影響を及ぼし、本投資法人が保有する施設の収益に悪影響を及ぼし、ひいては当該施設の資産価値に悪影響を及ぼす可能性や、本投資法人の収益等に悪影響を及ぼす可能性があります。

c. オペレーターに関するリスク

本投資法人は、ヘルスケア施設の取得に当たり、そのテナントであるオペレーターの運営力、信用力等を重視し、そのサービスの質及び種類並びに長期的な信用力をデュー・ディリジェンスを通じて慎重に確認した上で取得する方針ですが、オペレーターが期待どおりの運営成績を実現できる保証はありません。本投資法人は、その保有するヘルスケア施設について、主としてオペレーターが固定金額の賃料を支払うことを内容とする長期の賃貸借契約を締結する方針ですが、オペレーターによるヘルスケア施設の運営管理が適切に行われなかった場合その他オペレーターが十分なサービスを提供しない場合であってもオペレーターとの間の賃貸借契約を適時に終了させることができない場合があります。その結果、当該施設及び本投資法人のレピュテーションを損ない、また、当該施設の収益性及び資産価値に悪影響を及ぼす可能性があります。また、ヘルスケア施設について、法令上の規制・ノウハウ・財務体質等の各種要請から、オペレーター候補となりうる事業者は限定されており、更にオペレーターの変更については行政上の手続が必要となり当該手続につき既存のオペレーターの協力が必要となります。したがって、テナントであるオペレーターとの間の賃貸借契約が終了し若しくは終了させるべき事由が発生した場合であっても、希望する時期にオペレーターを変更することができず、若しくはオペレーターの変更が多額の費用を要し、又は賃料が引き下げられる等本投資法人の収益に悪影響を及ぼす可能性があります。本投資法人が締結しているサポート契約又は運営のバックアップに関する協定書においては、オペレーター又はその子会社若しくは関係会社を含む複数社が、いわゆるバックアップオペレーターとなり、理由のいかんを問わずオペレーターとの賃貸借契約が終了した又は終了することが見込まれる場合に、本投資法人の依頼に応じ、本投資法人保有施設の施設運営の承継につき真摯に検討するものとされていますが、いずれも本投資法人の依頼に応ずる義務を負わせるものではなく、また、本投資法人が依頼する支援業務が常に適時適切に提供されるとは限らず施設の運営が円滑に承継されるとの保証はありません。

ヘルスケア施設の収益性及び資産価値は、オペレーターの信用力、運営力、経験及びノウハウ並びにこれらを通じた本投資法人が所有するヘルスケア施設の利用者の満足度の維持・向上等に依存するところが大きいと考えられますが、オペレーターが業務遂行に必要な人的・財政的基礎等を維持できるとの保証はありません。また、本投資法人の保有するヘルスケア施設のオペレーターにつき、本投資法人が保有する施設であるか否かにかかわらず、業務の懈怠その他義務違反があった場合、食中毒や集団感染などの事故の発生、利用者の転倒事故、利用者情報の漏洩、従業員による利用者への虐待、医療事故その他の問題が生じた場合や、オペレーター又は施設に対する不利益な情報や風評が流れた場合、当該オペレーターが業務停止その他の行政処分を受けた場合等には、当該オペレーターが運用する本投資法人が保有するヘルスケア施設の運営に重大な支障が生じる可能性があり、ヘルスケア施設の収益性及び資産価値、ひいては本投資法人の収益に重大な悪影響を及ぼす可能性があります。

ヘルスケア施設のうち、シニアリビング施設では、入居者は、オペレーターとの間で締結した契約に基づき、シニアリビング施設に入居し、介護その他のサービスの提供を受け、これに対し、入居一時金を含む対価を支払うものとされますが、シニアリビング施設の性質上、例えば、入居者からの対価の支払が不足し又は遅延した場合等においても、直ちに契約を解除し、立退きを求める等の対応を行うことが、人道的見地において容易には行えない場合がないとは限らず、また、病院等のメディカル施設でも重篤な患者に関しては類似の事態が想定されます。その結果として、オペレーターの収益等に悪影響を与えるおそれがあり、ひいては、本投資法人の収益等に悪影響を与えるおそれがあります。

更に、入居者に反社会的勢力に属する者がいることが判明した場合、本投資法人は、当該シニアリビング施設のオペレーターに対して、適切な対応を求めることとなりますが、かかる適切な対応がなされなかった場合、追加の費用負担や、当該シニアリビング施設の評価（レピュテーション）の風評による毀損等が生じる可能性があり、また、オペレーター自身が反社会的勢力との関係を持った場合にも同様の可能性が想定されます。これらの結果として、本投資法人の収益等に悪影響が及ぶ可能性があります。

d. メディカル施設を投資対象とする場合の特有のリスク

本投資法人がメディカル施設（病院、診療所、医療モール及び介護老人保健施設等の施設をいいます。以下本(1)において同じです。）に投資した場合、上記のヘルスケア施設に関する一般的なリスクに加えて、メディカル施設への投資に伴う特有のリスクを抱える可能性があります。

メディカル施設における医療等のサービスに対する需要は、日本政府の方針や日本全体の社会的動向等に関する様々な事象による影響を受けます。したがって、政府の医療費に対する政策方針、医療保険制度の変化、医療技術の発展、日本の人口推移、医療関連設備における薬剤の販売・流通方法の変化等によっては、メディカル施設における医療サービスに対する需要が減少し、ひいては、メディカル施設を投資対象とした場合の本投資法人の収益等に悪影響が生じる可能性があります。

また、今後の医療技術の発展や、薬剤の販売・流通方法の変化、周辺での類似施設の建設等により、特定のメディカル施設における医療等のサービスに対する需要が低下し、ひいては当該メディカル施設を保有する本投資法人の収益に悪影響を及ぼす可能性があります。

更に、メディカル施設において医療事故・医師の不祥事等が発生した場合には、レピュテーションの低下により、オペレーターの収益に重大な悪影響が生じる可能性があり、更には、メディカル施設の運営に必要な許認可等について、オペレーターが許認可等の取消処分を受けることにより、オペレーターが当該メディカル施設において事業を継続することが不可能又は著しく困難となり、これらの結果、当該メディカル施設の価値が下落する等により、本投資法人、投資主及び投資法人債権者が損失を被る可能性があります。

加えて、メディカル施設のうち医療事業を営む施設においては、オペレーターの主たる担い手である医療法人は、剰余金の配当が禁止され（医療法（昭和23年法律第205号。その後の改正を含みます。）第54条）、非営利法人であることが予定されていることもあり、その経営基盤が必ずしも強固ではない場合があります。そのため、医療法人においては、院長等の個人の保証により信用を補完して資金を調達することも多くあり、このような場合には、医療法人の信用力は当該個人に大きく依存することから、保証人である個人が死亡した場合等には、その信用力が大きく低下し、医療法人の経営が悪化し、ひいては本投資法人の収益等に悪影響が生じる可能性があります。

また、メディカル施設のテナントであるオペレーターとの賃貸借契約が終了し又は終了させるべき事由が発生した場合であっても、メディカル施設の運営に適用される特有の法規制、メディカル施設及びその運営の特殊性等に起因して、適時に適切な条件で新たなオペレーターを確保することができず、本投資法人の収益等に悪影響が生じる可能性があります。

上記のほかにも、本投資法人がメディカル施設に投資することにより、その建物の特性、法令、ガイドライン等の適用規制、オペレーター特性等に起因して、特有のリスクが生じ、これらが本投資法人の収益等に悪影響を及ぼす可能性があります。

⑤ 税制に関するリスク

(イ) 導管性要件に関するリスク

税法上、投資法人に係る課税の特例規定により、一定の要件（以下「導管性要件」といいます。）を満たした投資法人に対しては、投資法人と投資主との間の二重課税を排除するため、利益の配当等を投資法人の損金に算入することが認められています。

投資法人の主な導管性要件	
支払配当要件	配当等の額が配当可能利益の額の90%超であること (利益を超えた金銭の分配を行った場合には、金銭の分配の額が配当可能額の90%超であること)
国内50%超募集要件	投資法人規約において、投資口の発行価額の総額のうちに国内において募集される投資口の発行価額の占める割合が50%を超える旨の記載又は記録があること
借入先要件	機関投資家（租税特別措置法第67条の15第1項第1号ロ（2）に規定するものをいいます。次の所有先要件において同じです。）以外の者から借入れを行っていないこと
所有先要件	事業年度の終了の時ににおいて、発行済投資口が50人以上の者によって所有されていること又は機関投資家のみによって所有されていること
非同族会社要件	事業年度の終了の時ににおいて、投資主の1人及びその特殊関係者により発行済投資口の総口数あるいは議決権総数の50%超を保有されている同族会社に該当していないこと
会社支配禁止要件	他の法人の株式又は出資の50%以上を有していないこと (匿名組合出資を含み、一定の海外子会社の株式又は出資を除きます。)

本投資法人は、導管性要件を満たすよう努める予定ですが、今後、更正処分等による多額の過年度法人税等の発生、本投資法人の投資主の異動、分配金支払原資の制限・不足、資金の調達先、借入金等の定義の不明確性、税務当局と本投資法人との見解の相違、法律の改正、その他の要因により導管性要件を満たすことができない可能性があります。本投資法人が導管性要件を満たすことができなかった場合、利益の配当等を損金算入することができなくなり、本投資法人の税負担が増大する結果、投資主への分配額等に悪影響を及ぼす可能性があります。

(ロ) 税務調査等による更正処分のため、導管性要件が事後的に満たされなくなるリスク

本投資法人に対して税務調査が行われ、導管性要件に関する取扱いに関して、税務当局との見解の相違により更正処分を受け、過年度における導管性要件が事後的に満たされなくなる可能性があります。このような場合には、本投資法人が過年度において行った利益の配当等の損金算入が否認される結果、本投資法人の税負担が増大し、投資主への分配額等に悪影響を及ぼす可能性があります。

(ハ) 不動産の取得に伴う軽減税制が適用されないリスク

本投資法人は、規約における投資方針において、その有する特定資産の価額の合計額に占める特定不動産（不動産、不動産の賃借権若しくは地上権又は不動産の所有権、土地の賃借権若しくは地上権を信託する信託の受益権をいいます。）の価額の合計額の割合が100分の75以上となるように資産を運用すること（規約第30条第4項）としています。本投資法人は、上記内容の投資方針を規約に定めること、及びその他の税法上の要件を充足することを前提として、直接に不動産を取得する場合の不動産流通税（登録免許税及び不動産取得税）の軽減措置の適用を受けることができると考えています。しかし、本投資法人がかかる軽減措置の要件を満たすことができない場合、又は軽減措置の要件が変更された場合には、軽減措置の適用を受けることができない可能性があります。

(ニ) 一般的な税制の変更に関するリスク

不動産、不動産信託受益権その他本投資法人の資産に関する税制若しくは本投資法人に関する税制又はかかる税制に関する解釈・運用・取扱いが変更された場合、公租公課の負担が増大し、その結果本投資法人の収益に悪影響を及ぼす可能性があります。また、投資口に係る利益の配当、資本の払戻し、譲渡等に関する税制又はかかる税制に関する解釈・運用・取扱いが変更された場合、本投資口の保有又は売却による投資主の手取金の額が減少し、又は税務申告等の税務上の手続面での負担が投資主に生じる可能性があります。

⑥ その他

(イ) 不動産の鑑定評価等に伴うリスク

本投資法人又は本資産運用会社は、不動産等を取得するに際して又は取得後、当該不動産等の鑑定評価を不動産鑑定士等に依頼し、鑑定評価書を取得することがありますが、不動産等の鑑定評価額は、個々の不動産鑑定士等の分析に基づく、分析の時点における評価に関する意見を示したものとどまり、客観的に適正な不動産価格と一致するとは限りません。同じ物件について鑑定を行った場合でも、不動産鑑定士、評価方法又は調査の方法若しくは時期によって鑑定評価額の内容が異なる可能性があります。また、かかる鑑定の結果は、現在及び将来において当該鑑定評価額による売買の可能性を保証又は約束するものではありません。

また、本投資法人又は本資産運用会社は、不動産等を取得するに際して又は取得後、当該不動産等の建物状況調査評価書及び地震リスク診断報告書並びに構造計算書の妥当性に関する第三者の報告書を取得することがありますが、建物状況調査評価書及び地震リスク診断報告書並びに構造計算書の妥当性に関する第三者の報告書は、建物の評価に関する専門家が、設計図書等の確認、現況の目視調査又は施設管理者への聞き取り、構造計算書（ただし、構造計算書が存在しない場合には、構造計算再計算書。以下、本「(イ) 不動産の鑑定評価等に伴うリスク」において同じです。）における計算手法、過程又は結果の確認等を行うことにより、現在又は将来発生することが予想される建物の不具合、必要と考えられる修繕又は更新工事の抽出及びそれらに要する概算費用並びに再調達価格の算出、建物の耐震性能及び地震による損失リスク、並びに故意による構造計算書の改ざんの有無又は構造設計について建築基準法等の耐震上の規定に適合した設計がなされているかどうか等を検討した結果を記載したものであり、不動産に欠陥、瑕疵等が存在しないことを保証又は約束するものではありません。

更に、本投資法人又は本資産運用会社は、不動産等を取得するに際して又は取得後、当該不動産等のPML値の算定を専門家等に依頼することがありますが、不動産に関して算出されるPML値も個々の専門家の分析に基づく予想値にすぎません。PML値は、損害の予想復旧費用の再調達価格に対する比率で示されますが、将来、地震が発生した場合、予想以上の多額の復旧費用が必要となる可能性があります。

加えて、本投資法人又は本資産運用会社は、ヘルスケア施設を取得するに際して又は取得後、オペレーター又は当該ヘルスケア施設に関する、当該ヘルスケア施設周辺の高齢者人口の状況、施設の供給状況、当該ヘルスケア施設に係るオペレーターのサービス提供の体制及び内容、並びに設備及び稼働状況等に関する第三者の報告書を取得することがありますが、当該第三者の報告書は、現況の目視調査又はオペレーターへの聞き取りその他の調査を経て行った分析に基づく、当該報告書の作成基準時点における当該第三者の意見を示したものに留まり、当該報告書の記載内容や分析（オペレーターの能力、業績、財務状態、信用力及び将来の業績の予想に関する分析を含みます。）が正確である保証はありません。

(ロ) 減損会計の適用に関するリスク

固定資産の減損に係る会計基準（「固定資産の減損に係る会計基準の設定に関する意見書」（企業会計審議会 平成14年8月9日））及び「固定資産の減損に係る会計基準の適用指針」（企業会計基準適用指針第6号 平成15年10月31日）が、2005年4月1日以後開始する事業年度より強制適用されたことに伴い、本投資法人においても減損会計が適用されています。減損会計とは、主として土地・建物等の事業用不動産について、収益性の低下により投資額を回収する見込みが立たなくなった場合に、一定の条件のもとで回収可能性を反映させるように帳簿価額を減額する会計処理のことをいいます。減損会計の適用に伴い、地価の動向及び運用資産の収益状況等によっては、会計上減損損失が発生し、本投資法人の損益に悪影響を及ぼす可能性があります。

景気情勢や不動産価格の変動等によって本投資法人の保有している資産の価格が大幅に下落した場合などに、会計上減損損失が発生する可能性があります。

(ハ) 匿名組合出資持分への投資に関するリスク

本投資法人はその規約に基づき、不動産に関する匿名組合出資持分への投資を行うことがあります。本投資法人が出資するかかる匿名組合では、本投資法人の出資金を営業者が不動産等に投資しますが、当該不動産等に係る収益が悪化した場合や当該不動産等の価値が下落した場合等には、本投資法人が匿名組合員として得られる分配金や元本の償還金額等が減少し、その結果、本投資法人が営業者に出資した金額を回収できない等の損害を被る可能性があります。また、匿名組合出資持分については契約上譲渡が禁止若しくは制限されていることがあり、又は、確立された流通市場が存在しないため、その流動性が低く、本投資法人が譲渡を意図しても、適切な時期及び価格で譲渡することが困難となる可能性があります。

(ニ) 優先出資証券への投資に関するリスク

本投資法人は、規約に基づき、資産流動化法に基づく特定目的会社が発行する優先出資証券への投資を行うことがあります。本投資法人が出資するかかる特定目的会社は、本投資法人の出資金を不動産等に投資しますが、当該不動産等に係る収益が悪化した場合や当該不動産の価値が下落した場合、更には導管体である特定目的会社において意図されない課税が生じた場合等には、本投資法人が当該優先出資証券より得られる配当金や分配される残余財産が減少し、その結果、本投資法人が特定目的会社に出資した金額を回収できない等の損害を被る可能性があります。また、優先出資証券については、特定目的会社への出資者の間で契約上譲渡を禁止若しくは制限されていることがあり、また、確立された流通市場が存在しないため、その流動性が低く、本投資法人が譲渡を意図しても、適切な時期及び価格で譲渡することが困難となる可能性があり、又は、予定より低い価額での売買を余儀なくされる可能性があります。

(ホ) 投資主優待制度に関するリスク

本投資法人は、本投資法人が取得し又は今後取得するヘルスケア施設に係るオペレーター等の一部との間の合意に基づき投資主優待制度を導入しています。しかし、導入の前提とされた法令及び会計・税務の取扱い、優待の内容及び利用状況の推定等を踏まえた前提条件に変更がある場合、投資主優待制度の内容等が変更され、又は実施が停止される場合があります。

(ヘ) 本投資法人等の評判に関するリスク

以上のようなリスクが現実化した場合等において、本投資法人及びその保有資産、並びに本資産運用会社を始めとする関係者の評判が損なわれる可能性があります。かかる評判の悪化は、その原因や外部環境等によっては深刻なものになることがあり、また、事実と反するものであっても、報道やインターネット等を通じた流布により増幅され、本投資法人の信用に大きな打撃を与えることもあります。

その結果、本投資証券又は本投資法人債券の市場価格の下落や、本投資法人の取引機会の縮小など様々な事態の発生により、投資主又は投資法人債権者に損害を与える可能性があります。

(ト) 負ののれんに関するリスク

本投資法人には、本合併により負ののれん発生益が生じていますが、投資法人に関する負ののれんの会計処理又は剰余金の取扱いに関する解釈、運用又は取扱いが変更された場合、負ののれん発生益の金額が変更される可能性及び剰余金の活用が困難になるなど本投資法人の収益及び分配金等に悪影響を及ぼす可能性があります。

(2) 投資リスクに対する管理体制

本投資法人及び本資産運用会社は、以上のようなリスクが投資リスクであることを認識しており、その上でこのようなリスクに最大限対応できるようリスク管理体制を整備しています。

しかしながら、当該リスク管理体制については、十分に効果があることが保証されているものではなく、リスク管理体制が適切に機能しない場合、投資主又は投資法人債権者に損害が及ぶおそれがあります。

① 本投資法人の体制

(イ) 役員会

本投資法人は、業務執行の意思決定及び執行役員に対する監督機関として役員会が十分に機能し、執行役員が本投資法人のために忠実にその職務を遂行するよう努めています。本投資法人の定時役員会は、少なくとも3か月に一度開催され、定時役員会において、執行役員は、本資産運用会社、一般事務受託者及び資産保管会社の業務執行状況等を報告するものとされています。なお、本書の日付現在、実際の運営においては、原則として1か月に1回程度の頻度で役員会を開催しています。また、定時役員会において、法令等の遵守の基本方針を決定するとともに、定期的に法令等遵守に関する事項について議論するものとされています。

(ロ) 本資産運用会社への牽制

本投資法人と本資産運用会社との間で締結された資産運用委託契約には、本資産運用会社が規約の基準に従って運用ガイドラインを策定すること及び投信法、規約、運用ガイドラインその他の本資産運用会社の社内諸規則に従って委託業務を遂行することが定められています。また、本資産運用会社が策定する資産管理計画書、年度運用計画等につき本投資法人の承認を要求し、かつ、本投資法人に対する報告義務を本資産運用会社に負わせることにより、本投資法人の投資リスクを管理しています。

(ハ) 内部者取引等管理規程

本投資法人は、内部者取引等管理規程を制定し、役員によるインサイダー取引等の防止に努めています。なお、同規程においては、本投資法人の執行役員が本資産運用会社の役職員を兼ねる場合には、本資産運用会社の内部者取引等管理規程に従って本投資法人の投資口の売買等を行うことができるものとされています（後記「② 本資産運用会社の体制 (二) 内部者取引等管理規程」をご参照下さい。）。

② 本資産運用会社の体制

本資産運用会社は、前記のようなリスクの存在及びそのリスク量を十分に把握するよう努めており、それらのリスクを回避する手段を以下のように構築し、厳格なルールに則り運用資産への投資及び運用を行っています。

(イ) 運用ガイドライン及びリスク管理規程の策定・遵守

本資産運用会社は、規約に沿って、本投資法人から資産運用の一任を受けた資産運用会社として、運用ガイドラインを策定し、投資方針、分配の方針、開示の方針等の投資運用に関する基本的な考え方について定めています。本資産運用会社は、運用ガイドラインを遵守することにより、投資運用に係るリスクの管理に努めます。

また、本資産運用会社は、リスク管理規程において、リスク管理方針、リスク管理部門及びリスク管理方法等を規定し、主要なリスクとして投資運用リスク、不動産管理リスク、財務リスク、法令遵守リスク、事務リスク、システムリスク及び事業継続リスクを定義し、個別管理部門を定めています。各リスクの個別管理部門は、各リスクの項目・内容・対応方針等について、2年に1度を目処として見直します。

(ロ) 組織体制

本資産運用会社は、コンプライアンスの徹底を経営の最重要課題の一つと位置づけており、取締役会、コンプライアンス・オフィサー及びコンプライアンス委員会により、コンプライアンスを推進する体制を整備しています。取締役会は、全社的なコンプライアンスの推進に関する基本的方針その他の基本的事項を決定し、また、コンプライアンスの推進状況について、コンプライアンス・オフィサー及びコンプライアンス委員会に適宜報告を求めることができます。また、取締役会は、コンプライアンス委員会外部委員、各本部の運用委員会外部委員及びコンプライアンス・オフィサーの任命を決議します。コンプライアンス・オフィサーは、本資産運用会社内のコンプライアンス体制を確立するとともに、法令やルールを遵守する企業風土を醸成することに努めます。また、コンプライアンス・オフィサーは、各本部に関する運用ガイドライン及び資産管理計画書等の制定・変更、個別資産の取得等の議案の上程に際して、所定の必要書類が整っていることを確認した上で、法令違反等コンプライアンス上の重大な問題の有無につき事前の審査を行います。更に、コンプライアンス委員会の委員長として、本資産運用会社内のコンプライアンスに関する事項を統括します。具体的には、コンプライアンス・マニュアル及びコンプライアンス・プログラム等の立案・整備及びコンプライアンス・プログラムに基づく、役職員に対する定期的な指導・研修、法令等の遵守状況の検証等の業務を行います。コンプライアンス・マニュアル及びコンプライアンス・プログラムの策定及び変更は、コンプライアンス・オフィサーが立案し、コンプライアンス委員会で審議・決議された後、取締役会で決議されることにより行われます。コンプライアンス・プログラムは、原則として事業年度ごとに策定し、その進捗状況は、コンプライアンス・オフィサーから取締役会に速やかに報告されます。その他、コンプライアンスに関する重要な事項は、コンプライアンス委員会で審議・決議し、取締役会へ報告されます。コンプライアンス部は、コンプライアンス・オフィサーの補助者として、コンプライアンス・オフィサーの指揮に従い、コンプライアンス・オフィサーの業務の一切の補助を行うものとします。

内部監査部長は、内部監査担当者として、内部監査規程に基づき、内部監査を実施し、内部監査で発見・指摘した問題点等を正確に反映した内部監査報告書を作成します。内部監査担当者は、内部監査報告書を遅滞なく代表取締役社長及び取締役会に報告します。被監査部門は、内部監査報告書で指摘された問題点について、その重要度合いを勘案した上で、遅滞なく改善計画を策定し、改善に努めます。内部監査担当者は、被監査部門による問題点の改善状況を適切に管理し、その達成状況を確認し、その後の内部監査計画に反映させます。取締役会又は内部監査担当者は、本資産運用会社の業務運営の適切性を確認するためその他の理由により必要があると判断したときは、外部の専門家による外部監査を行います。

前記「1 投資法人の概況 (4) 投資法人の機構 ② 投資法人の運用体制」から同「④ 投資運用に関するリスク管理体制の整備状況」までをご参照下さい。

(ハ) レジデンシャル・リート本部利害関係取引規程

後記「第二部 投資法人の詳細情報 第3 管理及び運営 2 利害関係人との取引制限 (2) レジデンシャル・リート本部利害関係取引規程」をご参照下さい。

(ニ) 内部者取引等管理規程

本資産運用会社では、内部者取引等管理規程を制定し、本資産運用会社の役職員等によるインサイダー取引等の防止に努めています。なお、同規程によれば、本資産運用会社の役職員等が本投資法人の投資口を売買することは、原則として禁止されていますが、例外的にインサイダー取引として法令で禁止されない場合において、かつ累積投資契約に基づき取得する場合に限り、本資産運用会社の役職員等は本投資法人の投資口を取得することができます。

(ホ) フォワード・コミットメント等

フォワード・コミットメント等に係る物件は、決済までの間、本投資法人の貸借対照表には計上されずオフバランスとなりますが、当該期間中の当該物件の価格変動リスクは本投資法人に帰属することになります。このため、フォワード・コミットメント等を行う場合、本資産運用会社において、物件の取得額及び契約締結から物件引渡しまでの期間の上限並びに決済資金の調達方法等についてのルールを策定し、当該リスクを管理しています。

4【手数料等及び税金】

(1)【申込手数料】

該当事項はありません。

(2)【買戻し手数料】

本投資法人は、投資主の請求による投資口の払戻しを行わないため（規約第8条第1項）、該当事項はありません。ただし、本投資法人は、投資主との合意により本投資口を有償で取得できるものとしています（規約第8条第2項）。この場合、所定の手数料が課されることがあります。

(3)【管理報酬等】

① 役員報酬（規約第20条）

本投資法人の執行役員及び監督役員の報酬の支払基準及び支払の時期は、次のとおりです。

(イ) 各執行役員の報酬は、1人当たり月額80万円を上限として役員会で決定する金額を、毎月、当月分を当月末日までに支払うものとします。

(ロ) 各監督役員の報酬は、1人当たり月額50万円を上限として役員会で決定する金額を、毎月、当月分を当月末日までに支払うものとします。

② 本資産運用会社への資産運用報酬（規約第39条及び別紙「資産運用会社に対する資産運用報酬」）

本投資法人が保有する資産の運用を委託する本資産運用会社に支払う報酬は、運用報酬Ⅰ、Ⅱ及びⅢ、取得報酬、譲渡報酬並びに合併報酬から構成され、その金額、計算方法及び支払期限はそれぞれ以下のとおりとします。

なお、本投資法人は、上記報酬の金額並びにこれに対する消費税及び地方消費税相当額を本資産運用会社宛てに本資産運用会社の指定する口座に振り込む方法により支払うものとします。

(イ) 運用報酬Ⅰ

総資産額(注1)に年率0.27%を乗じた金額（1年365日として当該営業期間の実日数により日割計算。1円未満切捨て）を運用報酬Ⅰとします。

運用報酬Ⅰの支払期限は、当該営業期間内とします。

(ロ) 運用報酬Ⅱ

(i) 決算期ごとに算定される分配可能金額(注2)に、(ii)運用報酬Ⅱ控除前1口当たり利益(注3)を乗じ、さらに(iii)0.00145%を乗じた金額（1円未満切捨て）を運用報酬Ⅱとします。

運用報酬Ⅱの支払期限は、役員会における当該営業期間に係る計算書類等(注4)の承認後1か月以内とします。

(ハ) 運用報酬Ⅲ

決算期毎に算定される、以下の計算式に従って算出される金額（1円未満切捨て）を運用報酬Ⅲとします。

ただし、対東証REIT指数パフォーマンス(注5)が負の値となる場合には、運用報酬Ⅲは0円とします。

<計算式>

対東証REIT指数パフォーマンス×本投資法人の投資口の時価総額(注6)×0.15%

運用報酬Ⅲの支払期限は、当該営業期間内とします。

(ニ) 取得報酬

本投資法人が特定資産を取得した場合において、その取得価額(注7)に1.0%を乗じた金額を取得報酬とします。

取得報酬の支払期限は、本投資法人が当該資産を取得した日(注8)から1か月以内とします。

(ホ) 譲渡報酬

本投資法人が特定資産を譲渡した場合において、その譲渡価額(注9)の0.5%を乗じた金額を譲渡報酬とします。

譲渡報酬の支払期限は、本投資法人が当該資産を譲渡した日(注10)から1か月以内とします。

(ヘ) 合併報酬

本投資法人が他の投資法人との間で合併(注11)を行った場合において、本資産運用会社が当該他の投資法人の保有資産等の調査及び評価その他の合併に係る業務を実施し、当該合併の効力が発生した場合、当該合併の効力発生時において当該他の投資法人が保有していた不動産関連資産の当該合併の効力発生時における評価額に対して、1.0%を上限として別途本投資法人と本資産運用会社で合意する料率を乗じた金額を合併報酬とします。

合併報酬の支払期限は、合併の効力発生日から3か月以内とします。

(ト) 調整条項

- a. 本投資法人が自己投資口の取得を行い、当該自己投資口の取得を行った営業期間に係る決算期において未処分又は未消却の自己投資口を保有する場合には、運用報酬Ⅱ控除前1口当たり利益の算出に当たっては、当該決算期における発行済投資口数は、本投資法人の保有する自己投資口を除いた数として算出するものとします。
- b. 本投資法人の投資口について、投資口の分割が行われ、発行済投資口数が増加した場合には、当該投資口の分割の効力発生日以降の運用報酬Ⅱ控除前1口当たり利益の算出に当たっては、分割割合(注12)を乗じる調整をして算出するものとします。
- c. ライツオフアリング(注13)が行われ、発行済投資口数が増加した場合には、当該ライツオフアリングに係る発行日以降の運用報酬Ⅱ控除前1口当たり利益の算出に当たっては、無償割当割合(注14)を乗じる調整をして算出するものとします。
- d. 本投資法人の投資口について、投資口の分割が行われ、発行済投資口数が増加した場合には、当該投資口の分割の効力発生日以降の対東証REIT指数パフォーマンスの算出に当たっては、分割の効力発生日以降の時点の本投資法人の投資口の最終価格(注15)及び1口当たり分配金については、分割割合を乗じる調整をして本投資法人の投資口の最終価格及び1口当たり分配金を算出するものとします。
- e. ライツオフアリングが行われ、発行済投資口数が増加した場合には、当該ライツオフアリングに係る発行日以降の対東証REIT指数パフォーマンスの算出に当たっては、ライツオフアリング以降の時点の本投資法人の投資口の最終価格及び1口当たり分配金については、無償割当割合を乗じる調整をして最終価格(注16)を算出するものとします。

(注1)「総資産額」とは、運用報酬Ⅰの対象となる本投資法人の各営業期間毎に、本投資法人の当該営業期間初日の直前の本投資法人の決算期における貸借対照表(投信法第131条第2項の承認を受けたものに限ります。)に記載された総資産額を意味します。

(注2)「分配可能金額」とは、運用報酬Ⅱの対象となる本投資法人の各営業期間毎に、一般に公正妥当と認められる企業会計の慣行に準拠して計算される当該営業期間に係る運用報酬Ⅱ(当該報酬に係る控除対象外消費税等を含みます。)控除前の税引前当期純利益(ただし、負ののれん発生益を除きます。)に繰越欠損金があるときはその金額を補填した後の金額とします。

(注3)「運用報酬Ⅱ控除前1口当たり利益」とは、運用報酬Ⅱの対象となる本投資法人の各営業期間毎に、以下の計算式に従って算出される金額を意味します。

<計算式>

運用報酬Ⅱ控除前1口当たり利益=A÷Bとします。

A：決算期毎に算定される分配可能金額

B：当該決算期における発行済投資口数

(注4)「計算書類等」とは、投信法第129条に定める計算書類等を意味します。

(注5)「対東証REIT指数パフォーマンス」とは、運用報酬Ⅲの対象となる本投資法人の各営業期間毎に、以下の計算式に従って算出される数値を意味します。ただし、ある営業期間において対東証REIT指数パフォーマンスが負の値となった場合には、その翌営業期間に繰り越し、翌営業期間の対東証REIT指数パフォーマンスの数値が正の数値となったときは、当該数値により補填して翌営業期間の対東証REIT指数パフォーマンスを算出します。ただし、対東証REIT指数パフォーマンスの数値の負の値の繰り越しは、1営業期間を上限とします。

<計算式>

対東証REIT指数パフォーマンス=A-Bとします。

A：{前営業期間の最終営業日における本投資法人の投資口の最終価格-前々営業期間の最終営業日における本投資法人の投資口の最終価格+前営業期間の1口当たり分配金} ÷前々営業期間の最終営業日における本投資法人の投資口の最終価格

B：{前営業期間の最終営業日における東証リート指数（配当込み）（株式会社東京証券取引所が公表する東証REIT指数のうち配当込み指数を意味します。以下同じです。）の最終価格-前々営業期間の最終営業日における東証リート指数（配当込み）の最終価格} ÷前々営業期間の最終営業日における東証リート指数（配当込み）の最終価格

ただし、株式会社東京証券取引所が東証リート指数（配当込み）を公表しない等の理由により東証リート指数（配当込み）の最終価格が得られない場合には、当該営業期間の直近時点で公表されている東証リート指数（配当込み）の算出方法に従い本投資法人が算出した数値を用いて、東証リート指数（配当込み）の最終価格を算出するものとします。

(注6)「時価総額」とは、運用報酬Ⅲの対象となる本投資法人の各営業期間毎に、以下の計算式に従って算出された金額を意味します。

<計算式>

前々営業期間の最終営業日における本投資法人の投資口の最終価格×前々営業期間の最終営業日における発行済投資口数

(注7)「取得価額」とは、売買契約、請負契約その他の当該特定資産の取得（増築又は建替えによる建物の取得を含みます。）に係る契約に定める売買代金額、請負代金額その他の代金額（消費税及び地方消費税並びに取得に伴う費用を除きます。）を意味します。

(注8)「本投資法人が当該資産を取得した日」とは、取得報酬の対象となる特定資産に関して所有権移転等の権利移転の効果が発生した日を意味します。

(注9)「譲渡価額」とは、売買契約その他の当該特定資産の譲渡に係る契約に定める代金額（消費税及び地方消費税並びに譲渡に伴う費用を除きます。）を意味します。

(注10)「本投資法人が当該資産を譲渡した日」とは、譲渡報酬の対象となる特定資産に関して所有権移転等の権利移転の効果が発生した日を意味します。

(注11)「合併」とは、新設合併及び吸収合併の総称を意味します。

(注12)「分割割合」とは、本投資法人の投資口について、投資口の分割が行われ、発行済投資口数が増加した場合における、当該投資口の分割の効力発生直後の発行済投資口数を当該投資口の分割の効力発生直前の発行済投資口数で除した割合を意味します。

(注13)「ライツオファリング」とは、投資主に対する無償割当てに係る新投資口予約権の行使による新投資口の発行を意味します。

(注14)「無償割当割合」とは、ライツオフアリングが行われた場合における、以下の計算式に従って算出される割合を意味します。

<計算式>

無償割当割合=A÷B

A：当該ライツオフアリング直後の発行済投資口数からみなし時価発行口数を控除した口数

B：当該ライツオフアリング直前の発行済投資口数

なお、「みなし時価発行口数」とは、ライツオフアリングが行われた場合における、当該ライツオフアリングで無償割当てがなされた新投資口予約権の行使時の1口当たり払込金額を1口当たりの時価で除した割合（又は役員会で定める割合）を増加口数（ライツオフアリングが行われた場合における、当該ライツオフアリングにより増加した投資口の数を意味します。）に乗じた口数（1口未満切捨て）を意味します。

(注15)「本投資法人の投資口の最終価格」とは、特定の日の終値を意味し、終値がなければ気配値（公表された売り気配の最安値又は買い気配の最高値、それらがともに公表されている場合にはそれらの仲値）を意味します。

(注16)「最終価格」とは、終値を意味し、終値がなければ気配値（公表された売り気配の最安値又は買い気配の最高値、それらがともに公表されている場合にはそれらの仲値）を意味します。

- ③ 資産保管会社、一般事務受託者、投資主名簿等管理人及び投資法人債に関する一般事務受託者への支払手数料
資産保管会社、一般事務受託者、投資主名簿等管理人及び投資法人債に関する一般事務受託者がそれぞれの業務を遂行することに対する対価である事務受託手数料は、以下のとおりです。

(イ) 資産保管会社の報酬

- a. 各計算期間の資産保管業務報酬は、本投資法人の保有する資産が不動産信託の受益権又は預金であることを前提に、次に定める金額とします。本投資法人は、各計算期間の資産保管業務報酬を、各計算期間の終了日の翌月末日までに資産保管会社の指定する銀行口座へ振込又は口座振替の方法により支払います。

当該計算期間初日の直前の本投資法人の決算日における貸借対照表上の資産総額（投信法第129条第2項に規定する貸借対照表上の資産の部の合計額をいいます。以下、本「(イ) 資産保管会社の報酬」において同じです。）に基づき、6か月分の料率を記載した下記の基準報酬額表により計算した金額を上限として、当事者間で別途合意した金額。なお、円単位未満の端数は切り捨てるものとします。

(基準報酬額表)

資産総額	算定方法（6か月分）
600億円以下の部分について	5,000,000円
600億円超の部分について	資産総額×0.0075%

- b. 経済情勢の変動等により資産保管業務報酬の金額が不適当となったときは、本投資法人及び資産保管会社は、互いに協議し合意の上、資産保管業務報酬の金額を変更することができます。
- c. 本投資法人の保有する資産に現物不動産が含まれることになった場合も、資産保管業務報酬は、前記a.に定める金額とします。なお、本投資法人の保有する資産に、現物不動産、不動産信託の受益権又は預金以外の資産が含まれることとなった場合には、その追加的な業務負担を斟酌するため、本投資法人及び資産保管会社は、資産保管業務報酬の金額の変更額について、互いに誠意をもって協議します。
- d. 本投資法人は、本「(イ) 資産保管会社の報酬」に定める資産保管業務報酬に係る消費税及び地方消費税を別途負担し、資産保管会社に対する当該報酬支払の際にかかる消費税及び地方消費税相当額を加算して支払うものとします。

(ロ) 一般事務受託者の報酬

- a. 各計算期間の一般事務報酬は、本投資法人の保有する資産が不動産信託の受益権又は預金であることを前提に、次に定める金額とします。本投資法人は、各計算期間の一般事務報酬を、各計算期間の終了日の翌月末日までに一般事務受託者の指定する銀行口座へ振込又は口座振替の方法により支払います。

当該計算期間初日の直前の本投資法人の決算日における貸借対照表上の資産総額（投信法第129条第2項に規定する貸借対照表上の資産の部の合計額をいいます。以下、本「(ロ) 一般事務受託者の報酬」において同じです。）に基づき、6か月分の料率を記載した下記の基準報酬額表により計算した金額を上限として、当事者間で別途合意した金額。なお、円単位未満の端数は切り捨てるものとします。

(基準報酬額表)

資産総額	算定方法 (6か月分)
600億円以下の部分について	15,000,000円
600億円超の部分について	資産総額×0.0225%

- b. 経済情勢の変動等により一般事務報酬の金額が不適当となったときは、本投資法人及び一般事務受託者は、互いに協議し合意の上、一般事務報酬の金額を変更することができます。
- c. 本投資法人の保有する資産に現物不動産が含まれることになった場合も、一般事務報酬は、前記a. に定める金額とします。なお、本投資法人の保有する資産に、現物不動産、不動産信託の受益権又は預金以外の資産が含まれることとなった場合には、その追加的な業務負担を斟酌するため、本投資法人及び一般事務受託者は、一般事務報酬の金額の変更について、互いに誠意をもって協議します。
- d. 本投資法人は、本「(ロ) 一般事務受託者の報酬」に定める一般事務報酬に係る消費税及び地方消費税を別途負担し、一般事務受託者に対する当該報酬支払の際にかかる消費税及び地方消費税相当額を加算して支払うものとします。

(ハ) 投資主名簿等管理人の報酬

本投資法人は、投資主名簿等管理人への委託事務手数料として、下記の委託事務手数料表により計算した金額を上限として投資主名簿等管理人に支払うものとします。ただし、委託事務手数料表に定めのない事務手数料は、その都度、本投資法人及び投資主名簿等管理人が協議の上、これを定めます。経済情勢の変動、委託事務の内容の変化等により、これにより難い事情が生じた場合には、随時本投資法人及び投資主名簿等管理人が協議の上変更し得るものとします。委託事務手数料については、投資主名簿等管理人は毎月末に締め切り、翌月15日までに本投資法人に請求し、本投資法人はその月中にこれを支払うものとします。

< 委託事務手数料表 >

■ 通常事務手数料表

手数料項目	手数料計算単位及び計算方法	事務範囲																					
a. 基本手数料	<p>(1) 直近の総投資主通知投資主数を基準として、投資主1名につき下記段階に応じ区分計算した合計額の6分の1。 ただし、月額最低料金は200,000円とします。</p> <table border="0"> <tr><td>5,000名まで</td><td>480円</td></tr> <tr><td>10,000名まで</td><td>420円</td></tr> <tr><td>30,000名まで</td><td>360円</td></tr> <tr><td>50,000名まで</td><td>300円</td></tr> <tr><td>100,000名まで</td><td>260円</td></tr> <tr><td>100,001名以上</td><td>225円</td></tr> </table> <p>(2) 除籍投資主 1名につき 70円</p>	5,000名まで	480円	10,000名まで	420円	30,000名まで	360円	50,000名まで	300円	100,000名まで	260円	100,001名以上	225円	<p>投資主名簿等の管理 平常業務に伴う月報等諸報告 期末、中間一定日及び四半期一定日現在（臨時確定を除きます。）における投資主の確定と諸統計表の作成</p> <p>除籍投資主データの整理</p>									
5,000名まで	480円																						
10,000名まで	420円																						
30,000名まで	360円																						
50,000名まで	300円																						
100,000名まで	260円																						
100,001名以上	225円																						
b. 分配金事務手数料	<p>(1) 基準日現在における総投資主通知投資主数を基準として、投資主1名につき下記段階に応じ区分計算した合計額。 ただし、最低料金は350,000円とします。</p> <table border="0"> <tr><td>5,000名まで</td><td>120円</td></tr> <tr><td>10,000名まで</td><td>110円</td></tr> <tr><td>30,000名まで</td><td>100円</td></tr> <tr><td>50,000名まで</td><td>80円</td></tr> <tr><td>100,000名まで</td><td>60円</td></tr> <tr><td>100,001名以上</td><td>50円</td></tr> </table> <p>(2) 指定振込払いの取扱 1件につき 150円 (3) ゆうちょ分配金領収証の分割1枚につき 100円 (4) 特別税率の適用 1件につき 150円 (5) 分配金計算書作成 1件につき 15円</p>	5,000名まで	120円	10,000名まで	110円	30,000名まで	100円	50,000名まで	80円	100,000名まで	60円	100,001名以上	50円	<p>分配金の計算及び分配金明細表の作成 分配金領収証の作成 印紙税の納付手続 分配金支払調書の作成 分配金の未払確定及び未払分配金明細表の作成 分配金振込通知及び分配金振込テープ又は分配金振込票の作成 一般税率以外の源泉徴収税率の適用 分配金計算書の作成</p>									
5,000名まで	120円																						
10,000名まで	110円																						
30,000名まで	100円																						
50,000名まで	80円																						
100,000名まで	60円																						
100,001名以上	50円																						
c. 分配金支払手数料	<p>(1) 分配金領収証及び郵便振替支払通知書 1枚につき 450円 (2) 毎月末現在における未払の分配金領収証及び郵便振替支払通知書 1枚につき 3円</p>	<p>取扱期間経過後の分配金の支払未払分配金の管理</p>																					
d. 諸届・調査・証明手数料	<table border="0"> <tr><td>(1) 諸届</td><td>1件につき</td><td>300円</td></tr> <tr><td>(2) 調査</td><td>1件につき</td><td>1,200円</td></tr> <tr><td>(3) 証明</td><td>1件につき</td><td>600円</td></tr> <tr><td>(4) 投資口異動証明</td><td>1件につき</td><td>1,200円</td></tr> <tr><td>(5) 個別投資主通知</td><td>1件につき</td><td>300円</td></tr> <tr><td>(6) 情報提供請求</td><td>1件につき</td><td>300円</td></tr> <tr><td>(7) 個人番号等登録</td><td>1件につき</td><td>300円</td></tr> </table>	(1) 諸届	1件につき	300円	(2) 調査	1件につき	1,200円	(3) 証明	1件につき	600円	(4) 投資口異動証明	1件につき	1,200円	(5) 個別投資主通知	1件につき	300円	(6) 情報提供請求	1件につき	300円	(7) 個人番号等登録	1件につき	300円	<p>投資主情報変更通知データの受理及び投資主名簿の更新 口座管理機関経由の分配金振込指定の受理 税務調査等についての調査、回答 諸証明書の発行 投資口異動証明書の発行 個別投資主通知の受理及び報告 情報提供請求及び振替口座簿記載事項通知の受領、報告 株式等振替制度の対象とならない投資主等及び新投資口予約権者等の個人番号等の収集・登録</p>
(1) 諸届	1件につき	300円																					
(2) 調査	1件につき	1,200円																					
(3) 証明	1件につき	600円																					
(4) 投資口異動証明	1件につき	1,200円																					
(5) 個別投資主通知	1件につき	300円																					
(6) 情報提供請求	1件につき	300円																					
(7) 個人番号等登録	1件につき	300円																					

手数料項目	手数料計算単位及び計算方法	事務範囲
e. 諸通知発送手数料	(1) 封入送料 封入物2種まで (機械封入) 1通につき 25円 1種増すごとに 5円加算 (2) 封入送料 封入物2種まで (手封入) 1通につき 40円 1種増すごとに 10円加算 (3) 葉書送料 1通につき 8円 (4) 宛名印書料 1通につき 15円 (5) 照 合 料 1照合につき 10円 (6) 資料交換等送付料 1通につき 60円	封入送料…招集通知、決議通知等の封入、発送、選別及び書留受領証の作成 葉書送料…葉書の発送 宛名印書料…諸通知等発送のための宛名印書 照合料…2種以上の封入物についての照合 資料交換等送付料…資料交換及び 投信資料等の宛名印書、封入、発送
f. 還付郵便物整理手数料	1通につき 200円	投資主総会関係書類、分配金、その他還付郵便物の整理、保管、再送
g. 投資主総会関係手数料	(1) 議決権行使書作成料 議決権行使書 1枚につき 15円 (2) 議決権行使集計料 (i) 投資主名簿等管理人が集計登録を行う場合 議決権行使書 1枚につき 70円 議決権不統一行使集計料 1件につき 70円加算 投資主提案等の競合議案集計料 1件につき 70円加算 ただし、最低料金は70,000円とします。 (ii) 本投資法人が集計登録を行う場合 議決権行使書 1枚につき 35円 ただし、最低料金は30,000円とします。 (3) 投資主総会受付補助等 1名につき1日 10,000円 (4) データ保存料 1回につき 70,000円	議決権行使書用紙の作成 議決権行使書の集計 議決権不統一行使の集計 投資主提案等の競合議案の集計 投資主総会受付事務補助 書面行使した議決権行使書の表裏イメージデータ及び投資主情報に関するCD-ROMの作成
h. 投資主一覧表作成手数料	(1) 全投資主を記載する場合 1名につき 20円 (2) 一部の投資主を記載する場合 該当投資主1名につき 20円	大口投資主一覧表等各種投資主一覧表の作成
i. CD-ROM作成手数料	(1) 全投資主対象の場合 1名につき 15円 (2) 一部の投資主対象の場合 該当投資主1名につき 20円 ただし、(1)、(2)ともに最低料金は50,000円とします。 (3) 投資主情報分析CD-ROM作成料 30,000円加算 (4) CD-ROM複写料 1枚につき 27,500円	CD-ROMの作成
j. 複写手数料	複写用紙1枚につき 30円	投資主一覧表及び分配金明細表等の複写
k. 分配金振込投資主勧誘料	投資主1名につき 50円	分配金振込勧誘状の宛名印書及び封入並びに発送

■振替制度関係手数料表

手数料項目	手数料計算単位及び計算方法		事務範囲
a. 新規住所氏名データ処理手数料	新規住所氏名データ1件につき	100円	新規住所氏名データの作成
b. 総投資主通知データ処理手数料	総投資主通知データ1件につき	150円	総投資主通知データの受領及び投資主名簿への更新
c. 個人番号等データ処理手数料	個人番号等データ1件につき	300円	個人番号等の振替機関への請求 個人番号等の振替機関からの受領 個人番号等の保管及び廃棄又は削除 行政機関等に対する個人番号等の提供

(二) 投資法人債に関する一般事務受託者の報酬

a. 第1回投資法人債

i. 引受料

第1回投資法人債の引受人であるSMB C日興証券株式会社及びみずほ証券株式会社に対して、引受料として金400万円を払込期日に支払いました。

ii. 財務及び発行・支払代理契約に基づく事務の委託に関する手数料

第1回投資法人債の財務代理人、発行代理人及び支払代理人である三井住友信託銀行株式会社に対して、財務及び発行・支払代理契約に定める事務に関する手数料として金265万円を払込期日に支払いました。

b. 第2回投資法人債

i. 引受料

第2回投資法人債の引受人であるSMB C日興証券株式会社及びみずほ証券株式会社に対して、引受料として金450万円を払込期日に支払いました。

ii. 財務及び発行・支払代理契約に基づく事務の委託に関する手数料

第2回投資法人債の財務代理人、発行代理人及び支払代理人である三井住友信託銀行株式会社に対して、財務及び発行・支払代理契約に定める事務に関する手数料として金315万円を払込期日に支払いました。

c. 第3回投資法人債

i. 引受料

第3回投資法人債の引受人であるSMB C日興証券株式会社及びみずほ証券株式会社に対して、引受料として金450万円を払込期日に支払いました。

ii. 財務及び発行・支払代理契約に基づく事務の委託に関する手数料

第3回投資法人債の財務代理人、発行代理人及び支払代理人である三井住友信託銀行株式会社に対して、財務及び発行・支払代理契約に定める事務に関する手数料として金340万円を払込期日に支払いました。

d. 第4回投資法人債

i. 引受料

第4回投資法人債の引受人であるSMB C日興証券株式会社、みずほ証券株式会社、野村証券株式会社及び大和証券株式会社に対して、引受料として金400万円を払込期日に支払いました。

ii. 財務代理契約に基づく事務の委託に関する手数料

第4回投資法人債の財務代理人、発行代理人及び支払代理人である株式会社三菱UFJ銀行に対して、財務代理契約に定める事務に関する手数料として金700万円を上限として、本投資法人と株式会社三菱UFJ銀行間で別途合意した金額を払込期日に支払いました。

e. 第5回投資法人債

i. 引受料

第5回投資法人債の引受人であるSMB C日興証券株式会社、野村証券株式会社、みずほ証券株式会社及び大和証券株式会社に対して、引受料として金450万円を払込期日に支払いました。

ii. 財務代理契約に基づく事務の委託に関する手数料

第5回投資法人債の財務代理人、発行代理人及び支払代理人である株式会社三菱UFJ銀行に対して、財務代理契約に定める事務に関する手数料として金700万円を上限として、本投資法人と株式会社三菱UFJ銀行間で別途合意した金額を払込期日に支払いました。

f. 第6回投資法人債

i. 引受料

第6回投資法人債の引受人であるSMB C日興証券株式会社、三菱UFJモルガン・スタンレー証券株式会社及びみずほ証券株式会社に対して、引受料として金900万円を払込期日に支払いました。

ii. 財務代理契約に基づく事務の委託に関する手数料

第6回投資法人債の財務代理人、発行代理人及び支払代理人である株式会社三菱UFJ銀行に対して、財務代理契約に定める事務に関する手数料として金700万円を上限として、本投資法人と株式会社三菱UFJ銀行間で別途合意した金額を払込期日に支払いました。

④ 会計監査人報酬（規約第28条）

会計監査人の報酬は、監査の対象となる決算期ごとに1,500万円を上限とし、役員会で決定する金額を、当該決算期について投信法その他の法令に基づき必要とされるすべての監査報告書を受領した日の属する月の翌月末日までに支払うものとします。

⑤ 手数料等の金額又は料率についての投資者による照会方法

上記手数料等については、以下の照会先までお問い合わせ下さい。

（照会先）

ケネディクス不動産投資顧問株式会社

東京都千代田区内幸町二丁目1番6号

電話番号 03-5157-6011

(4) 【その他の手数料等】

本投資法人は、以下の費用について負担するものとします。

- ① 運用資産に関する租税、一般事務受託者、資産保管会社、投資主名簿等管理人及び本資産運用会社との間の各委託契約において本投資法人が負担することと定められた委託業務乃至事務を処理するために要した諸費用
- ② 投資口及び投資法人債券の発行に関する費用
- ③ 借入れ等に関する費用
- ④ 分配金支払に関する費用
- ⑤ 有価証券届出書、目論見書、資産運用報告、有価証券報告書及び臨時報告書の作成、印刷及び提出に係る費用
- ⑥ 本投資法人の公告に要する費用及び広告宣伝等に要する費用
- ⑦ 本投資法人の法律顧問、監査法人及び税務顧問等に対する報酬及び費用
- ⑧ 執行役員、監督役員に係る報酬及び費用等
- ⑨ 運用資産の取得、管理、売却等に係る費用
- ⑩ 本投資証券が東京証券取引所への上場を維持するのに要する費用
- ⑪ 信託報酬
- ⑫ その他上記①から⑪までに類する費用

(5) 【課税上の取扱い】

日本の居住者又は日本法人である投資主及び投資法人に関する課税上の一般的な取扱いは下記のとおりです。なお、税法等の改正、税務当局等による解釈・運用の変更により、以下の内容は変更されることがあります。また、個々の投資主の固有の事情によっては異なる取扱いが行われることがあります。

① 投資主の税務

(イ) 個人投資主の税務

a. 利益の分配に係る税務

個人投資主が上場投資法人である本投資法人から受け取る利益の分配の取扱いは、原則として上場株式の配当の取扱いと同じです。ただし、配当控除の適用はありません。

i. 源泉徴収税率

分配金支払開始日	源泉徴収税率
2014年1月1日～2037年12月31日	20.315% (所得税 15.315% 住民税 5%)
2038年1月1日～	20% (所得税 15% 住民税 5%)

※1 2014年1月1日～2037年12月31日の所得税率には、復興特別所得税（所得税の額の2.1%相当）を含みます。

※2 配当基準日において発行済投資口の総口数の3%以上を保有する個人（以下「大口個人投資主」といいます。）に対しては、上記税率ではなく、所得税20%（2014年1月1日～2037年12月31日は20.42%）の源泉徴収税率が適用されます。

ii. 確定申告

大口個人投資主を除き、金額にかかわらず、分配時の源泉徴収だけで納税を完結させることが可能です（確定申告不要制度）。

ただし、次のケースでは、上場株式等の配当等について確定申告を行う方が有利になることがあります。

- ・総合課税による累進税率が上記 i. の税率より低くなる場合
- ・上場株式等を金融商品取引業者等（証券会社等）を通じて譲渡したこと等により生じた損失（以下「上場株式等に係る譲渡損失」といいます。）がある場合（下記d. iiをご参照下さい。）

	確定申告をする場合 (下記のいずれか一方を選択)		確定申告をしない場合 (確定申告不要制度)
	総合課税	申告分離課税	(注1)
借入金利息の控除	あり	あり	—
税率	累進税率	上記 i. と同じ	
配当控除	なし (注2)	なし	
上場株式等に係る譲渡損失との損益通算	なし	あり	
扶養控除等の判定	合計所得金額に含まれる	合計所得金額に含まれる (注3)	

(注1) 大口個人投資主が1回に受け取る配当金額が5万円超（6ヶ月決算換算）の場合には、必ず総合課税による確定申告を行う必要があります。

(注2) 投資法人から受け取る利益の分配については、配当控除の適用はありません。

(注3) 上場株式等に係る譲渡損失との損益通算を行う場合にはその通算後の金額に、上場株式等に係る譲渡損失の繰越控除を行う場合にはその控除前の金額になります。

iii. 源泉徴収選択口座への受入れ

源泉徴収ありを選択した特定口座（以下「源泉徴収選択口座」といいます。）が開設されている金融商品取引業者等（証券会社等）に対して『源泉徴収選択口座内配当等受入開始届出書』を提出することにより、上場株式等の配当等を源泉徴収選択口座に受け入れることができます。この場合、配当金の受取方法については『株式数比例配分方式』を選択する必要があります。

iv. 少額投資非課税制度（NISA：ニーサ）

金融商品取引業者等（証券会社等）に開設した非課税口座（以下「一般NISA口座」といいます。）に設けられた非課税管理勘定で取得した上場株式等に係る配当等で、その非課税管理勘定の開設年の1月1日から5年以内に支払を受けるべきものについては、所得税及び住民税が課されません。ただし、上場株式等の配当等について非課税の適用を受けるためには、配当金の受取方法について『株式数比例配分方式』を選択する必要があります。なお、2018年に一般NISAとの選択制で非課税累積投資契約に係る少額投資非課税制度（つみたてNISA）が導入されましたが、その対象商品は金融庁が定めた要件を満たす公募株式投資信託と上場株式投資信託（ETF）に限定されているため、つみたてNISAでは上場株式等の個別銘柄の取得はできません。

また、現行の一般NISAの非課税管理勘定の設定期間の終了に合わせて、2024年からつみたてNISAとの選択制で、特定非課税累積投資契約に係る非課税制度（新NISA）が導入されます。新NISAにおいては、金融商品取引業者等に開設した非課税口座に設けられた特定累積投資勘定で取得した公募株式投資信託（対象商品はつみたてNISAと同様です。）に係る配当等及び特定非課税管理勘定で取得した上場株式等や公募株式投資信託等（上場株式等のうち整理銘柄や監視銘柄、また一定のデリバティブ取引に係る権利に対する投資として運用を行うこととされていることが定められている公社債投資信託以外の証券投資信託の受益権や投資法人の投資口、その他一定の上場株式等は除きます。）に係る配当等で、その特定累積投資勘定及び特定非課税管理勘定の開設年の1月1日から5年以内に支払を受けるべきものについては、所得税及び住民税が課されません。

年間投資上限額	一般NISA	ジュニアNISA	新NISA (特定非課税管理勘定)
2014年～2015年	100万円	—	—
2016年～2023年	120万円	80万円	—
2024年～2028年	—	—	102万円

※ 一般NISA及び新NISAはその年の1月1日において成年者である者、ジュニアNISAはその年の1月1日において未成年者である者が非課税口座の開設が可能です。

b. 一時差異等調整引当額の分配に係る税務

投資法人から受け取る利益を超えた金銭の分配のうち、税会不一致等に起因する課税の解消を目的として行われる一時差異等調整引当額の増加額に相当する分配（以下「一時差異等調整引当額の分配」といいます。）は、所得税法上本則配当として扱われ、上記 a. における利益の分配と同様の課税関係が適用されず（投資口の譲渡損益は発生しません）。

c. その他の利益超過分配に係る税務

投資法人から受け取る利益を超えた金銭の分配のうち、一時差異等調整引当額の分配以外のものは、投資法人の資本の払戻しに該当し、投資主においては、みなし配当及びみなし譲渡収入から成るものとして取り扱われます。

i. みなし配当

この金額は本投資法人から通知します。みなし配当には上記 a. における利益の分配と同様の課税関係が適用されます。

ii. みなし譲渡収入

資本の払戻し額のうちみなし配当以外の部分の金額は、投資口の譲渡に係る収入金額とみなされます。各投資主はこの譲渡収入に対応する譲渡原価（注1）を算定し、投資口の譲渡損益（注2）を計算します。この譲渡損益の取扱いは、下記 d. における投資口の譲渡と原則同様になります。また、投資口の取得価額の調整（減額）（注3）を行います。

（注1） 譲渡原価の額＝従前の取得価額×純資産減少割合

※ 純資産減少割合は、本投資法人から通知します。

（注2） 譲渡損益の額＝みなし譲渡収入金額－譲渡原価の額

（注3） 調整後の取得価額＝従前の取得価額－譲渡原価の額

d. 投資口の譲渡に係る税務

個人投資主が上場投資法人である本投資法人の投資口を譲渡した際の譲渡益は、上場株式等に係る譲渡所得等として、一般株式等に係る譲渡所得等とは別の区分による申告分離課税の対象となります。譲渡損が生じた場合は、他の上場株式等に係る譲渡所得等との相殺を除き、他の所得との損益通算はできません。

i. 税率

譲渡日	申告分離課税による税率
2014年1月1日～2037年12月31日	20.315% (所得税 15.315% 住民税 5%)
2038年1月1日～	20% (所得税 15% 住民税 5%)

※ 2014年1月1日～2037年12月31日の所得税率には、復興特別所得税（所得税の額の2.1%相当）を含みます。

ii. 上場株式等に係る譲渡損失の損益通算及び繰越控除

上場株式等に係る譲渡損失の金額がある場合は、確定申告により、その年に申告分離課税を選択した上場株式等に係る配当所得の金額と損益通算することができます。また、損益通算してもなお控除しきれない金額については、翌年以後3年間にわたり、上場株式等に係る譲渡所得等の金額及び申告分離課税を選択した上場株式等に係る配当所得の金額から繰越控除することができます。なお、譲渡損失の繰越控除の適用を受けるためには、損失が生じた年に確定申告書を提出するとともに、その後の年において連続して確定申告書を提出する必要があります。

iii. 源泉徴収選択口座内の譲渡

源泉徴収選択口座内における上場株式等の譲渡による所得は、上記 i. と同じ税率による源泉徴収だけで納税が完結し、確定申告は不要となります。また、上場株式等の配当等を上記 a. iii により源泉徴収選択口座に受け入れた場合において、その年にその源泉徴収選択口座内における上場株式等に係る譲渡損失の金額があるときは、年末に口座内で損益通算が行われ、配当等に係る源泉徴収税額の過納分が翌年の初めに還付されます。

iv. 少額投資非課税制度（NISA：ニーサ）

一般NISA口座に設けられた非課税管理勘定で取得した上場株式等を、その非課税管理勘定の開設年の1月1日から5年以内に譲渡した場合には、その譲渡所得等については所得税及び住民税が課されません。なお、一般NISA口座内で生じた譲渡損失はないものとみなされるため、上記 ii. 及び iii. の損益通算や繰越控除は適用できません。

※ 一般NISAの年間投資上限額については上記 a. iv. をご参照下さい。

※ 新NISAにおいても、金融商品取引業者等に開設した非課税口座に設けられた特定非課税管理勘定で取得した上場株式等を、その特定非課税管理勘定の開設年の1月1日から5年以内に譲渡した場合には、一般NISAと同様の課税関係が適用されます。

(ロ) 法人投資主の税務

a. 利益の分配に係る税務

法人投資主が投資法人から受け取る利益の分配については、受取配当等の益金不算入の適用はありません。

上場投資法人である本投資法人から受け取る利益の分配については、下記の税率による源泉徴収が行われますが、源泉徴収された所得税及び復興特別所得税は法人税の前払いとして所得税額控除の対象となります。

分配金支払開始日	源泉徴収税率
2014年1月1日～2037年12月31日	15.315%（復興特別所得税 0.315%を含む）
2038年1月1日～	15%

b. 一時差異等調整引当額の分配に係る税務

投資法人から受け取る利益を超えた金銭の分配のうち、一時差異等調整引当額の分配は、法人税法上本則配当として扱われ、上記 a. における利益の分配と同様の課税関係が適用されます（投資口の譲渡損益は発生しません）。また、所得税額控除においては、利益の分配と同様に所有期間の按分が必要となります。

c. その他の利益超過分配に係る税務

投資法人から受け取る利益を超えた金銭の分配のうち、一時差異等調整引当額の分配以外のものは、投資法人の資本の払戻しに該当し、投資主においては、みなし配当及びみなし譲渡収入から成るものとして取り扱われます。

i. みなし配当

この金額は本投資法人から通知します。みなし配当には上記 a. における利益の分配と同様の課税関係が適用されます。なお、所得税額控除においては、所有期間の按分を行いません。

ii. みなし譲渡収入

資本の払戻し額のうちみなし配当以外の部分の金額は、投資口の譲渡に係る収入金額とみなされます。各投資主はこの譲渡収入に対応する譲渡原価を算定し、投資口の譲渡損益を計算します。また、投資口の取得価額の調整（減額）を行います。

※ 譲渡原価、譲渡損益、取得価額の調整（減額）の計算方法は、個人投資主の場合と同じです。

d. 投資口の譲渡に係る税務

法人投資主が投資口を譲渡した際の譲渡損益は、原則として約定日の属する事業年度に計上します。

② 投資法人の税務

(イ) 利益配当等の損金算入

税法上、投資法人に係る課税の特例規定により、一定の要件（導管性要件）を満たした投資法人に対しては、投資法人と投資主との間の二重課税を排除するため、利益の配当等を投資法人の損金に算入することが認められています。

投資法人の主な導管性要件	
支払配当要件	配当等の額が配当可能利益の額の90%超であること (利益を超えた金銭の分配を行った場合には、金銭の分配の額が配当可能額の90%超であること)
国内50%超募集要件	投資法人規約において、投資口の発行価額の総額のうち国内において募集される投資口の発行価額の占める割合が50%を超える旨の記載又は記録があること
借入先要件	機関投資家（租税特別措置法第67条の15第1項第1号ロ(2)に規定するものをいいます。次の所有先要件において同じです。）以外の者から借入れを行っていないこと
所有先要件	事業年度の終了の時ににおいて、発行済投資口が50人以上の者によって所有されていること又は機関投資家のみによって所有されていること
非同族会社要件	事業年度の終了の時ににおいて、投資主の1人及びその特殊関係者により発行済投資口の総口数あるいは議決権総数の50%超を保有されている同族会社に該当していないこと
会社支配禁止要件	他の法人の株式又は出資の50%以上を有していないこと (匿名組合出資を含み、一定の海外子会社の株式又は出資を除きます。)

(ロ) 不動産流通税の軽減措置

a. 登録免許税

本投資法人が2021年3月31日までに取得する不動産に対しては、所有権の移転登記に係る登録免許税の税率が1.3%に軽減されます。

不動産の所有権の取得日	2012年4月1日 ～2021年3月31日	2021年4月1日～
土地（一般）	1.5%	2.0%（原則）
建物（一般）	2.0%（原則）	
本投資法人が取得する不動産	1.3%	

b. 不動産取得税

本投資法人が2021年3月31日までに取得する一定の不動産に対しては、不動産取得税の課税標準額が5分の2に軽減されます。

- ※1 共同住宅とその敷地は、全ての居住用区画が50㎡以上(サービス付き高齢者向け住宅にあっては30㎡以上)のものに限り適用されます。
- ※2 倉庫とその敷地は、建物の床面積が3,000㎡以上で流通加工用空間が設けられているものに限り適用されます。
- ※3 介護施設等とその敷地は、地域における医療及び介護の総合的な確保の促進に関する法律第2条に規定する公的介護施設等と特定民間施設に限り適用されます。

5【運用状況】

(1)【投資状況】

資産の種類	用途	地域	第16期 (2020年1月31日現在)	
			保有総額 (百万円) (注1)	対総資産比率 (%) (注2)
信託不動産	居住用施設	東京経済圏	123,188	48.0
		地方経済圏	55,221	21.5
	ヘルスケア施設	東京経済圏	22,650	8.8
		地方経済圏	30,137	11.7
		その他	1,311	0.5
信託不動産合計			232,509	90.6
不動産	その他	東京経済圏	1,798	0.7
不動産合計			1,798	0.7
預金・その他の資産			22,358	8.7
資産総額計			256,665	100.0

	第16期 (2020年1月31日現在)	
	金額 (百万円)	対総資産比率 (%) (注2)
負債総額 (注3)	138,165	53.8
純資産総額 (注3)	118,500	46.2
資産総額計	256,665	100.0

(注1) 「保有総額」は、第16期末現在の貸借対照表計上額（信託不動産及び不動産については減価償却後の帳簿価額）によっており、百万円未満を切り捨てて記載しています。

(注2) 「対総資産比率」は、資産総額に対する当該資産等の貸借対照表計上額の比率を表しており、小数第2位を四捨五入して記載しています。

(注3) 「負債総額」及び「純資産総額」は、貸借対照表における負債合計及び純資産合計を記載しています。

(2) 【投資資産】

① 【投資有価証券の主要銘柄】

該当事項はありません。

②【投資不動産物件】

2020年1月31日現在の本投資法人が保有する資産は、後記「③ その他投資資産の主要なもの」に一括して記載しています。

③【その他投資資産の主要なもの】

(イ) 投資資産の概要

a. 不動産等組入資産明細

2020年1月31日現在、本投資法人の保有資産は、以下のとおりです。

用途	地域	物件番号	物件名称	所在地	所有形態	期末帳簿価額 (百万円)	期末算定価額 (百万円) (注1)	取得価格 (百万円) (注2)	投資比率 (%) (注3)
居住用施設	東京経済圏	T-1	KDX代官山レジデンス	東京都渋谷区猿樂町7番1号	信託受益権	4,768	6,530	4,700	2.0
		T-3	KDX大伝馬レジデンス	東京都中央区日本橋大伝馬町3番10号	信託受益権	1,698	2,250	1,775	0.8
		T-4	KDX岩本町レジデンス	東京都千代田区岩本町二丁目16番12号	信託受益権	782	1,060	822	0.4
		T-5	KDX文京千石レジデンス	東京都文京区本駒込六丁目3番2号	信託受益権	1,443	1,910	1,488	0.6
		T-6	KDX吾妻橋レジデンス	東京都墨田区吾妻橋一丁目9番8号	信託受益権	611	943	650	0.3
		T-7	KDX志村坂上レジデンス	東京都板橋区東坂下一丁目16番5号	信託受益権	2,646	3,590	2,830	1.2
		T-10	KDX武蔵中原レジデンス	神奈川県川崎市中原区下小田中四丁目18番22号	信託受益権	632	758	637	0.3
		T-11	KDX千葉中央レジデンス	千葉県千葉市中央区新田町2番17号	信託受益権	1,299	1,830	1,480	0.6
		T-12	KDX川口幸町レジデンス	埼玉県川口市幸町二丁目14番24号	信託受益権	1,103	1,500	1,150	0.5
		T-13	KDXレジデンス白金I	東京都港区白金台四丁目7番8号	信託受益権	3,078	3,700	3,000	1.3
		T-15	KDXレジデンス白金II	東京都港区白金台四丁目8番7号	信託受益権	2,848	3,690	2,800	1.2
		T-16	KDXレジデンス南青山	東京都港区南青山三丁目4番8号	信託受益権	2,268	2,580	2,230	0.9
		T-17	KDXレジデンス南麻布	東京都港区南麻布二丁目3番22号	信託受益権	2,132	2,790	2,080	0.9
		T-18	KDXレジデンス芝公園	東京都港区芝三丁目4番16号	信託受益権	1,756	2,430	1,781	0.8
		T-19	KDXレジデンス麻布イースト	東京都港区東麻布一丁目25番2号	信託受益権	1,585	2,120	1,560	0.7
		T-20	KDXレジデンス高輪	東京都港区高輪三丁目15番7号	信託受益権	760	1,090	770	0.3
		T-21	KDXレジデンス西原	東京都渋谷区西原一丁目37番4号	信託受益権	1,498	1,940	1,450	0.6
		T-22	KDXレジデンス代官山II	東京都渋谷区恵比寿西二丁目11番22号	信託受益権	759	1,030	730	0.3
		T-23	KDXレジデンス千駄ヶ谷	東京都渋谷区千駄ヶ谷三丁目38番7号	信託受益権	635	854	650	0.3
		T-24	KDXレジデンス日本橋水天宮	東京都中央区日本橋箱崎町41番6号	信託受益権	3,203	4,060	3,240	1.4
		T-25	KDXレジデンス日本橋箱崎	東京都中央区日本橋箱崎町38番1号	信託受益権	1,157	1,450	1,147	0.5
		T-26	KDXレジデンス東新宿	東京都新宿区大久保二丁目1番9号	信託受益権	3,224	4,210	3,270	1.4
		T-27	KDXレジデンス四谷	東京都新宿区荒木町22番地50	信託受益権	2,291	2,970	2,260	1.0
		T-28	KDXレジデンス西新宿	東京都新宿区西新宿七丁目18番15号	信託受益権	993	1,380	1,000	0.4
		T-29	KDXレジデンス神楽坂	東京都新宿区築地町8番地10	信託受益権	707	968	720	0.3
		T-30	KDXレジデンス二子玉川	東京都世田谷区瀬田二丁目31番29号	信託受益権	1,271	1,520	1,250	0.5
		T-31	KDXレジデンス駒沢公園	東京都世田谷区駒沢五丁目21番6号	信託受益権	901	1,150	920	0.4
		T-32	KDXレジデンス三宿	東京都世田谷区三宿二丁目37番13号	信託受益権	749	985	760	0.3
		T-33	KDXレジデンス用賀	東京都世田谷区瀬田五丁目34番21号	信託受益権	693	915	700	0.3
		T-34	KDXレジデンス下馬	東京都世田谷区下馬一丁目21番8号	信託受益権	597	785	600	0.3
		T-35	ラフィネ南馬込	東京都大田区南馬込五丁目24番8号	信託受益権	1,239	1,460	1,250	0.5
		T-36	KDXレジデンス雪谷大塚	東京都大田区南雪谷二丁目15番13号	信託受益権	1,019	1,370	1,050	0.4
		T-37	KDXレジデンス田園調布	東京都大田区田園調布本町40番14号	信託受益権	1,065	1,280	1,000	0.4

用途	地域	物件番号	物件名称	所在地	所有形態	期末帳簿 価額 (百万円)	期末算定 価額 (百万円) (注1)	取得価格 (百万円) (注2)	投資 比率 (%) (注3)
居住用施設	東京経済圏	T-38	KDXレジデンス多摩川	東京都大田区多摩川一丁目9番17号	信託受益権	733	977	776	0.3
		T-39	KDXレジデンス門前仲町	東京都江東区木場三丁目6番7号	信託受益権	762	1,040	773	0.3
		T-40	KDXレジデンス御徒町	東京都台東区台東二丁目28番4号	信託受益権	867	1,090	850	0.4
		T-41	KDXレジデンス元浅草	東京都台東区元浅草四丁目8番10号	信託受益権	811	1,040	800	0.3
		T-42	KDXレジデンス板橋本町	東京都板橋区大和町13番16号	信託受益権	595	790	620	0.3
		T-43	KDXレジデンス小豆沢	東京都板橋区小豆沢一丁目7番13号	信託受益権	549	666	550	0.2
		T-44	KDXレジデンス東武練馬	東京都練馬区北町一丁目27番9号	信託受益権	392	538	420	0.2
		T-45	KDXレジデンス横浜関内	神奈川県横浜市中区万代町三丁目5番地9	信託受益権	771	1,010	800	0.3
		T-46	KDXレジデンス宮前平	神奈川県川崎市宮前区宮前平三丁目14番地3	信託受益権	1,002	1,170	999	0.4
		T-47	KDXレジデンス町田	神奈川県相模原市南区上鶴間本町三丁目13番32号	信託受益権	1,697	2,120	1,800	0.8
		T-48	KDXレジデンス錦糸町	東京都墨田区緑四丁目24番13号	信託受益権	1,334	1,690	1,350	0.6
		T-49	KDXレジデンス日本橋浜町	東京都中央区日本橋浜町三丁目33番4号	信託受益権	1,040	1,350	996	0.4
		T-50	KDXレジデンス日本橋人形町	東京都中央区日本橋堀留町一丁目8番5号	信託受益権	558	680	530	0.2
		T-51	KDXレジデンス自由が丘	東京都目黒区八雲三丁目11番27号	信託受益権	1,319	1,620	1,268	0.5
		T-52	KDXレジデンス戸越	東京都品川区戸越五丁目1番1号	信託受益権	3,731	4,810	3,745	1.6
		T-53	KDXレジデンス品川シーサイド	東京都品川区東品川三丁目6番7号	信託受益権	2,564	3,340	2,593	1.1
		T-54	KDXレジデンス大島	東京都江東区大島四丁目8番4号	信託受益権	1,823	2,390	1,857	0.8
		T-55	KDXレジデンス大山	東京都板橋区大山金井町8番8号	信託受益権	2,622	3,350	2,679	1.1
		T-56	KDXレジデンス半蔵門	東京都千代田区麹町二丁目12番地1	信託受益権	4,947	5,800	4,832	2.1
		T-57	ピーサイト秋葉原	東京都千代田区神田須田町一丁目7番地	信託受益権	860	1,060	850	0.4
		T-58	KDXレジデンス神楽坂通	東京都新宿区矢来町120番地1	信託受益権	1,376	2,010	1,360	0.6
		T-59	KDXレジデンス千駄木	東京都文京区千駄木三丁目43番17号	信託受益権	2,346	2,550	2,200	0.9
		T-60	KDXレジデンス成城	東京都世田谷区成城四丁目16番25号	信託受益権	1,418	1,700	1,400	0.6
		T-61	KDXレジデンス秋葉原	東京都台東区台東二丁目13番7号	信託受益権	1,243	1,610	1,250	0.5
		T-62	KDXレジデンス入谷	東京都台東区入谷一丁目10番7号	信託受益権	1,056	1,440	1,062	0.5
		T-63	KDXレジデンス立川	東京都立川市曙町二丁目28番29号	信託受益権	2,976	3,710	3,026	1.3
		T-64	KDXレジデンス鶴見	神奈川県横浜区鶴見区向井町一丁目10番地	信託受益権	1,155	1,530	1,050	0.4
		T-65	KDXレジデンス森下千歳	東京都墨田区千歳一丁目5番3号	信託受益権	1,102	1,350	1,100	0.5
		T-66	KDXレジデンス赤坂	東京都港区赤坂六丁目13番11号	信託受益権	1,186	1,830	1,150	0.5
		T-67	KDXレジデンス神田	東京都千代田区内神田二丁目8番2号	信託受益権	718	1,140	700	0.3
T-68	KDXレジデンス恵比寿	東京都渋谷区恵比寿南一丁目11番16号	信託受益権	2,928	4,450	2,845	1.2		
T-69	KDXレジデンス西馬込	東京都大田区南馬込六丁目4番4号	信託受益権	1,165	1,300	1,130	0.5		
T-70	KDXレジデンス西麻布	東京都港区西麻布三丁目5番10号	信託受益権	1,239	1,750	1,224	0.5		
T-71	KDXレジデンス麻布仙台坂	東京都港区南麻布三丁目1番7号	信託受益権	804	1,150	792	0.3		
T-72	KDXレジデンス早稲田鶴巻	東京都新宿区早稲田鶴巻町574番地25	信託受益権	563	862	561	0.2		
T-73	KDXレジデンス文京湯島	東京都文京区湯島二丁目29番2号	信託受益権	699	986	695	0.3		
T-74	KDXレジデンス上石神井	東京都練馬区上石神井一丁目18番5号	信託受益権	654	837	648	0.3		
T-75	KDXレジデンス新大塚	東京都豊島区東池袋五丁目44番16号	信託受益権	772	1,020	764	0.3		

用途	地域	物件番号	物件名称	所在地	所有形態	期末帳簿 価額 (百万円)	期末算定 価額 (百万円) (注1)	取得価格 (百万円) (注2)	投資 比率 (%) (注3)
居住用施設	東京経済圏	T-76	KDXレジデンス桜上水	東京都杉並区下高井戸一丁目26番14号	信託受益権	902	1,190	894	0.4
		T-77	KDXレジデンス両国	東京都墨田区亀沢二丁目19番13号	信託受益権	850	1,190	842	0.4
		T-78	KDXレジデンス豊洲	東京都江東区豊洲一丁目2番33	信託受益権	7,706	7,730	7,500	3.2
		T-79	KDXレジデンス阿佐ヶ谷	東京都杉並区阿佐谷南一丁目47番24号	信託受益権	1,965	2,230	1,930	0.8
		T-80	KDXレジデンス日吉	神奈川県横浜市港北区日吉七丁目17番35号	信託受益権	2,697	2,740	2,635	1.1
		T-81	KDXレジデンス上北沢	東京都世田谷区上北沢四丁目23番15号	信託受益権	1,398	1,420	1,360	0.6
		T-82	KDXレジデンス上野毛	東京都世田谷区野毛三丁目2番11号	信託受益権	1,138	1,260	1,111	0.5
		T-83	KDXレジデンス東浅草	東京都台東区東浅草一丁目9番8号	信託受益権	707	748	687	0.3
		T-84	KDXレジデンス西船橋	千葉県船橋市本郷町413番地1	信託受益権	1,023	1,060	975	0.4
		T-86	KDXレジデンス阿佐ヶ谷II	東京都杉並区阿佐谷南三丁目31番5号	信託受益権	977	982	939	0.4
	地方経済圏	R-2	KDX定禅寺通レジデンス	宮城県仙台市青葉区春日町3番25号	信託受益権	926	1,340	1,015	0.4
		R-3	KDX泉レジデンス	愛知県名古屋市中区泉二丁目24番28号	信託受益権	1,041	1,410	1,120	0.5
		R-4	KDX千早レジデンス	愛知県名古屋市中区新栄一丁目49番6号	信託受益権	987	1,430	1,080	0.5
		R-5	KDX堺筋本町レジデンス	大阪府大阪市中央区瓦町一丁目7番15号	信託受益権	2,694	3,550	2,910	1.2
		R-7	KDX宝塚レジデンス	兵庫県宝塚市栄町三丁目2番43号	信託受益権	1,338	1,970	1,510	0.6
		R-8	KDX清水レジデンス	福岡県福岡市南区清水一丁目21番27号	信託受益権	1,545	2,030	1,680	0.7
		R-9	KDXレジデンス大通公園	北海道札幌市中央区南二条西十丁目1000番地4	信託受益権	771	996	765	0.3
		R-10	KDXレジデンス菊水四条	北海道札幌市白石区菊水4条3丁目2番35号	信託受益権	780	1,050	830	0.4
		R-11	KDXレジデンス豊平公園	北海道札幌市豊平区平岸4条3丁目4番16号	信託受益権	462	559	445	0.2
		R-13	KDXレジデンス一番町	宮城県仙台市青葉区一番町一丁目15番42号	信託受益権	498	721	530	0.2
		R-15	KDXレジデンス泉中央	宮城県仙台市泉区市名坂字石止45番地2	信託受益権	451	613	480	0.2
		R-16	KDXレジデンス東桜I	愛知県名古屋市中区東桜二丁目13番22号	信託受益権	2,232	2,590	2,350	1.0
		R-17	KDXレジデンス東桜II	愛知県名古屋市中区東桜一丁目5番10号	信託受益権	858	1,050	900	0.4
		R-18	KDXレジデンス神宮前	愛知県名古屋市熱田区横田二丁目4番27号	信託受益権	790	1,040	840	0.4
		R-19	KDXレジデンス西大路	京都府京都市下京区西七条掛越町40番地3	信託受益権	774	938	813	0.3
		R-20	KDXレジデンス西院	京都府京都市右京区西院高田町30番地2	信託受益権	415	513	440	0.2
		R-21	KDXレジデンス難波	大阪府大阪市浪速区稲荷一丁目6番16号	信託受益権	1,353	1,700	1,410	0.6
		R-22	KDXレジデンス難波南	大阪府大阪市浪速区塩草三丁目11番9号	信託受益権	1,270	1,600	1,350	0.6
		R-24	KDXレジデンス茨木I・II (注4)	大阪府茨木市竹橋町9番11号、9番12号	信託受益権	1,283	1,439	1,275	0.5
		R-25	KDXレジデンス豊中南	大阪府豊中市庄内東町二丁目7番22号	信託受益権	674	874	740	0.3
		R-26	KDXレジデンス守口	大阪府守口市大日東町12番12号	信託受益権	512	680	551	0.2
		R-27	KDXレジデンス三宮	兵庫県神戸市中央区二宮町四丁目8番10号	信託受益権	1,071	1,230	1,080	0.5
		R-28	芦屋ロイヤルホームズ	兵庫県芦屋市大原町20番10号	信託受益権	1,457	1,940	1,360	0.6
R-29	KDXレジデンス舟入幸町	広島県広島市中区舟入幸町10番5号	信託受益権	548	716	588	0.3		
R-30	KDXレジデンス天神東II	福岡県福岡市博多区築港本町6番22号	信託受益権	641	895	680	0.3		
R-32	KDXレジデンス西公園	福岡県福岡市中央区港三丁目5番7号	信託受益権	723	895	763	0.3		
R-33	KDXレジデンス平尾浄水町	福岡県福岡市中央区平尾浄水町10番17号	信託受益権	734	933	760	0.3		

用途	地域	物件番号	物件名称	所在地	所有形態	期末帳簿 価額 (百万円)	期末算定 価額 (百万円) (注1)	取得価格 (百万円) (注2)	投資 比率 (%) (注3)
居住用施設	地方 経済圏	R-35	レオパレスFlat新栄	愛知県名古屋市中区新栄一丁目5番31号	信託受益権	3,464	4,590	3,500	1.5
		R-36	KDXレジデンス甲南山手	兵庫県神戸市東灘区森南町一丁目9番3号	信託受益権	964	1,160	973	0.4
		R-37	KDXレジデンス本町橋	大阪府大阪市中央区本町橋2番14号	信託受益権	3,137	3,700	3,201	1.4
		R-38	KDXレジデンス南草津	滋賀県草津市南草津一丁目1番8号	信託受益権	1,971	2,430	1,974	0.8
		R-39	KDXレジデンス大濠 ハーバービュータワー	福岡県福岡市中央区港一丁目2番18号	信託受益権	4,508	5,220	4,606	2.0
		R-40	KDXレジデンス南三条	北海道札幌市中央区南三条西八丁目3番地2	信託受益権	908	1,700	915	0.4
		R-41	セレンテ北久宝寺	大阪府大阪市中央区北久宝寺町一丁目3番15号	信託受益権	1,268	1,620	1,290	0.5
		R-42	セレンテ西宮本町	兵庫県西宮市本町5番26号	信託受益権	638	748	617	0.3
		R-43	KDXレジデンス西新	福岡県福岡市早良区西新二丁目24番30号	信託受益権	1,742	1,720	1,600	0.7
		R-44	セレンテ神戸元町	兵庫県神戸市中央区海岸通三丁目1番22号	信託受益権	2,477	2,600	2,390	1.0
		R-45	KDXレジデンス夙川ヒルズ	兵庫県西宮市樋之池町7番1号	信託受益権	7,298	7,320	6,884	2.9
小計						178,409	222,914	178,887	76.2
ヘルスケア施設	東京 経済圏	H-1	イリーゼ蒲田・悠生苑	東京都大田区北糺谷二丁目15番21号	信託受益権	1,082	1,120	1,120	0.5
		H-2	ニチイホーム中野南台	東京都中野区南台三丁目26番24号	信託受益権	1,769	1,780	1,780	0.8
		H-3	ジョイステージ八王子	東京都八王子市横川町924番地2	信託受益権	3,781	3,760	3,690	1.6
		H-4	ゆいま〜る聖ヶ丘(注4)	東京都多摩市聖ヶ丘二丁目22番地4、20番地6、21番地2	信託受益権	1,085	1,120	1,120	0.5
		H-5	ニチイホームたまプラーザ	神奈川県川崎市宮前区犬蔵二丁目23番6号	信託受益権	2,832	2,940	2,940	1.3
		H-21	ブレザングラン 大田多摩川	東京都大田区多摩川二丁目19番4号	信託受益権	3,231	3,180	3,057	1.3
		H-22	ツクイ・サンシャイン町田(注4)	(西館) 東京都町田市小山ヶ丘一丁目11番7号 (東館) 東京都町田市小山ヶ丘一丁目11番8号	信託受益権	7,149	7,070	6,934	3.0
		H-23	せらび恵比寿	東京都目黒区三田二丁目10番20号	信託受益権	1,719	1,700	1,690	0.7
		H-6	天	北海道札幌市豊平区月寒中央通六丁目3番1号	信託受益権	2,633	2,660	2,630	1.1
		H-7	イリーゼ西岡	北海道札幌市豊平区西岡三条十三丁目7番10号	信託受益権	825	857	858	0.4
		H-8	いざりえ恵庭ビル	北海道恵庭市相生町2番地1	信託受益権	1,590	1,740	1,660	0.7
	H-9	さわやか桜式番館	秋田県秋田市卸町一丁目10番3号	信託受益権	945	993	989	0.4	
	H-10	アクティブ琵琶(注4)	滋賀県大津市雄琴六丁目16番16号、11番8号、17番17号	信託受益権	6,386	6,580	6,560	2.8	
	H-11	SOMPOケア ラヴィーレ神戸垂水	兵庫県神戸市垂水区名谷町猿倉285番地	信託受益権	2,066	2,110	2,110	0.9	
	H-12	グランダ門戸厄神	兵庫県西宮市林田町10番10号	信託受益権	1,152	1,190	1,190	0.5	
	H-13	エクセレント西宮	兵庫県西宮市すみれ台二丁目4番3号	信託受益権	935	975	971	0.4	
	H-15	エクセレント北野	京都府京都市北区北野東紅梅町10番地	信託受益権	759	780	737	0.3	
	H-16	アネシス寺田町	大阪府大阪市生野区林寺一丁目4番24号	信託受益権	3,528	3,640	3,490	1.5	
	H-17	ロココリハ	大阪府豊中市宝山町6番7号	信託受益権	2,080	2,170	2,100	0.9	
	H-18	オラージュ須磨	兵庫県神戸市須磨区若草町三丁目622番地11	信託受益権	2,803	2,830	2,810	1.2	
	H-19	カネディアンヒル	兵庫県神戸市灘区長峰台二丁目3番1号	信託受益権	1,838	1,870	1,830	0.8	
	H-20	アネシス兵庫	兵庫県神戸市兵庫区吉田町一丁目8番21号	信託受益権	1,410	1,440	1,420	0.6	
	H-24	アルテ石屋川	兵庫県神戸市東灘区御影塚町一丁目10番13号	信託受益権	1,181	1,400	1,061	0.5	
その他	H-14	グランヒルズおがわらこ	青森県上北郡東北町大字大浦字立野57番地2	信託受益権	1,311	1,380	1,380	0.6	
小計						54,099	55,285	54,128	23.1

用途	地域	物件番号	物件名称	所在地	所有形態	期末帳簿 価額 (百万円)	期末算定 価額 (百万円) (注1)	取得価格 (百万円) (注2)	投資 比率 (%) (注3)
その他	東京 経済 圏	T-9	コスモハイム元住吉（底地）	神奈川県川崎市中原区木 月祇園町5番1号	不動産	1,798	1,860	1,750	0.7
合計						234,307	280,059	234,766	100.0

- (注1) 「期末算定価額」は、本投資法人の規約に定める資産評価方法及び基準並びに投信協会規則に基づき、一般財団法人日本不動産研究所、大和不動産鑑定株式会社、JLL森井鑑定株式会社又は株式会社谷澤総合鑑定所の不動産鑑定士が作成した不動産鑑定評価書記載の鑑定評価額を記載しています。
- (注2) 「取得価格」は、保有資産に係る各信託受益権売買契約又は各不動産売買契約に記載された各不動産信託受益権又は各不動産の売買価格（取得経費、固定資産税・都市計画税の精算額、消費税及び地方消費税等を含みません。）の百万円未満を切り捨てて記載しています。なお、本合併に伴いJSLより承継した資産については、2018年3月1日の鑑定評価額を取得価格としています。
- (注3) 「投資比率」は、「取得価格」の「合計」に対する当該保有資産の取得価格の比率をいい、小数第2位を四捨五入して記載しています。
- (注4) R-24、H-22は2棟、H-4、H-10は3棟の建物からなり、期末帳簿価額、期末算定価額及び取得価格は、2棟又は3棟の合計の数値を記載しています。以下同じです。

b. 賃貸借の状況

用途	物件番号	物件名称	タイプ・分類 (注1)(注2)	賃貸可能面積 (㎡) (注3)	賃貸面積 (㎡) (注4)	稼働率 (%) (注5)	賃貸可能戸数 (戸) (注6)	賃貸戸数 (戸) (注7)	テナントの総数 (注8)	賃貸事業収入 (注9)	
										(百万円)	構成割合 (%)
居住用施設	T-1	KDX代官山レジデンス	スモール・ファミリー	5,338.99	5,178.88	97.0	86	83	1	161	2.0
	T-3	KDX大伝馬レジデンス	スモール・ファミリー	2,353.23	2,310.78	98.2	54	53	1	58	0.7
	T-4	KDX岩本町レジデンス	スモール・ファミリー	1,131.24	1,131.24	100.0	36	36	1	28	0.4
	T-5	KDX文京千石レジデンス	シングル	2,054.10	2,002.81	97.5	77	76	1	51	0.6
	T-6	KDX吾妻橋レジデンス	シングル	1,054.83	1,031.09	97.7	41	40	1	25	0.3
	T-7	KDX志村坂上レジデンス	ファミリー	6,117.48	5,980.05	97.8	85	83	1	106	1.3
	T-10	KDX武蔵中原レジデンス	ファミリー	2,123.46	2,062.98	97.2	35	34	1	25	0.3
	T-11	KDX千葉中央レジデンス	シングル	3,546.91	3,438.51	96.9	106	103	1	63	0.8
	T-12	KDX川口幸町レジデンス	スモール・ファミリー	2,491.66	2,449.77	98.3	61	60	1	47	0.6
	T-13	KDXレジデンス白金I	スモール・ファミリー	3,617.32	3,617.32	100.0	50	50	1	113	1.4
	T-15	KDXレジデンス白金II	シングル	2,889.66	2,804.24	97.0	85	82	1	90	1.1
	T-16	KDXレジデンス南青山	スモール・ファミリー	1,680.79	1,498.42	89.1	20	16	1	61	0.8
	T-17	KDXレジデンス南麻布	スモール・ファミリー	2,785.42	2,648.80	95.1	62	59	1	75	0.9
	T-18	KDXレジデンス芝公園	スモール・ファミリー	2,507.52	2,441.35	97.4	64	62	1	65	0.8
	T-19	KDXレジデンス麻布イースト	シングル	1,849.00	1,849.00	100.0	76	76	1	58	0.7
	T-20	KDXレジデンス高輪	スモール・ファミリー	1,034.27	1,034.27	100.0	27	27	1	29	0.4
	T-21	KDXレジデンス西原	スモール・ファミリー	2,310.08	2,310.08	100.0	39	39	1	52	0.7
	T-22	KDXレジデンス代官山II	ファミリー	985.10	922.10	93.6	17	16	1	28	0.4
	T-23	KDXレジデンス千駄ヶ谷	スモール・ファミリー	748.96	748.96	100.0	16	16	1	23	0.3
	T-24	KDXレジデンス日本橋水天宮	ファミリー	5,534.86	5,534.86	100.0	79	79	1	97	1.2
	T-25	KDXレジデンス日本橋箱崎	シングル	1,537.38	1,516.87	98.7	60	59	1	41	0.5
	T-26	KDXレジデンス東新宿	シングル	4,358.43	4,358.43	100.0	179	179	1	112	1.4
	T-27	KDXレジデンス四谷	ファミリー	3,101.16	3,033.12	97.8	42	41	1	80	1.0
	T-28	KDXレジデンス西新宿	シングル	1,345.92	1,345.92	100.0	54	54	1	35	0.4
	T-29	KDXレジデンス神楽坂	シングル	890.93	890.93	100.0	34	34	1	25	0.3
	T-30	KDXレジデンス二子玉川	ファミリー	2,339.62	2,270.58	97.0	38	37	1	43	0.5
	T-31	KDXレジデンス駒沢公園	スモール・ファミリー	1,020.18	997.81	97.8	32	31	1	28	0.4
	T-32	KDXレジデンス三宿	シングル	1,103.82	1,078.03	97.7	39	38	1	27	0.3
	T-33	KDXレジデンス用賀	シングル	1,012.80	987.48	97.5	38	37	1	24	0.3
	T-34	KDXレジデンス下馬	シングル	829.05	829.05	100.0	29	29	1	22	0.3
	T-35	ラフィネ南馬込	シングル	2,408.56	2,408.56	100.0	56	56	1	41	0.5
	T-36	KDXレジデンス雪谷大塚	シングル	1,526.98	1,485.18	97.3	72	70	1	39	0.5
	T-37	KDXレジデンス田園調布	ファミリー	2,359.44	2,293.90	97.2	36	35	1	38	0.5
	T-38	KDXレジデンス多摩川	シングル	1,170.40	1,170.40	100.0	52	52	1	28	0.4
	T-39	KDXレジデンス門前仲町	シングル	1,171.41	1,148.63	98.1	49	48	1	28	0.4
	T-40	KDXレジデンス御徒町	シングル	1,329.79	1,281.34	96.4	51	49	1	29	0.4

用途	物件番号	物件名称	タイプ・分類 (注1)(注2)	賃貸可能面積 (㎡) (注3)	賃貸面積 (㎡) (注4)	稼働率 (%) (注5)	賃貸可能戸数 (戸) (注6)	賃貸戸数 (戸) (注7)	テナントの総数 (注8)	賃貸事業収入 (注9)	
										(百万円)	構成割合 (%)
居住用施設	T-41	KDXレジデンス元浅草	スモール・ファミリー	1,314.91	1,281.33	97.4	44	43	1	29	0.4
	T-42	KDXレジデンス板橋本町	シングル	1,127.58	1,127.58	100.0	46	46	1	23	0.3
	T-43	KDXレジデンス小豆沢	シングル	989.82	989.82	100.0	39	39	1	20	0.3
	T-44	KDXレジデンス東武練馬	シングル	931.82	875.44	93.9	37	35	1	17	0.2
	T-45	KDXレジデンス横浜関内	シングル	1,602.16	1,580.06	98.6	72	71	1	34	0.4
	T-46	KDXレジデンス宮前平	ファミリー	2,448.27	2,393.94	97.8	40	39	1	35	0.4
	T-47	KDXレジデンス町田	ファミリー	3,832.53	3,832.53	100.0	52	52	1	64	0.8
	T-48	KDXレジデンス錦糸町	ファミリー	2,024.81	1,959.06	96.8	33	32	1	44	0.6
	T-49	KDXレジデンス日本橋浜町	ファミリー	1,756.27	1,756.27	100.0	28	28	1	31	0.4
	T-50	KDXレジデンス日本橋人形町	シングル	877.14	877.14	100.0	27	27	1	19	0.2
	T-51	KDXレジデンス自由が丘	スモール・ファミリー	1,637.00	1,528.32	93.4	48	45	1	37	0.5
	T-52	KDXレジデンス戸越	スモール・ファミリー	4,591.76	4,591.76	100.0	144	144	1	122	1.5
	T-53	KDXレジデンス品川シーサイド	シングル	3,314.75	3,286.56	99.1	127	126	1	89	1.1
	T-54	KDXレジデンス大島	シングル	2,372.67	2,352.30	99.1	117	116	1	64	0.8
	T-55	KDXレジデンス大山	スモール・ファミリー	4,009.07	3,911.75	97.6	145	142	1	92	1.2
	T-56	KDXレジデンス半蔵門	ファミリー	4,854.23	4,777.96	98.4	85	84	1	132	1.7
	T-57	ピーサイト秋葉原	シングル	1,254.50	1,254.50	100.0	52	52	1	23	0.3
	T-58	KDXレジデンス神楽坂通	シングル	1,809.84	1,784.37	98.6	70	69	1	52	0.7
	T-59	KDXレジデンス千駄木	ファミリー	3,159.89	3,035.48	96.1	40	38	1	65	0.8
	T-60	KDXレジデンス成城	スモール・ファミリー	2,198.56	2,198.56	100.0	38	38	1	42	0.5
	T-61	KDXレジデンス秋葉原	スモール・ファミリー	1,929.61	1,929.61	100.0	32	32	1	41	0.5
	T-62	KDXレジデンス入谷	シングル	1,899.29	1,899.29	100.0	57	57	1	39	0.5
	T-63	KDXレジデンス立川	シングル	4,314.87	3,991.88	92.5	174	161	1	98	1.2
	T-64	KDXレジデンス鶴見	スモール・ファミリー	3,499.84	3,499.84	100.0	59	59	1	56	0.7
	T-65	KDXレジデンス森下千歳	シングル	1,614.28	1,562.21	96.8	65	63	1	39	0.5
	T-66	KDXレジデンス赤坂	スモール・ファミリー	1,180.71	1,180.71	100.0	28	28	1	40	0.5
	T-67	KDXレジデンス神田	スモール・ファミリー	1,031.09	978.91	94.9	30	29	1	28	0.4
	T-68	KDXレジデンス恵比寿	スモール・ファミリー	2,659.66	2,545.09	95.7	65	62	1	96	1.2
T-69	KDXレジデンス西馬込	シングル	1,297.27	1,246.76	96.1	47	45	1	32	0.4	
T-70	KDXレジデンス西麻布	スモール・ファミリー	1,357.88	1,315.97	96.9	33	32	1	39	0.5	
T-71	KDXレジデンス麻布仙台坂	シングル	878.50	878.50	100.0	30	30	1	28	0.4	
T-72	KDXレジデンス早稲田鶴巻	シングル	808.54	808.54	100.0	39	39	1	22	0.3	
T-73	KDXレジデンス文京湯島	シングル	939.89	939.89	100.0	38	38	1	25	0.3	
T-74	KDXレジデンス上石神井	シングル	1,032.18	1,032.18	100.0	47	47	1	23	0.3	
T-75	KDXレジデンス新大塚	シングル	872.00	872.00	100.0	40	40	1	22	0.3	
T-76	KDXレジデンス桜上水	シングル	1,227.16	1,227.16	100.0	43	43	1	29	0.4	
T-77	KDXレジデンス両国	シングル	1,190.53	1,190.53	100.0	36	36	1	29	0.4	
T-78	KDXレジデンス豊洲	シングル	6,811.38	6,811.38	100.0	242	242	1	180	2.2	

用途	物件番号	物件名称	タイプ・分類 (注1)(注2)	賃貸可能面積 (㎡) (注3)	賃貸面積 (㎡) (注4)	稼働率 (%) (注5)	賃貸可能戸数 (戸) (注6)	賃貸戸数 (戸) (注7)	テナントの総数 (注8)	賃貸事業収入 (注9)	
										(百万円)	構成割合 (%)
居住用施設	T-79	KDXレジデンス阿佐ヶ谷	スモール・ファミリー	1,996.08	1,950.81	97.7	44	43	1	48	0.6
	T-80	KDXレジデンス日吉	ファミリー	6,131.93	5,924.71	96.6	92	89	1	77	1.0
	T-81	KDXレジデンス上北沢	スモール・ファミリー	1,971.07	1,920.54	97.4	39	38	1	36	0.5
	T-82	KDXレジデンス上野毛	シングル	1,224.87	1,224.87	100.0	34	34	1	26	0.3
	T-83	KDXレジデンス東浅草	シングル	1,013.40	988.57	97.5	36	35	1	19	0.2
	T-84	KDXレジデンス西船橋	シングル	1,277.78	1,277.78	100.0	57	57	1	20	0.3
	T-86	KDXレジデンス阿佐ヶ谷II	スモール・ファミリー	957.67	866.98	90.5	32	29	1	11	0.1
	R-2	KDX定禅寺通レジデンス	シングル	3,330.15	3,270.99	98.2	92	90	1	49	0.6
	R-3	KDX泉レジデンス	ファミリー	2,798.20	2,798.20	100.0	40	40	1	44	0.5
	R-4	KDX千早レジデンス	スモール・ファミリー	2,936.40	2,728.50	92.9	92	85	1	48	0.6
	R-5	KDX堀筋本町レジデンス	スモール・ファミリー	6,385.70	6,216.75	97.4	160	155	1	117	1.5
	R-7	KDX宝塚レジデンス	ファミリー	4,631.16	4,366.49	94.3	80	76	1	56	0.7
	R-8	KDX清水レジデンス	スモール・ファミリー	6,255.16	6,172.17	98.7	148	146	1	74	0.9
	R-9	KDXレジデンス大通公園	スモール・ファミリー	2,762.76	2,585.66	93.6	78	73	1	33	0.4
	R-10	KDXレジデンス菊水四条	スモール・ファミリー	3,413.06	3,276.98	96.0	84	81	1	39	0.5
	R-11	KDXレジデンス豊平公園	スモール・ファミリー	2,253.81	2,045.32	90.7	65	59	1	22	0.3
	R-13	KDXレジデンス一番町	スモール・ファミリー	1,818.09	1,782.41	98.0	45	44	1	25	0.3
	R-15	KDXレジデンス泉中央	スモール・ファミリー	2,159.25	2,023.35	93.7	40	38	1	22	0.3
	R-16	KDXレジデンス東桜I	スモール・ファミリー	6,221.83	5,989.08	96.3	187	180	1	95	1.2
	R-17	KDXレジデンス東桜II	スモール・ファミリー	2,655.31	2,575.91	97.0	66	64	1	38	0.5
	R-18	KDXレジデンス神宮前	スモール・ファミリー	2,724.19	2,561.86	94.0	95	90	1	40	0.5
	R-19	KDXレジデンス西大路	シングル	2,353.55	2,353.55	100.0	76	76	1	32	0.4
	R-20	KDXレジデンス西院	シングル	1,094.81	1,094.81	100.0	49	49	1	18	0.2
	R-21	KDXレジデンス難波	シングル	3,387.30	3,335.84	98.5	118	116	1	58	0.7
	R-22	KDXレジデンス難波南	シングル	3,813.31	3,682.36	96.6	131	126	1	56	0.7
	R-24	KDXレジデンス茨木I・II	ファミリー	4,701.87	4,625.13	98.4	61	60	1	55	0.7
	R-25	KDXレジデンス豊中南	スモール・ファミリー	2,024.50	1,963.80	97.0	70	68	1	28	0.4
	R-26	KDXレジデンス守口	ファミリー	1,942.78	1,942.78	100.0	28	28	1	23	0.3
	R-27	KDXレジデンス三宮	シングル	2,292.72	2,267.46	98.9	86	85	1	39	0.5
	R-28	芦屋ロイヤルホームズ	ファミリー	3,999.01	3,675.25	91.9	21	20	1	59	0.7
	R-29	KDXレジデンス舟入幸町	シングル	1,889.53	1,770.55	93.7	64	60	1	27	0.3
	R-30	KDXレジデンス天神東II	スモール・ファミリー	2,602.53	2,478.60	95.2	63	60	1	30	0.4
	R-32	KDXレジデンス西公園	ファミリー	2,522.16	2,188.04	86.8	36	31	1	27	0.3
	R-33	KDXレジデンス平尾浄水町	ファミリー	2,098.68	1,924.53	91.7	24	22	1	27	0.3
	R-34	メロディーハイム御殿山(注11)	ファミリー	—	—	—	—	—	—	20	0.3
	R-35	レオパレスFlat新栄	シングル	11,589.95	11,589.95	100.0	274	274	1	121	1.5
	R-36	KDXレジデンス甲南山手	スモール・ファミリー	1,923.22	1,923.22	100.0	55	55	1	32	0.4
R-37	KDXレジデンス本町橋	スモール・ファミリー	6,511.88	6,313.61	97.0	134	130	1	108	1.3	

用途	物件番号	物件名称	タイプ・分類 (注1)(注2)	賃貸可能面積 (㎡) (注3)	賃貸面積 (㎡) (注4)	稼働率 (%) (注5)	賃貸可能戸数 (戸) (注6)	賃貸戸数 (戸) (注7)	テナントの総数 (注8)	賃貸事業収入 (注9)	
										(百万円)	構成割合 (%)
居住用施設	R-38	KDXレジデンス南草津	シングル	5,735.96	5,735.96	100.0	170	170	1	103	1.3
	R-39	KDXレジデンス大濠 ハーバービュータワー	スモール・ファミリー	11,855.63	9,333.11	78.7	212	170	1	177	2.2
	R-40	KDXレジデンス南三条	スモール・ファミリー	5,269.39	5,067.65	96.2	114	110	1	56	0.7
	R-41	セレニテ北久宝寺	シングル	2,277.14	2,277.14	100.0	85	85	1	43	0.5
	R-42	セレニテ西宮本町	シングル	1,351.68	1,351.68	100.0	51	51	1	23	0.3
	R-43	KDXレジデンス西新	スモール・ファミリー	4,472.72	4,048.70	90.5	128	116	1	56	0.7
	R-44	セレニテ神戸元町	シングル	3,787.85	3,602.59	95.1	138	131	1	74	0.9
	R-45	KDXレジデンス夙川ヒルズ	ファミリー	17,575.39	16,254.23	92.5	239	221	1	203	2.5
小計				332,304.44	320,745.39	96.5	8,399	8,148	119	6,289	78.3
ヘルスケア施設	H-1	イリーゼ蒲田・悠生苑	介護付有料老人ホーム	2,086.40	2,086.40	100.0	—	—	1	非開示 (注10)	非開示 (注10)
	H-2	ニチイホーム中野南台	介護付有料老人ホーム	3,339.00	3,339.00	100.0	—	—	1		
	H-3	ジョイステージ八王子	介護付有料老人ホーム	13,812.27	13,812.27	100.0	—	—	1		
	H-4	ゆいま〜る聖ヶ丘	住宅型有料老人ホーム	4,385.53	4,385.53	100.0	—	—	1		
	H-5	ニチイホームたまプラーザ	介護付有料老人ホーム	8,208.65	8,208.65	100.0	—	—	1		
	H-6	天	介護付有料老人ホーム	6,473.60	6,473.60	100.0	—	—	1		
	H-7	イリーゼ西岡	住宅型有料老人ホーム	3,140.27	3,140.27	100.0	—	—	1		
	H-8	いざりえ恵庭ビル	介護付有料老人ホーム	5,343.33	5,343.33	100.0	—	—	1		
	H-9	さわやか桜式番館	介護付有料老人ホーム	3,628.51	3,628.51	100.0	—	—	1		
	H-10	アクティバ琵琶	介護付有料老人ホーム	39,649.84	39,649.84	100.0	—	—	1		
	H-11	SOMPOケアラヴィーレ神戸垂水	介護付有料老人ホーム	4,493.35	4,493.35	100.0	—	—	1		
	H-12	グランダム戸厄神	住宅型有料老人ホーム	3,287.80	3,287.80	100.0	—	—	1		
	H-13	エクセレント西宮	介護付有料老人ホーム	2,685.48	2,685.48	100.0	—	—	1		
	H-14	グランヒルズおがわらこ	サービス付き高齢者向け住宅	4,180.28	4,180.28	100.0	—	—	1		
	H-15	エクセレント北野	住宅型有料老人ホーム	1,339.58	1,339.58	100.0	—	—	1		
	H-16	アネシス寺田町	介護老人保健施設	7,856.64	7,856.64	100.0	—	—	1		
	H-17	ロココリハ	介護老人保健施設	3,860.29	3,860.29	100.0	—	—	1		
	H-18	オラージュ須磨	介護老人保健施設	5,995.74	5,995.74	100.0	—	—	1		
	H-19	カネディアンヒル	介護老人保健施設	3,731.26	3,731.26	100.0	—	—	1		
	H-20	アネシス兵庫	介護老人保健施設	4,415.16	4,415.16	100.0	—	—	1		
	H-21	プレザングラン 大田多摩川	介護付有料老人ホーム	3,175.15	3,175.15	100.0	—	—	1		
	H-22	ツクイ・サンシャイン町田	介護付有料老人ホーム	15,553.33	15,553.33	100.0	—	—	1		
	H-23	せらび恵比寿	介護付有料老人ホーム	1,557.73	1,557.73	100.0	—	—	1		
	H-24	アルテ石屋川	介護付有料老人ホーム	3,444.81	3,444.81	100.0	—	—	1		
小計				155,644.00	155,644.00	100.0	—	—	24	1,694	21.1
その他	T-9	コスモハイム元住吉(底地)	—	3,040.11	3,040.11	100.0	—	—	—	43	0.5
合計				490,988.55	479,429.50	97.6	8,399	8,148	143	8,027	100.0

(注1) 「タイプ」には、居住用施設については当該保有資産における主たる住戸が以下に記載のシングルタイプ、スモール・ファミリータイプ又はファミリータイプのいずれに該当するかの別を記載しています。

シングルタイプ（主として単身世帯を対象とする住宅）	スモール・ファミリータイプ（主として夫婦世帯及び乳幼児等がいる家族世帯を対象とする住宅）	ファミリータイプ（主として3人以上の家族世帯を対象とする住宅）
主たる住戸の1戸当たり専有面積が18㎡以上30㎡未満であり、かつ、賃貸可能戸数が1棟当たり20戸以上であるもの。	主たる住戸の1戸当たり専有面積が30㎡以上60㎡未満であり、かつ賃貸可能戸数が1棟当たり15戸以上であるもの。	主たる住戸の1戸当たり専有面積が60㎡以上であり、かつ、賃貸可能戸数が1棟当たり5戸以上であるもの。

(注2) 「分類」には、以下のヘルスケア施設を記載しています。

介護付有料老人ホーム	住宅型有料老人ホーム	健康型有料老人ホーム	サービス付き高齢者向け住宅	介護老人保健施設
介護保険法上の特定施設入居者生活介護の指定を受けた有料老人ホーム。	介護保険法上の特定施設入居者介護の指定を受けていない有料老人ホームのうち、健康型以外の施設。	介護保険上の特定施設入居者介護の指定を受けておらず、介護が必要になった場合に、契約を解除して退去することが必要な有料老人ホーム（サービス付き高齢者向け住宅に該当するものを除きます）。	高齢者の居住の安定確保に関する法律等に定められる、住宅（面積・設備・構造）、入居者へのサービス及び入居者との契約に関する基準を満たし、都道府県に登録された賃貸住宅又は有料老人ホーム。	要介護者に対し、施設サービス計画に基づいて、看護、医学的管理の下における介護及び機能訓練その他必要な医療並びに日常生活上の世話をを行うことを目的とする施設として、都道府県知事の許可をうけたもの。

(注3) 「賃貸可能面積」には、2020年1月31日現在における、各保有資産に係る建物の賃貸が可能な床面積（各保有資産に関して複数の建物が存在する場合には、各建物の賃貸が可能な床面積の合計）又は敷地面積であり、賃貸借契約書に表示されているものを記載しています。

(注4) 「賃貸面積」には、2020年1月31日現在における、実際にエンドテナントとの間で賃貸借契約が締結され、賃貸が行われている賃貸借契約書に表示された面積を記載しています。

(注5) 「稼働率」は、「賃貸面積」÷「賃貸可能面積」×100の式によります。「稼働率」の「合計」欄には、ポートフォリオ全体の稼働率を記載しています。

(注6) 「賃貸可能戸数」には、2020年1月31日現在における、賃貸が可能な戸数（店舗等がある場合は、店舗数等を含みます。）を記載しています。

(注7) 「賃貸戸数」には、2020年1月31日現在における、実際にエンドテナントとの間で賃貸借契約が締結され、エンドテナントに対して賃貸している戸数（店舗等を含みます。）を記載しています。

(注8) 居住用施設の「テナントの総数」は、マスターリース会社とマスターリース契約が締結されている場合、テナント数は1として記載しています。2020年1月31日現在、ラフィネ南馬込を除いた本投資法人の保有するすべての居住用施設について、マスターリース契約が締結されており、居住用施設に係る「テナントの総数」欄の「小計」欄には、各物件のマスターリース契約の合計数（延べ数）を記載しています。なお、マスターリース会社の合計は12社となります。ヘルスケア施設の「テナントの総数」は、マスターリース契約が締結されている場合、テナント数は1として記載しています。2020年1月31日現在、保有するすべてのヘルスケア施設について、本投資法人がマスターリース契約を締結しています。当該マスターリース契約上、契約満了日は各ヘルスケア施設に係る信託契約の満了日と同一の日とされています。また、当該マスターリース契約上、契約更改の方法についての定めはありませんが、対象となる物件に係る信託契約の期間が延長された場合には、マスターリース契約の期間も同様に延長される旨の定めがあります。なお、当該マスターリース契約は、いわゆるパススルー型の賃貸借契約であり、2020年1月31日現在、テナントとの間で締結されている有効な賃貸借契約に基づく当該マスターリース上の賃貸面積は155,644.00㎡、敷金・保証金は0円となっています。

(注9) 「賃貸事業収入」には、各保有資産の当期の不動産賃貸事業収益の合計を記載しており、百万円未満を切り捨てて記載しています。また、「構成割合」には、各保有資産の賃貸事業収入を全保有資産に係る合計額で除した比率を示しています。

(注10) テナントの承諾が得られていないため開示していません。

(注11) 2020年1月27日付で譲渡しています。

(ロ) 信託受益権の概要

2020年1月31日現在の保有資産の個別資産ごとの信託の概要（信託受託者及び信託期間）は、以下のとおりです。なお、本投資法人が不動産自体を取得している保有資産については各項目に「－」と記載しています。

今後、信託期間の満了が到来する各保有資産については、信託を継続するか、又は、信託の終了に伴い信託不動産の現物交付を受けて不動産自体を保有することとするかについて経済合理性等を総合的に勘案したうえで判断します。

物件 番号	物件名称	信託受託者	信託期間	
			設定日	満了日
T-1	KDX代官山レジデンス	三井住友信託銀行株式会社	2003年 9月29日	2022年 5月 1日
T-3	KDX大伝馬レジデンス	三菱UFJ信託銀行株式会社	2007年 7月27日	2022年 5月 1日
T-4	KDX岩本町レジデンス	みずほ信託銀行株式会社	2007年 9月26日	2022年 5月 1日
T-5	KDX文京千石レジデンス	みずほ信託銀行株式会社	2007年 9月14日	2022年 5月 1日
T-6	KDX吾妻橋レジデンス	三菱UFJ信託銀行株式会社	2007年10月30日	2022年 5月 1日
T-7	KDX志村坂上レジデンス	みずほ信託銀行株式会社	2007年 7月31日	2022年 5月 1日
T-9	コスモハイム元住吉（底地）	－	－	－
T-10	KDX武蔵中原レジデンス	みずほ信託銀行株式会社	2005年 8月 1日	2022年 5月 1日
T-11	KDX千葉中央レジデンス	三菱UFJ信託銀行株式会社	2007年 4月26日	2022年 5月 1日
T-12	KDX川口幸町レジデンス	三井住友信託銀行株式会社	2007年 3月14日	2022年 5月 1日
T-13	KDXレジデンス白金I	三菱UFJ信託銀行株式会社	2003年 7月31日	2023年 8月31日
T-15	KDXレジデンス白金II	三菱UFJ信託銀行株式会社	2004年10月29日	2023年 8月31日
T-16	KDXレジデンス南青山	三菱UFJ信託銀行株式会社	2002年 8月 9日	2023年 8月31日
T-17	KDXレジデンス南麻布	三菱UFJ信託銀行株式会社	2004年12月15日	2023年 8月31日
T-18	KDXレジデンス芝公園	三井住友信託銀行株式会社	2005年12月20日	2023年 8月31日
T-19	KDXレジデンス麻布イースト	三菱UFJ信託銀行株式会社	2004年 7月30日	2023年 8月31日
T-20	KDXレジデンス高輪	三井住友信託銀行株式会社	2007年 8月24日	2023年 8月31日
T-21	KDXレジデンス西原	三菱UFJ信託銀行株式会社	2004年 6月25日	2023年 8月31日
T-22	KDXレジデンス代官山II	みずほ信託銀行株式会社	2005年 3月 2日	2023年 8月31日
T-23	KDXレジデンス千駄ヶ谷	三菱UFJ信託銀行株式会社	2005年 9月30日	2023年 8月31日
T-24	KDXレジデンス日本橋水天宮	みずほ信託銀行株式会社	2005年 7月27日	2023年 8月31日
T-25	KDXレジデンス日本橋箱崎	三菱UFJ信託銀行株式会社	2004年 3月12日	2023年 8月31日
T-26	KDXレジデンス東新宿	三井住友信託銀行株式会社	2008年 2月29日	2023年 8月31日
T-27	KDXレジデンス四谷	三菱UFJ信託銀行株式会社	2004年 7月30日	2023年 8月31日
T-28	KDXレジデンス西新宿	みずほ信託銀行株式会社	2005年10月31日	2023年 8月31日
T-29	KDXレジデンス神楽坂	みずほ信託銀行株式会社	2006年 2月17日	2023年 8月31日
T-30	KDXレジデンス二子玉川	三菱UFJ信託銀行株式会社	2003年 3月31日	2023年 8月31日
T-31	KDXレジデンス駒沢公園	みずほ信託銀行株式会社	2006年 3月17日	2023年 8月31日
T-32	KDXレジデンス三宿	三井住友信託銀行株式会社	2006年 7月14日	2023年 8月31日
T-33	KDXレジデンス用賀	みずほ信託銀行株式会社	2006年 3月10日	2023年 8月31日
T-34	KDXレジデンス下馬	みずほ信託銀行株式会社	2005年10月31日	2023年 8月31日
T-35	ラフィネ南馬込	三菱UFJ信託銀行株式会社	2004年 3月26日	2023年 8月31日
T-36	KDXレジデンス雪谷大塚	三井住友信託銀行株式会社	2008年 1月31日	2023年 8月31日
T-37	KDXレジデンス田園調布	みずほ信託銀行株式会社	1996年 3月29日	2023年 8月31日
T-38	KDXレジデンス多摩川	三井住友信託銀行株式会社	2007年 2月26日	2023年 8月31日
T-39	KDXレジデンス門前仲町	みずほ信託銀行株式会社	2005年 4月21日	2023年 8月31日
T-40	KDXレジデンス御徒町	みずほ信託銀行株式会社	2005年 2月23日	2023年 8月31日
T-41	KDXレジデンス元浅草	みずほ信託銀行株式会社	2005年 2月23日	2023年 8月31日
T-42	KDXレジデンス板橋本町	三井住友信託銀行株式会社	2007年 9月28日	2023年 8月31日
T-43	KDXレジデンス小豆沢	みずほ信託銀行株式会社	2006年11月30日	2023年 8月31日
T-44	KDXレジデンス東武練馬	みずほ信託銀行株式会社	2007年 3月 9日	2023年 8月31日
T-45	KDXレジデンス横浜関内	三菱UFJ信託銀行株式会社	2004年 2月25日	2023年 8月31日

物件番号	物件名称	信託受託者	信託期間	
			設定日	満了日
T-46	KDXレジデンス宮前平	三菱UFJ信託銀行株式会社	2004年 4月 1日	2023年 8月31日
T-47	KDXレジデンス町田	みずほ信託銀行株式会社	2007年 1月31日	2023年 8月31日
T-48	KDXレジデンス錦糸町	三井住友信託銀行株式会社	2007年 3月23日	2024年 3月31日
T-49	KDXレジデンス日本橋浜町	みずほ信託銀行株式会社	2005年10月14日	2024年 8月31日
T-50	KDXレジデンス日本橋人形町	三菱UFJ信託銀行株式会社	2003年 2月 5日	2024年 8月31日
T-51	KDXレジデンス自由が丘	三菱UFJ信託銀行株式会社	2005年 2月24日	2024年 8月31日
T-52	KDXレジデンス戸越	三菱UFJ信託銀行株式会社	2011年10月14日	2024年 8月31日
T-53	KDXレジデンス品川シーサイド	三菱UFJ信託銀行株式会社	2011年10月14日	2024年 8月31日
T-54	KDXレジデンス大島	三菱UFJ信託銀行株式会社	2009年 2月27日	2024年 8月31日
T-55	KDXレジデンス大山	三菱UFJ信託銀行株式会社	2011年10月14日	2024年 8月31日
T-56	KDXレジデンス半蔵門	三菱UFJ信託銀行株式会社	2004年 1月30日	2025年 2月28日
T-57	ビーサイト秋葉原	三菱UFJ信託銀行株式会社	2015年 2月 5日	2025年 2月28日
T-58	KDXレジデンス神楽坂通	三菱UFJ信託銀行株式会社	2015年 2月 5日	2025年 2月28日
T-59	KDXレジデンス千駄木	三井住友信託銀行株式会社	2012年 2月 8日	2025年 2月28日
T-60	KDXレジデンス成城	三井住友信託銀行株式会社	2008年 8月22日	2025年 2月28日
T-61	KDXレジデンス秋葉原	三菱UFJ信託銀行株式会社	2008年 4月30日	2025年 2月28日
T-62	KDXレジデンス入谷	みずほ信託銀行株式会社	2007年 3月30日	2025年 2月28日
T-63	KDXレジデンス立川	三井住友信託銀行株式会社	2008年 3月27日	2025年 2月28日
T-64	KDXレジデンス鶴見	三井住友信託銀行株式会社	2003年10月30日	2025年 2月28日
T-65	KDXレジデンス森下千歳	みずほ信託銀行株式会社	2009年 2月27日	2025年 5月31日
T-66	KDXレジデンス赤坂	みずほ信託銀行株式会社	2015年 9月30日	2025年 9月30日
T-67	KDXレジデンス神田	みずほ信託銀行株式会社	2015年 9月30日	2025年 9月30日
T-68	KDXレジデンス恵比寿	みずほ信託銀行株式会社	2015年10月30日	2025年10月31日
T-69	KDXレジデンス西馬込	三井住友信託銀行株式会社	2016年 8月30日	2026年 8月31日
T-70	KDXレジデンス西麻布	みずほ信託銀行株式会社	2009年 2月27日	2026年 8月31日
T-71	KDXレジデンス麻布仙台坂	三菱UFJ信託銀行株式会社	2015年 3月20日	2026年 8月31日
T-72	KDXレジデンス早稲田鶴巻	三菱UFJ信託銀行株式会社	2015年 3月20日	2026年 8月31日
T-73	KDXレジデンス文京湯島	三菱UFJ信託銀行株式会社	2015年 3月20日	2026年 8月31日
T-74	KDXレジデンス上石神井	三菱UFJ信託銀行株式会社	2015年 3月20日	2026年 8月31日
T-75	KDXレジデンス新大塚	三菱UFJ信託銀行株式会社	2016年11月 1日	2026年10月31日
T-76	KDXレジデンス桜上水	三菱UFJ信託銀行株式会社	2016年11月 1日	2026年10月31日
T-77	KDXレジデンス両国	三菱UFJ信託銀行株式会社	2016年11月 1日	2026年10月31日
T-78	KDXレジデンス豊洲	みずほ信託銀行株式会社	2017年 8月22日	2027年 8月31日
T-79	KDXレジデンス阿佐ヶ谷	三井住友信託銀行株式会社	2011年 6月29日	2028年 8月31日
T-80	KDXレジデンス日吉	みずほ信託銀行株式会社	2017年 8月31日	2028年 8月31日
T-81	KDXレジデンス上北沢	三菱UFJ信託銀行株式会社	2019年 2月 1日	2029年 1月31日
T-82	KDXレジデンス上野毛	三菱UFJ信託銀行株式会社	2016年12月21日	2029年 1月31日
T-83	KDXレジデンス東浅草	三井住友信託銀行株式会社	2019年 2月21日	2029年 2月28日
T-84	KDXレジデンス西船橋	三井住友信託銀行株式会社	2019年 9月17日	2029年 9月30日
T-86	KDXレジデンス阿佐ヶ谷II	みずほ信託銀行株式会社	2019年10月29日	2029年10月31日
R-2	KDX定禅寺通レジデンス	三井住友信託銀行株式会社	2012年 5月 1日	2022年 5月 1日
R-3	KDX泉レジデンス	三井住友信託銀行株式会社	2009年 7月17日	2022年 5月 1日
R-4	KDX千早レジデンス	三井住友信託銀行株式会社	2012年 5月 1日	2022年 5月 1日
R-5	KDX堺筋本町レジデンス	株式会社りそな銀行	2007年11月30日	2022年 5月 1日
R-7	KDX宝塚レジデンス	株式会社りそな銀行	2006年 7月 7日	2022年 5月 1日
R-8	KDX清水レジデンス	みずほ信託銀行株式会社	2008年 6月10日	2022年 5月 1日
R-9	KDXレジデンス大通公園	三井住友信託銀行株式会社	2007年 1月26日	2023年 8月31日

物件 番号	物件名称	信託受託者	信託期間	
			設定日	満了日
R-10	KDXレジデンス菊水四条	三井住友信託銀行株式会社	2007年 3月16日	2023年 8月31日
R-11	KDXレジデンス豊平公園	三井住友信託銀行株式会社	2007年 3月16日	2023年 8月31日
R-13	KDXレジデンス一番町	三井住友信託銀行株式会社	2007年 7月12日	2023年 8月31日
R-15	KDXレジデンス泉中央	三井住友信託銀行株式会社	2007年 3月30日	2023年 8月31日
R-16	KDXレジデンス東桜I	みずほ信託銀行株式会社	2013年 8月 7日	2023年 8月31日
R-17	KDXレジデンス東桜II	みずほ信託銀行株式会社	2006年 5月 1日	2023年 8月31日
R-18	KDXレジデンス神宮前	三井住友信託銀行株式会社	2007年 3月 8日	2023年 8月31日
R-19	KDXレジデンス西大路	みずほ信託銀行株式会社	2007年 4月26日	2023年 8月31日
R-20	KDXレジデンス西院	みずほ信託銀行株式会社	2006年 7月31日	2023年 8月31日
R-21	KDXレジデンス難波	みずほ信託銀行株式会社	2006年10月26日	2023年 8月31日
R-22	KDXレジデンス難波南	みずほ信託銀行株式会社	2007年 8月31日	2023年 8月31日
R-24	KDXレジデンス茨木I・II	みずほ信託銀行株式会社	2006年 3月17日	2023年 8月31日
R-25	KDXレジデンス豊中南	みずほ信託銀行株式会社	2007年 3月23日	2023年 8月31日
R-26	KDXレジデンス守口	みずほ信託銀行株式会社	2006年12月15日	2023年 8月31日
R-27	KDXレジデンス三宮	みずほ信託銀行株式会社	2007年 2月27日	2023年 8月31日
R-28	芦屋ロイヤルホームズ	みずほ信託銀行株式会社	2005年12月20日	2023年 8月31日
R-29	KDXレジデンス舟入幸町	みずほ信託銀行株式会社	2007年 5月30日	2023年 8月31日
R-30	KDXレジデンス天神東II	三井住友信託銀行株式会社	2007年 5月25日	2023年 8月31日
R-32	KDXレジデンス西公園	三井住友信託銀行株式会社	2006年 3月10日	2023年 8月31日
R-33	KDXレジデンス平尾浄水町	三井住友信託銀行株式会社	2005年11月29日	2023年 8月31日
R-35	レオパレスFlat新栄	三菱UFJ信託銀行株式会社	2007年 9月28日	2024年12月31日
R-36	KDXレジデンス甲南山手	三菱UFJ信託銀行株式会社	2008年 3月25日	2024年12月31日
R-37	KDXレジデンス本町橋	三井住友信託銀行株式会社	2005年 6月29日	2024年12月31日
R-38	KDXレジデンス南草津	三井住友信託銀行株式会社	2008年 9月12日	2025年 2月28日
R-39	KDXレジデンス大濠 ハーバービュータワー	三井住友信託銀行株式会社	2007年 4月26日	2025年 2月28日
R-40	KDXレジデンス南三条	みずほ信託銀行株式会社	2012年 8月29日	2025年 9月30日
R-41	セレニテ北久宝寺	三菱UFJ信託銀行株式会社	2015年10月27日	2025年10月31日
R-42	セレニテ西宮本町	三井住友信託銀行株式会社	2016年12月 1日	2026年12月31日
R-43	KDXレジデンス西新	三井住友信託銀行株式会社	2015年11月30日	2027年 7月31日
R-44	セレニテ神戸元町	三井住友信託銀行株式会社	2017年 8月31日	2028年 8月31日
R-45	KDXレジデンス夙川ヒルズ	三井住友信託銀行株式会社	2013年 7月11日	2028年 8月31日
H-1	イリーゼ蒲田・悠生苑	三井住友信託銀行株式会社	2015年 3月 6日	2025年 7月31日
H-2	ニチイホーム中野南台	三菱UFJ信託銀行株式会社	2014年 9月30日	2035年 7月31日
H-3	ジョイステージ八王子	新生信託銀行株式会社	2015年 5月28日	2025年 7月31日
H-4	ゆいま〜る聖ヶ丘	三菱UFJ信託銀行株式会社	2014年12月17日	2035年 7月31日
H-5	ニチイホームたまプラーザ(注)	三菱UFJ信託銀行株式会社	(土地) 2015年 6月 1日 (建物) 2005年 5月27日	(土地) 2035年 7月31日 (建物) 2035年 7月31日
H-6	天	新生信託銀行株式会社	2015年 2月26日	2025年 7月31日
H-7	イリーゼ西岡	三井住友信託銀行株式会社	2015年 7月29日	2025年 7月31日
H-8	いざりえ恵庭ビル	三菱UFJ信託銀行株式会社	2015年 7月29日	2035年 7月31日
H-9	さわやか桜式番館	新生信託銀行株式会社	2013年 3月27日	2025年 7月31日
H-10	アクティバ琵琶	三菱UFJ信託銀行株式会社	(当初信託不動産) 2007年 1月29日 (追加信託不動産) 2007年 8月29日	2035年 7月31日
H-11	SOMPOケア ラヴィーレ神戸垂水	新生信託銀行株式会社	2010年 5月13日	2025年 7月31日

物件 番号	物件名称	信託受託者	信託期間	
			設定日	満了日
H-12	グランダ門戸厄神	三菱UFJ信託銀行株式会社	2015年 7月29日	2035年 7月31日
H-13	エクセレント西宮	三菱UFJ信託銀行株式会社	2014年10月 8日	2035年 7月31日
H-14	グランヒルズおがわらこ	三菱UFJ信託銀行株式会社	2015年 7月29日	2035年 7月31日
H-15	エクセレント北野	三菱UFJ信託銀行株式会社	2015年 8月21日	2035年 8月20日
H-16	アネシス寺田町	三菱UFJ信託銀行株式会社	2016年 3月29日	2036年 3月31日
H-17	ロココリハ	三菱UFJ信託銀行株式会社	2016年 3月29日	2036年 3月31日
H-18	オラージュ須磨	三菱UFJ信託銀行株式会社	2016年 3月29日	2036年 3月31日
H-19	カネディアンヒル	三菱UFJ信託銀行株式会社	2016年 3月29日	2036年 3月31日
H-20	アネシス兵庫	三菱UFJ信託銀行株式会社	2016年 3月29日	2036年 3月31日
H-21	プレザングラン 大田多摩川	三井住友信託銀行株式会社	2016年 9月30日	2036年 9月30日
H-22	ツクイ・サンシャイン町田	三井住友信託銀行株式会社	2015年 3月27日	2029年 2月28日
H-23	せらび恵比寿	三井住友信託銀行株式会社	2018年 7月 5日	2029年 6月 2日
H-24	アルテ石屋川	三井住友信託銀行株式会社	2017年 6月 1日	2029年 6月 2日

(注) 土地を信託財産とする信託受益権と建物を信託財産とする信託受益権の2つの信託受益権により構成されているため、それぞれの信託受益権に係る信託契約の設定日と満了日を記載しています。

(ハ) 個別不動産及び信託不動産の概要

本投資法人の2020年1月31日時点における保有資産に係る不動産の個別の概要は、以下のとおりです。なお、記載事項に関する説明は、別途個別に記載する場合を除き、以下のとおりです。

a. 「特定資産の概要」欄に関する説明

「取得価格」は、保有資産に係る各信託受益権売買契約又は各不動産売買契約に記載された各不動産信託受益権又は各不動産の売買価格（取得経費、固定資産税・都市計画税の精算額、消費税及び地方消費税等を含みません。）の百万円未満を切り捨てて記載しています。

「取得日」は、各保有資産を現実に取得した取得年月日を記載しています。

「所在地」は、住居表示（底地物件の場合には、底地上に所在する建物の住居表示）を記載しています。住居表示のない場合、番地住所による建物住所又は登記事項証明書記載の建物所在地（複数ある場合はそのうちの一の建物所在地）を記載しています。

「アクセス（主な利用駅）」は、原則として一般財団法人日本不動産研究所、大和不動産鑑定株式会社、JLL森井鑑定株式会社又は株式会社谷澤総合鑑定所作成の各不動産に係る不動産鑑定評価書の記載に基づいて記載しています。なお、居住用施設について、不動産鑑定評価書に所要時間の記載のないものは、「不動産の表示に関する公正競争規約」（平成15年公正取引委員会告示第2号。その後の改正を含みます。）及び同規約施行規則に基づき、道路距離80メートルにつき1分間を要するものとして算出した数値を記載しています。

土地の「所有形態」は、本投資法人又は信託受託者が保有する権利の種類を記載しています。

土地の「敷地面積」は、登記簿上の記載（借地がある場合には借地面積を含みます。）に基づいており、現況とは一致しない場合があります。なお、区分所有建物については、一棟の建物が所在する土地全体の面積を記載しています。

土地の「用途地域」は、都市計画法第8条第1項第1号に掲げる用途地域の種類を記載しています。

土地の「建ぺい率」は、建築基準法第53条第1項に定める、建築物の建築面積の敷地面積に対する割合であって、用途地域等に応じて都市計画で定められる建ぺい率の上限値（指定建ぺい率）（複数ある場合にはそのいずれも）を記載しています。かかる建ぺい率の上限値は、防火地域内の耐火建築物であることその他の理由により緩和若しくは割増され、又は減少することがあり、実際に適用される建ぺい率の上限値とは異なる場合があります。

土地の「容積率」は、建築基準法第52条第1項に定める、建築物の延べ面積の敷地面積に対する割合であって、用途地域等に応じて都市計画で定められる容積率の上限値（指定容積率）（複数ある場合にはそのいずれも）を記載しています。かかる容積率の上限値は、敷地に接続する道路の幅員その他の理由により緩和若しくは割増され、又は減少することがあり、実際に適用される容積率の上限値とは異なる場合があります。

建物の「所有形態」は、信託受託者が保有する権利の種類を記載しています。

建物の「延床面積」は、登記簿上の記載に基づいており、附属建物は含まれていません。なお、区分所有建物については、区分所有建物が含まれる一棟の建物全体の延床面積を記載しています。

建物の「竣工日」は、登記簿上の新築年月日を記載しています。

建物の「用途」は、登記簿上の建物種別を記載しています。なお、区分所有建物については、本投資法人の保有に係る専有部分の種別を記載しています。

建物の「構造・階数」は、登記簿上の記載に基づいています。なお、区分所有建物については、区分所有建物が含まれる一棟の建物全体の構造・階数を記載しています。

建物の「賃貸可能戸数」は、2020年1月31日現在における、賃貸が可能な戸数（店舗等がある場合は、店舗数等を含みます。）を記載しています。

「PM会社」は、各保有資産について2020年1月31日現在効力を有するプロパティ・マネジメント契約を締結しているプロパティ・マネジメント会社を記載しています。

「マスターリース会社」は、各保有資産について2020年1月31日現在効力を有するマスターリース契約を締結しているマスターリース会社を記載しています。

「マスターリース種別」は、賃料保証のないマスターリース契約が締結されているものについて「パススルー」、賃料保証のあるマスターリース契約が締結されているものについて「賃料保証」と記載しています。なお、本投資法人がエンドテナントと直接賃貸借契約を締結している場合又はエンドテナントがない場合については「ー」と表示しています。

b. 「賃貸借の概要」欄に関する説明

「主テナント」は、2020年1月31日現在有効な各保有資産に係る各賃貸借契約において、賃貸面積が最も大きいテナントの名称を記載しています。

c. 「入居者の状況・施設の概要」欄に関する説明

「オペレーター」、「開設年月日」、「施設の類型」、「居室数（室）」、「居住の権利形態」、「定員（人／床）」、「居室面積帯（㎡）」、「入居者数（人）」、「入居時要件」、「入居率」「入居者の平均年齢（歳）」、「利用料の支払方式」、「介護に関わる職員体制」及び「夜間職員体制（最小時人数）」は、重要事項説明書に表示された内容又はオペレーターから提供を受けた情報に基づき記載しています。オペレーターから提供を受けた情報に基づき記載している場合には、括弧内に当該情報の基準時を記載しています。なお、重要事項説明書に記載がない場合、該当がない場合、オペレーターから情報の提供が受けられなかった場合及び開示につき承諾が得られていない場合は、「－」と記載しています。

「利用料の支払方式」は、重要事項説明書に最も一般的・標準的なプランとして表示された内容又はオペレーターから最も一般的・標準的なプランとして提供を受けた情報を記載しています。

「入居者の平均要介護度」は、重要事項説明書に表示された要介護度別入居者数に、自立は0、要支援1は0.375、要支援2は1、要介護1から5まではそれぞれ1から5まで、をそれぞれ乗じた数の合計を入居者数で除した値を、小数第2位を四捨五入して記載しています。なお、重要事項説明書に記載がない場合及び開示につき承諾が得られていない場合は、「－」と記載しています。

「協力医療機関」及び「協力歯科医療機関」は、重要事項説明書に表示された、協力医療機関及び協力歯科医療機関並びに指定医療機関を記載しています。

d. 「特記事項」欄に関する説明

「特記事項」には、2020年1月31日現在において各保有資産の権利関係・利用等及び評価額・収益性・処分性への影響等を考慮して重要と考えられる事項を記載しています。

物件番号	T-1	物件名称	KDX代官山レジデンス		
特定資産の概要					
特定資産の種類	不動産信託受益権				
取得価格	4,700百万円	取得日	2012年5月1日		
所在地	東京都渋谷区猿楽町7番1号				
アクセス (主な利用駅)	東急東横線「代官山」駅 徒歩約7分				
土地	所有形態	所有権	敷地面積	2,134.66㎡	
	用途地域	第二種中高層住居専用地域			
	建ぺい率	60%	容積率	300%	
建物	所有形態	所有権	延床面積	8,192.31㎡	
	竣工日	2003年2月10日		用途	共同住宅・駐車場・店舗
	構造・階数	鉄筋コンクリート造陸屋根地下2階付6階建		賃貸可能戸数	86戸
PM会社	アール・エー・アセット・マネジメント株式会社				
マスターリース 会社	アール・エー・アセット・マネジメント株式会社		マスターリース 種別	パススルー	
特記事項					
該当事項はありません。					

物件番号	T-3	物件名称	KDX大伝馬レジデンス		
特定資産の概要					
特定資産の種類	不動産信託受益権				
取得価格	1,775百万円	取得日	2012年5月1日		
所在地	東京都中央区日本橋大伝馬町3番10号				
アクセス (主な利用駅)	東京メトロ日比谷線「小伝馬町」駅 徒歩約2分、JR総武快速線「新日本橋」駅 徒歩約5分、東京メトロ銀座線「三越前」駅 徒歩約6分				
土地	所有形態	所有権	敷地面積	463.09㎡	
	用途地域	商業地域			
	建ぺい率	80%	容積率	600%	
建物	所有形態	所有権	延床面積	3,008.79㎡	
	竣工日	2007年3月14日		用途	共同住宅・駐車場・駐輪場
	構造・階数	鉄筋コンクリート造陸屋根地下1階付10階建		賃貸可能戸数	54戸
PM会社	株式会社タイセイ・ハウジープロパティ				
マスターリース 会社	株式会社タイセイ・ハウジープロパティ		マスターリース 種別	パススルー	
特記事項					
該当事項はありません。					

物件番号	T-4	物件名称	KDX岩本町レジデンス		
特定資産の概要					
特定資産の種類	不動産信託受益権				
取得価格	822百万円	取得日	2012年5月1日		
所在地	東京都千代田区岩本町二丁目16番12号				
アクセス (主な利用駅)	都営地下鉄新宿線「岩本町」駅 徒歩約5分				
土地	所有形態	所有権	敷地面積	172.46㎡	
	用途地域	商業地域			
	建ぺい率	80%	容積率	600%	
建物	所有形態	所有権	延床面積	1,248.90㎡	
	竣工日	2007年9月5日		用途	共同住宅
	構造・階数	鉄筋コンクリート造陸屋根13階建		賃貸可能戸数	36戸
PM会社	株式会社タイセイ・ハウジープロパティ				
マスターリース 会社	株式会社タイセイ・ハウジープロパティ		マスターリース 種別	パススルー	
特記事項					
該当事項はありません。					

物件番号	T-5	物件名称	KDX文京千石レジデンス		
特定資産の概要					
特定資産の種類	不動産信託受益権				
取得価格	1,488百万円	取得日	2012年5月1日		
所在地	東京都文京区本駒込六丁目3番2号				
アクセス (主な利用駅)	都営地下鉄三田線「千石」駅 徒歩約2分				
土地	所有形態	所有権	敷地面積	572.40㎡	
	用途地域	商業地域、第一種中高層住居専用地域			
	建ぺい率	80%・60%		容積率	600%・300%
建物	所有形態	所有権	延床面積	2,305.14㎡	
	竣工日	2005年8月9日		用途	共同住宅
	構造・階数	鉄筋コンクリート造陸屋根地下1階付 12階建		賃貸可能戸数	77戸
PM会社	株式会社タイセイ・ハウジープロパティ				
マスターリース 会社	株式会社タイセイ・ハウジープロパティ		マスターリース 種別	パススルー	
特記事項					
該当事項はありません。					

物件番号	T-6	物件名称	KDX吾妻橋レジデンス		
特定資産の概要					
特定資産の種類	不動産信託受益権				
取得価格	650百万円	取得日	2012年5月1日		
所在地	東京都墨田区吾妻橋一丁目9番8号				
アクセス (主な利用駅)	都営地下鉄浅草線「本所吾妻橋」駅 徒歩約4分、 東京メトロ銀座線ほか「浅草」駅 徒歩約5分				
土地	所有形態	所有権	敷地面積	228.29㎡	
	用途地域	商業地域			
	建ぺい率	80%	容積率	500%	
建物	所有形態	所有権	延床面積	1,192.38㎡	
	竣工日	2007年9月26日	用途	共同住宅・店舗	
	構造・階数	鉄筋コンクリート造陸屋根11階建	賃貸可能戸数	41戸	
PM会社	東京建物不動産販売株式会社				
マスターリース 会社	東京建物不動産販売株式会社	マスターリース 種別	パススルー		
特記事項					
該当事項はありません。					

物件番号	T-7	物件名称	KDX志村坂上レジデンス		
特定資産の概要					
特定資産の種類	不動産信託受益権				
取得価格	2,830百万円	取得日	2012年5月1日		
所在地	東京都板橋区東坂下一丁目16番5号				
アクセス (主な利用駅)	都営地下鉄三田線「志村坂上」駅 徒歩約10分				
土地	所有形態	所有権	敷地面積	3,194.19㎡	
	用途地域	工業地域			
	建ぺい率	60%	容積率	200%	
建物	所有形態	所有権	延床面積	6,365.26㎡ (注)	
	竣工日	2007年7月2日	用途	共同住宅	
	構造・階数	鉄筋コンクリート造陸屋根9階建	賃貸可能戸数	85戸	
PM会社	株式会社タイセイ・ハウジープロパティ				
マスターリース 会社	株式会社タイセイ・ハウジープロパティ	マスターリース 種別	パススルー		
特記事項					
該当事項はありません。					
(注) 本物件には以下の附属建物がありますが、延床面積には含まれていません。 種類：ゴミ置場・電気室、構造：鉄筋コンクリート造陸屋根平家建、床面積：53.55㎡					

物件番号	T-9	物件名称	コスモハイム元住吉 (底地)		
特定資産の概要					
特定資産の種類	不動産				
取得価格	1,750百万円	取得日	2012年4月26日		
所在地	神奈川県川崎市中原区木月祇園町5番1号				
アクセス (主な利用駅)	東急東横線「元住吉」駅 徒歩約10分				
土地	所有形態	所有権	敷地面積	3,040.11㎡	
	用途地域	第一種中高層住居専用地域			
	建ぺい率	60%	容積率	200%	
建物	所有形態	—	延床面積	—	
	竣工日	—	用途	—	
	構造・階数	—	賃貸可能戸数	—	
PM会社	—				
マスターリース 会社	—	マスターリース 種別	—		
特記事項					
<p>本投資法人が、本書の日付現在、本土地上の建物の信託受託者である三井住友信託銀行株式会社との間で締結している一般定期借地権設定契約の内容は以下のとおりです。</p> <p>借地権者 : 建物信託受託者（三井住友信託銀行株式会社）</p> <p>借地権の種類 : 借地借家法第22条に基づく一般定期借地権</p> <p>借地期間 : 2012年4月26日から50年間</p> <p>年間賃料 : 87,500,000円</p> <p>賃料改定 : 契約締結日から10年間、賃料改定は行わないものとされています。</p> <p>敷金・保証金 : 該当事項はありません。</p> <p>契約更新 : 契約期間満了にあたり、借地権者から本土地の継続利用の要請があった場合には、誠実に協議するものとされ、合意に至った場合には、契約期間満了の翌日を始期とする新たな借地権設定契約を締結するものとされています。</p> <p>中途解約 : 該当事項はありません。</p> <p>優先交渉等 : 借地権設定者（本投資法人）は、契約期間中いつでも本土地上の建物の買取りの申入れをすることができ、借地権者は、かかる申入れを受けた場合には、当該建物の譲渡の可否及び代金額について、借地権設定者との間で誠実に協議するものとされています。</p>					

物件番号	T-10	物件名称	KDX武蔵中原レジデンス		
特定資産の概要					
特定資産の種類	不動産信託受益権				
取得価格	637百万円	取得日	2012年5月1日		
所在地	神奈川県川崎市中原区下小田中四丁目18番22号				
アクセス (主な利用駅)	JR南武線「武蔵中原」駅 徒歩約11分				
土地	所有形態	所有権	敷地面積	1,142.67㎡	
	用途地域	第二種中高層住居専用地域			
	建ぺい率	60%	容積率	200%	
建物	所有形態	所有権	延床面積	2,296.15㎡	
	竣工日	1991年4月23日	用途	共同住宅	
	構造・階数	鉄筋コンクリート造ルーフィング葺5階建	賃貸可能戸数	35戸	
PM会社	東京建物不動産販売株式会社				
マスターリース 会社	東京建物不動産販売株式会社	マスターリース 種別	パススルー		
特記事項					
該当事項はありません。					

物件番号	T-11	物件名称	KDX千葉中央レジデンス	
特定資産の概要				
特定資産の種類	不動産信託受益権			
取得価格	1,480百万円	取得日	2012年5月1日	
所在地	千葉県千葉市中央区新田町2番17号			
アクセス (主な利用駅)	JR総武本線ほか「千葉」駅 徒歩約6分 京成電鉄千葉線「千葉中央」駅 徒歩約5分、京成電鉄千葉線「京成千葉」駅 徒歩約5分			
土地	所有形態	所有権	敷地面積	606.93㎡
	用途地域	商業地域		
	建ぺい率	80%	容積率	600%
建物	所有形態	所有権	延床面積	4,080.31㎡
	竣工日	2007年2月23日	用途	共同住宅・駐車場・事務所
	構造・階数	鉄骨鉄筋コンクリート造陸屋根地下1階付14階建	賃貸可能戸数	106戸
PM会社	株式会社タイセイ・ハウジープロパティ			
マスターリース 会社	株式会社タイセイ・ハウジープロパティ	マスターリース 種別	パススルー	
特記事項				
該当事項はありません。				

物件番号	T-12	物件名称	KDX川口幸町レジデンス	
特定資産の概要				
特定資産の種類	不動産信託受益権			
取得価格	1,150百万円	取得日	2012年5月1日	
所在地	埼玉県川口市幸町二丁目14番24号			
アクセス (主な利用駅)	JR京浜東北線「川口」駅 徒歩約10分			
土地	所有形態	所有権	敷地面積	960.75㎡
	用途地域	商業地域、近隣商業地域、準工業地域		
	建ぺい率	80%・80%・60%	容積率	400%・300%・200%
建物	所有形態	所有権	延床面積	2,754.48㎡
	竣工日	2007年2月9日	用途	共同住宅
	構造・階数	鉄筋コンクリート造陸屋根12階建	賃貸可能戸数	61戸
PM会社	株式会社長谷工ライブネット			
マスターリース 会社	株式会社長谷工ライブネット	マスターリース 種別	パススルー	
特記事項				
該当事項はありません。				

物件番号	T-13	物件名称	KDXレジデンス白金I		
特定資産の概要					
特定資産の種類	不動産信託受益権				
取得価格	3,000百万円	取得日	2013年8月7日		
所在地	東京都港区白金台四丁目7番8号				
アクセス (主な利用駅)	東京メトロ南北線・都営地下鉄三田線「白金台」駅 至近				
土地	所有形態	所有権	敷地面積	1,197.13㎡	
	用途地域	商業地域			
	建ぺい率	80%	容積率	500%	
建物	所有形態	所有権	延床面積	5,750.05㎡	
	竣工日	2003年2月21日		用途	共同住宅・店舗
	構造・階数	鉄骨鉄筋コンクリート・鉄骨造陸屋根地下2階付13階建	賃貸可能戸数	50戸	
PM会社	アール・エー・アセット・マネジメント株式会社				
マスターリース 会社	アール・エー・アセット・マネジメント株式会社	マスターリース 種別	パススルー		
特記事項					
該当事項はありません。					

物件番号	T-15	物件名称	KDXレジデンス白金II		
特定資産の概要					
特定資産の種類	不動産信託受益権				
取得価格	2,800百万円	取得日	2013年8月7日		
所在地	東京都港区白金台四丁目8番7号				
アクセス (主な利用駅)	東京メトロ南北線・都営地下鉄三田線「白金台」駅 至近				
土地	所有形態	所有権	敷地面積	793.59㎡	
	用途地域	商業地域			
	建ぺい率	80%	容積率	500%	
建物	所有形態	所有権	延床面積	3,817.54㎡	
	竣工日	2004年11月12日		用途	共同住宅・店舗
	構造・階数	鉄筋コンクリート造陸屋根地下1階付14階建	賃貸可能戸数	85戸	
PM会社	アール・エー・アセット・マネジメント株式会社				
マスターリース 会社	アール・エー・アセット・マネジメント株式会社	マスターリース 種別	パススルー		
特記事項					
該当事項はありません。					

物件番号	T-16	物件名称	KDXレジデンス南青山		
特定資産の概要					
特定資産の種類	不動産信託受益権				
取得価格	2,230百万円	取得日	2013年8月7日		
所在地	東京都港区南青山三丁目4番8号				
アクセス (主な利用駅)	東京メトロ銀座線「外苑前」駅 徒歩約6分				
土地	所有形態	所有権	敷地面積	767.70㎡	
	用途地域	第二種中高層住居専用地域			
	建ぺい率	60%	容積率	300%	
建物	所有形態	所有権	延床面積	1,986.44㎡	
	竣工日	2004年2月26日		用途	共同住宅・店舗
	構造・階数	鉄筋コンクリート造陸屋根地下1階付 6階建	賃貸可能戸数	20戸	
PM会社	三井不動産レジデンシャルリース株式会社				
マスターリース 会社	三井不動産レジデンシャルリース株式会社		マスターリース 種別	パススルー	
特記事項					
該当事項はありません。					

物件番号	T-17	物件名称	KDXレジデンス南麻布		
特定資産の概要					
特定資産の種類	不動産信託受益権				
取得価格	2,080百万円	取得日	2013年8月7日		
所在地	東京都港区南麻布二丁目3番22号				
アクセス (主な利用駅)	東京メトロ南北線・都営地下鉄大江戸線「麻布十番」駅 徒歩約9分				
土地	所有形態	所有権	敷地面積	761.18㎡	
	用途地域	準工業地域（注）			
	建ぺい率	60%	容積率	400%	
建物	所有形態	所有権	延床面積	3,206.07㎡	
	竣工日	2004年10月7日		用途	共同住宅
	構造・階数	鉄筋コンクリート造陸屋根12階建	賃貸可能戸数	62戸	
PM会社	東京建物不動産販売株式会社				
マスターリース 会社	東京建物不動産販売株式会社		マスターリース 種別	パススルー	
特記事項					
該当事項はありません。					
(注) 都市計画法上の高さ制限に関して、本物件の建物は既存不適格の状態になっています。将来、本物件の建物を建て替える場合には、同一規模、同一高さの建物が建築できない可能性があります。					

物件番号	T-18	物件名称	KDXレジデンス芝公園		
特定資産の概要					
特定資産の種類	不動産信託受益権				
取得価格	1,781百万円	取得日	2013年8月7日		
所在地	東京都港区芝三丁目4番16号				
アクセス (主な利用駅)	都営地下鉄三田線「芝公園」駅 徒歩約1分				
土地	所有形態	所有権	敷地面積	530.45㎡	
	用途地域	商業地域			
	建ぺい率	80%	容積率	500%	
建物	所有形態	所有権	延床面積	2,786.98㎡	
	竣工日	2005年11月18日	用途	共同住宅	
	構造・階数	鉄筋コンクリート造陸屋根13階建	賃貸可能戸数	64戸	
PM会社	三井不動産レジデンシャルリース株式会社				
マスターリース 会社	三井不動産レジデンシャルリース株式会社		マスターリース 種別	パススルー	
特記事項					
該当事項はありません。					

物件番号	T-19	物件名称	KDXレジデンス麻布イースト		
特定資産の概要					
特定資産の種類	不動産信託受益権				
取得価格	1,560百万円	取得日	2013年8月7日		
所在地	東京都港区東麻布一丁目25番2号				
アクセス (主な利用駅)	都営地下鉄大江戸線「赤羽橋」駅 徒歩約2分				
土地	所有形態	所有権	敷地面積	330.70㎡	
	用途地域	商業地域			
	建ぺい率	80%	容積率	600%	
建物	所有形態	所有権	延床面積	2,126.86㎡	
	竣工日	2004年1月6日	用途	共同住宅	
	構造・階数	鉄筋コンクリート造陸屋根12階建	賃貸可能戸数	76戸	
PM会社	アール・エー・アセット・マネジメント株式会社				
マスターリース 会社	アール・エー・アセット・マネジメント株式会社		マスターリース 種別	パススルー	
特記事項					
該当事項はありません。					

物件番号	T-20	物件名称	KDXレジデンス高輪		
特定資産の概要					
特定資産の種類	不動産信託受益権				
取得価格	770百万円	取得日	2013年8月7日		
所在地	東京都港区高輪三丁目15番7号				
アクセス (主な利用駅)	都営地下鉄浅草線「高輪台」駅 徒歩約6分				
土地	所有形態	所有権	敷地面積	439.42㎡	
	用途地域	第一種中高層住居専用地域			
	建ぺい率	60%	容積率	300%	
建物	所有形態	所有権	延床面積	1,308.09㎡	
	竣工日	2007年7月19日		用途	共同住宅・駐輪場
	構造・階数	鉄筋コンクリート造陸屋根地下1階付4階建		賃貸可能戸数	27戸
PM会社	アール・エー・アセット・マネジメント株式会社				
マスターリース 会社	アール・エー・アセット・マネジメント株式会社		マスターリース 種別	パススルー	
特記事項					
本物件の周囲は3方向が相続人不明の私道に囲まれており、当該私道との境界が未確定です。					

物件番号	T-21	物件名称	KDXレジデンス西原		
特定資産の概要					
特定資産の種類	不動産信託受益権				
取得価格	1,450百万円	取得日	2013年8月7日		
所在地	東京都渋谷区西原一丁目37番4号				
アクセス (主な利用駅)	京王新線「幡ヶ谷」駅 徒歩約7分				
土地	所有形態	所有権	敷地面積	1,001.41㎡	
	用途地域	第一種住居地域			
	建ぺい率	60%	容積率	300%	
建物	所有形態	所有権	延床面積	3,338.65㎡	
	竣工日	2004年4月9日		用途	共同住宅
	構造・階数	鉄筋コンクリート造陸屋根地下1階付6階建		賃貸可能戸数	39戸
PM会社	東京建物不動産販売株式会社				
マスターリース 会社	東京建物不動産販売株式会社		マスターリース 種別	パススルー	
特記事項					
該当事項はありません。					

物件番号	T-22	物件名称	KDXレジデンス代官山II	
特定資産の概要				
特定資産の種類	不動産信託受益権			
取得価格	730百万円	取得日	2013年8月7日	
所在地	東京都渋谷区恵比寿西二丁目11番22号			
アクセス (主な利用駅)	東急東横線「代官山」駅 徒歩約5分 JR山手線・埼京線・東京メトロ日比谷線「恵比寿」駅 徒歩約7分			
土地	所有形態	所有権	敷地面積	727.37㎡
	用途地域	第一種住居地域		
	建ぺい率	60%	容積率	300%
建物	所有形態	区分所有権 (注1)	延床面積	1,350.65㎡
	竣工日	1997年1月30日	用途	共同住宅・居宅・倉庫・ゴミ置場 (注2)
	構造・階数	鉄筋コンクリート造亜鉛メッキ鋼板葺地下1階付6階建	賃貸可能戸数	17戸
PM会社	株式会社長谷工ライブネット			
マスターリース 会社	株式会社長谷工ライブネット	マスターリース 種別	パススルー	
特記事項				
該当事項はありません。				
(注1) 本物件は区分所有建物ですが、信託受託者が建物全体を保有しています。				
(注2) 本物件は区分所有建物であり、各々が異なった用途で登記されています。				

物件番号	T-23	物件名称	KDXレジデンス千駄ヶ谷	
特定資産の概要				
特定資産の種類	不動産信託受益権			
取得価格	650百万円	取得日	2013年8月7日	
所在地	東京都渋谷区千駄ヶ谷三丁目38番7号			
アクセス (主な利用駅)	東京メトロ副都心線「北参道」駅 徒歩約1分			
土地	所有形態	所有権	敷地面積	348.09㎡
	用途地域	商業地域、第二種中高層住居専用地域		
	建ぺい率	80%・60%	容積率	500%・300%
建物	所有形態	所有権	延床面積	942.20㎡
	竣工日	2007年1月19日	用途	共同住宅
	構造・階数	鉄筋コンクリート造陸屋根9階建	賃貸可能戸数	16戸
PM会社	株式会社タイセイ・ハウジープロパティ			
マスターリース 会社	株式会社タイセイ・ハウジープロパティ	マスターリース 種別	パススルー	
特記事項				
該当事項はありません。				

物件番号	T-24	物件名称	KDXレジデンス日本橋水天宮		
特定資産の概要					
特定資産の種類	不動産信託受益権				
取得価格	3,240百万円	取得日	2013年8月7日		
所在地	東京都中央区日本橋箱崎町41番6号				
アクセス (主な利用駅)	東京メトロ半蔵門線「水天宮前」駅 徒歩約2分 東京メトロ日比谷線・都営地下鉄浅草線「人形町」駅 徒歩約8分				
土地	所有形態	所有権	敷地面積	864.39㎡	
	用途地域	商業地域			
	建ぺい率	80%	容積率	500%	
建物	所有形態	所有権	延床面積	6,918.99㎡	
	竣工日	2005年2月24日	用途	共同住宅・車庫	
	構造・階数	鉄筋コンクリート造陸屋根11階建	賃貸可能戸数	79戸	
PM会社	三井不動産レジデンシャルリース株式会社				
マスターリース 会社	三井不動産レジデンシャルリース株式会社	マスターリース 種別	住宅：賃料保証 駐車場・バイク置き場：パススルー		
特記事項					
該当事項はありません。					

物件番号	T-25	物件名称	KDXレジデンス日本橋箱崎		
特定資産の概要					
特定資産の種類	不動産信託受益権				
取得価格	1,147百万円	取得日	2013年8月7日		
所在地	東京都中央区日本橋箱崎町38番1号				
アクセス (主な利用駅)	東京メトロ半蔵門線「水天宮前」駅 徒歩約3分 東京メトロ日比谷線・都営地下鉄浅草線「人形町」駅 徒歩約9分				
土地	所有形態	所有権	敷地面積	260.85㎡	
	用途地域	商業地域			
	建ぺい率	80%	容積率	500%	
建物	所有形態	所有権	延床面積	1,727.96㎡	
	竣工日	2004年2月6日	用途	共同住宅	
	構造・階数	鉄骨鉄筋コンクリート造陸屋根12階建	賃貸可能戸数	60戸	
PM会社	伊藤忠アーバンコミュニティ株式会社				
マスターリース 会社	伊藤忠アーバンコミュニティ株式会社	マスターリース 種別	パススルー		
特記事項					
該当事項はありません。					

物件番号	T-26	物件名称	KDXレジデンス東新宿	
特定資産の概要				
特定資産の種類	不動産信託受益権			
取得価格	3,270百万円	取得日	2013年8月7日	
所在地	東京都新宿区大久保二丁目1番9号			
アクセス (主な利用駅)	東京メトロ副都心線・都営地下鉄大江戸線「東新宿」駅 徒歩約1分			
土地	所有形態	所有権	敷地面積	802.42㎡
	用途地域	商業地域		
	建ぺい率	80%	容積率	600%
建物	所有形態	所有権	延床面積	5,105.64㎡ (注)
	竣工日	2007年11月21日	用途	共同住宅・駐輪場
	構造・階数	鉄筋コンクリート造陸屋根14階建	賃貸可能戸数	179戸
PM会社	株式会社長谷工ライブネット			
マスターリース 会社	株式会社長谷工ライブネット	マスターリース 種別	パススルー	
特記事項				
該当事項はありません。				
(注) 本物件には以下の附属建物がありますが、延床面積には含まれていません。 種類：駐車場、構造：鉄筋コンクリート造陸屋根平家建、床面積43.40㎡				

物件番号	T-27	物件名称	KDXレジデンス四谷	
特定資産の概要				
特定資産の種類	不動産信託受益権			
取得価格	2,260百万円	取得日	2013年8月7日	
所在地	東京都新宿区荒木町22番地50			
アクセス (主な利用駅)	都営地下鉄新宿線「曙橋」駅 徒歩約3分 東京メトロ丸ノ内線「四谷三丁目」駅 徒歩約5分			
土地	所有形態	所有権	敷地面積	843.92㎡
	用途地域	近隣商業地域、第一種住居地域		
	建ぺい率	80%・60%	容積率	400%・300%
建物	所有形態	所有権	延床面積	4,349.16㎡
	竣工日	2004年3月1日	用途	共同住宅・駐車場
	構造・階数	鉄筋コンクリート造陸屋根地下2階付 14階建	賃貸可能戸数	42戸
PM会社	アール・エー・アセット・マネジメント株式会社			
マスターリース 会社	アール・エー・アセット・マネジメント株式会社	マスターリース 種別	パススルー	
特記事項				
該当事項はありません。				

物件番号	T-28	物件名称	KDXレジデンス西新宿		
特定資産の概要					
特定資産の種類	不動産信託受益権				
取得価格	1,000百万円	取得日	2013年8月7日		
所在地	東京都新宿区西新宿七丁目18番15号				
アクセス (主な利用駅)	都営地下鉄大江戸線「新宿西口」駅 徒歩約4分 JR中央線ほか「新宿」駅 徒歩約8分				
土地	所有形態	所有権	敷地面積	408.16㎡	
	用途地域	商業地域			
	建ぺい率	80%	容積率	600%	
建物	所有形態	所有権	延床面積	1,669.33㎡	
	竣工日	2005年10月7日	用途	共同住宅	
	構造・階数	鉄筋コンクリート造陸屋根8階建	賃貸可能戸数	54戸	
PM会社	東京建物不動産販売株式会社				
マスターリース 会社	東京建物不動産販売株式会社	マスターリース 種別	パススルー		
特記事項					
該当事項はありません。					

物件番号	T-29	物件名称	KDXレジデンス神楽坂		
特定資産の概要					
特定資産の種類	不動産信託受益権				
取得価格	720百万円	取得日	2013年8月7日		
所在地	東京都新宿区築地町8番地10				
アクセス (主な利用駅)	東京メトロ東西線「神楽坂」駅 徒歩約5分 東京メトロ有楽町線「江戸川橋」駅 徒歩約6分				
土地	所有形態	所有権	敷地面積	320.16㎡	
	用途地域	準工業地域			
	建ぺい率	60%	容積率	300%	
建物	所有形態	所有権	延床面積	1,007.54㎡	
	竣工日	2006年1月17日	用途	共同住宅・店舗	
	構造・階数	鉄筋コンクリート造陸屋根8階建	賃貸可能戸数	34戸	
PM会社	株式会社長谷工ライブネット				
マスターリース 会社	株式会社長谷工ライブネット	マスターリース 種別	パススルー		
特記事項					
該当事項はありません。					

物件番号	T-30	物件名称	KDXレジデンス二子玉川		
特定資産の概要					
特定資産の種類	不動産信託受益権				
取得価格	1,250百万円	取得日	2013年8月7日		
所在地	東京都世田谷区瀬田二丁目31番29号				
アクセス (主な利用駅)	東急田園都市線「用賀」駅 徒歩約10分 東急田園都市線「二子玉川」駅 徒歩約13分				
土地	所有形態	所有権	敷地面積	826.46㎡	
	用途地域	準住居地域			
	建ぺい率	60%	容積率	300%	
建物	所有形態	所有権	延床面積	2,592.22㎡	
	竣工日	1998年2月23日		用途	共同住宅
	構造・階数	鉄骨鉄筋コンクリート造陸屋根12階建		賃貸可能戸数	38戸
PM会社	東京建物不動産販売株式会社				
マスターリース 会社	東京建物不動産販売株式会社		マスターリース 種別	パススルー	
特記事項					
該当事項はありません。					

物件番号	T-31	物件名称	KDXレジデンス駒沢公園		
特定資産の概要					
特定資産の種類	不動産信託受益権				
取得価格	920百万円	取得日	2013年8月7日		
所在地	東京都世田谷区駒沢五丁目21番6号				
アクセス (主な利用駅)	東急田園都市線「駒沢大学」駅 徒歩約14分				
土地	所有形態	所有権	敷地面積	363.08㎡	
	用途地域	近隣商業地域			
	建ぺい率	80%	容積率	300%	
建物	所有形態	所有権	延床面積	1,262.00㎡	
	竣工日	2006年2月6日		用途	共同住宅・店舗
	構造・階数	鉄筋コンクリート造陸屋根8階建		賃貸可能戸数	32戸
PM会社	伊藤忠アーバンコミュニティ株式会社				
マスターリース 会社	伊藤忠アーバンコミュニティ株式会社		マスターリース 種別	パススルー	
特記事項					
該当事項はありません。					

物件番号	T-32	物件名称	KDXレジデンス三宿		
特定資産の概要					
特定資産の種類	不動産信託受益権				
取得価格	760百万円	取得日	2013年8月7日		
所在地	東京都世田谷区三宿二丁目37番13号				
アクセス (主な利用駅)	京王井の頭線「池ノ上」駅 徒歩約11分 東急田園都市線「池尻大橋」駅 徒歩約16分				
土地	所有形態	所有権	敷地面積	584.21㎡	
	用途地域	近隣商業地域、第一種中高層住居専用地域			
	建ぺい率	80%・60%	容積率	200%・200%	
建物	所有形態	所有権	延床面積	1,268.01㎡	
	竣工日	2006年5月18日	用途	共同住宅	
	構造・階数	鉄筋コンクリート造陸屋根・合金メッキ鋼板ぶき6階建	賃貸可能戸数	39戸	
PM会社	アール・エー・アセット・マネジメント株式会社				
マスターリース 会社	アール・エー・アセット・マネジメント株式会社	マスターリース 種別	パススルー		
特記事項					
該当事項はありません。					

物件番号	T-33	物件名称	KDXレジデンス用賀		
特定資産の概要					
特定資産の種類	不動産信託受益権				
取得価格	700百万円	取得日	2013年8月7日		
所在地	東京都世田谷区瀬田五丁目34番21号				
アクセス (主な利用駅)	東急田園都市線「用賀」駅 徒歩約11分				
土地	所有形態	所有権	敷地面積	603.00㎡	
	用途地域	第一種中高層住居専用地域、第一種低層住居専用地域			
	建ぺい率	60%・50%	容積率	200%・100%	
建物	所有形態	所有権	延床面積	1,213.20㎡	
	竣工日	2005年12月20日	用途	共同住宅	
	構造・階数	鉄筋コンクリート造陸屋根8階建	賃貸可能戸数	38戸	
PM会社	株式会社長谷工ライブネット				
マスターリース 会社	株式会社長谷工ライブネット	マスターリース 種別	パススルー		
特記事項					
該当事項はありません。					

物件番号	T-34	物件名称	KDXレジデンス下馬		
特定資産の概要					
特定資産の種類	不動産信託受益権				
取得価格	600百万円	取得日	2013年8月7日		
所在地	東京都世田谷区下馬一丁目21番8号				
アクセス (主な利用駅)	東急東横線「祐天寺」駅 徒歩約13分				
土地	所有形態	所有権	敷地面積	376.62㎡	
	用途地域	第一種中高層住居専用地域、第二種中高層住居専用地域			
	建ぺい率	60%・60%	容積率	200%・300%	
建物	所有形態	所有権	延床面積	880.18㎡	
	竣工日	2005年10月13日	用途	共同住宅	
	構造・階数	鉄筋コンクリート造陸屋根6階建	賃貸可能戸数	29戸	
PM会社	アール・エー・アセット・マネジメント株式会社				
マスターリース 会社	アール・エー・アセット・マネジメント株式会社	マスターリース 種別	パススルー		
特記事項					
該当事項はありません。					

物件番号	T-35	物件名称	ラフィネ南馬込		
特定資産の概要					
特定資産の種類	不動産信託受益権				
取得価格	1,250百万円	取得日	2013年8月7日		
所在地	東京都大田区南馬込五丁目24番8号				
アクセス (主な利用駅)	都営地下鉄浅草線「西馬込」駅 徒歩約4分				
土地	所有形態	所有権	敷地面積	1,176.56㎡	
	用途地域	近隣商業地域、第一種住居地域			
	建ぺい率	80%・60%	容積率	200%・200%	
建物	所有形態	所有権	延床面積	2,408.56㎡	
	竣工日	1992年3月25日	用途	共同住宅	
	構造・階数	鉄筋コンクリート造陸屋根5階建	賃貸可能戸数	56戸	
PM会社	株式会社長谷工ライブネット				
マスターリース 会社	—	マスターリース 種別	—		
特記事項					
該当事項はありません。					

物件番号	T-36	物件名称	KDXレジデンス雪谷大塚		
特定資産の概要					
特定資産の種類	不動産信託受益権				
取得価格	1,050百万円	取得日	2013年8月7日		
所在地	東京都大田区南雪谷二丁目15番13号				
アクセス (主な利用駅)	東急池上線「雪が谷大塚」駅 徒歩約3分				
土地	所有形態	所有権	敷地面積	656.18㎡	
	用途地域	近隣商業地域			
	建ぺい率	80%	容積率	300%	
建物	所有形態	所有権	延床面積	1,958.36㎡	
	竣工日	2006年1月11日	用途	共同住宅	
	構造・階数	鉄筋コンクリート造陸屋根7階建	賃貸可能戸数	72戸	
PM会社	株式会社長谷工ライブネット				
マスターリース 会社	株式会社長谷工ライブネット	マスターリース 種別	パススルー		
特記事項					
該当事項はありません。					

物件番号	T-37	物件名称	KDXレジデンス田園調布		
特定資産の概要					
特定資産の種類	不動産信託受益権				
取得価格	1,000百万円	取得日	2013年8月7日		
所在地	東京都大田区田園調布本町40番14号				
アクセス (主な利用駅)	東急東横線・目黒線・多摩川線「多摩川」駅 徒歩約8分				
土地	所有形態	所有権	敷地面積	1,326.57㎡	
	用途地域	準住居地域、第一種住居地域			
	建ぺい率	60%・60%	容積率	300%・200%	
建物	所有形態	所有権	延床面積	2,433.52㎡	
	竣工日	1997年2月17日	用途	共同住宅	
	構造・階数	鉄筋コンクリート造陸屋根6階建	賃貸可能戸数	36戸	
PM会社	東京建物不動産販売株式会社				
マスターリース 会社	東京建物不動産販売株式会社	マスターリース 種別	パススルー		
特記事項					
該当事項はありません。					

物件番号	T-38	物件名称	KDXレジデンス多摩川		
特定資産の概要					
特定資産の種類	不動産信託受益権				
取得価格	776百万円	取得日	2013年8月7日		
所在地	東京都大田区多摩川一丁目9番17号				
アクセス (主な利用駅)	東急多摩川線「矢口渡」駅 徒歩約2分				
土地	所有形態	所有権	敷地面積	415.44㎡	
	用途地域	近隣商業地域、準住居地域			
	建ぺい率	80%・60%	容積率	300%・300%	
建物	所有形態	所有権	延床面積	1,435.42㎡	
	竣工日	2007年2月7日	用途	共同住宅・駐車場	
	構造・階数	鉄筋コンクリート造陸屋根8階建	賃貸可能戸数	52戸	
PM会社	株式会社長谷工ライブネット				
マスターリース 会社	株式会社長谷工ライブネット	マスターリース 種別	パススルー		
特記事項					
該当事項はありません。					

物件番号	T-39	物件名称	KDXレジデンス門前仲町		
特定資産の概要					
特定資産の種類	不動産信託受益権				
取得価格	773百万円	取得日	2013年8月7日		
所在地	東京都江東区木場三丁目6番7号				
アクセス (主な利用駅)	東京メトロ東西線「木場」駅 徒歩約9分 東京メトロ東西線・都営地下鉄大江戸線「門前仲町」駅 徒歩約12分				
土地	所有形態	所有権	敷地面積	424.42㎡	
	用途地域	準工業地域			
	建ぺい率	60%	容積率	300%	
建物	所有形態	所有権	延床面積	1,300.23㎡	
	竣工日	2005年3月31日	用途	共同住宅	
	構造・階数	鉄筋コンクリート造陸屋根8階建	賃貸可能戸数	49戸	
PM会社	東京建物不動産販売株式会社				
マスターリース 会社	東京建物不動産販売株式会社	マスターリース 種別	パススルー		
特記事項					
該当事項はありません。					

物件番号	T-40	物件名称	KDXレジデンス御徒町		
特定資産の概要					
特定資産の種類	不動産信託受益権				
取得価格	850百万円	取得日	2013年8月7日		
所在地	東京都台東区台東二丁目28番4号				
アクセス (主な利用駅)	東京メトロ日比谷線「仲御徒町」駅 徒歩約3分 JR山手線「御徒町」駅 徒歩約5分				
土地	所有形態	所有権	敷地面積	174.44㎡	
	用途地域	商業地域			
	建ぺい率	80%	容積率	800%	
建物	所有形態	所有権	延床面積	1,444.25㎡	
	竣工日	2004年12月7日		用途	共同住宅・店舗
	構造・階数	鉄骨鉄筋コンクリート造陸屋根14階建	賃貸可能戸数	51戸	
PM会社	東京建物不動産販売株式会社				
マスターリース 会社	東京建物不動産販売株式会社		マスターリース 種別	パススルー	
特記事項					
該当事項はありません。					

物件番号	T-41	物件名称	KDXレジデンス元浅草		
特定資産の概要					
特定資産の種類	不動産信託受益権				
取得価格	800百万円	取得日	2013年8月7日		
所在地	東京都台東区元浅草四丁目8番10号				
アクセス (主な利用駅)	東京メトロ銀座線「田原町」駅・「稲荷町」駅 徒歩約5分 JR線ほか「上野」駅 徒歩約12分				
土地	所有形態	所有権	敷地面積	201.24㎡	
	用途地域	商業地域			
	建ぺい率	80%	容積率	700%	
建物	所有形態	所有権	延床面積	1,585.65㎡	
	竣工日	2005年1月31日		用途	共同住宅
	構造・階数	鉄骨鉄筋コンクリート造陸屋根13階建	賃貸可能戸数	44戸	
PM会社	東京建物不動産販売株式会社				
マスターリース 会社	東京建物不動産販売株式会社		マスターリース 種別	パススルー	
特記事項					
該当事項はありません。					

物件番号	T-42	物件名称	KDXレジデンス板橋本町		
特定資産の概要					
特定資産の種類	不動産信託受益権				
取得価格	620百万円	取得日	2013年8月7日		
所在地	東京都板橋区大和町13番16号				
アクセス (主な利用駅)	都営地下鉄三田線「板橋本町」駅 徒歩約2分				
土地	所有形態	所有権	敷地面積	203.87㎡	
	用途地域	商業地域			
	建ぺい率	80%	容積率	600%	
建物	所有形態	所有権	延床面積	1,255.73㎡	
	竣工日	2007年8月23日	用途	共同住宅	
	構造・階数	鉄筋コンクリート造陸屋根11階建	賃貸可能戸数	46戸	
PM会社	株式会社長谷工ライブネット				
マスターリース 会社	株式会社長谷工ライブネット	マスターリース 種別	パススルー		
特記事項					
該当事項はありません。					

物件番号	T-43	物件名称	KDXレジデンス小豆沢		
特定資産の概要					
特定資産の種類	不動産信託受益権				
取得価格	550百万円	取得日	2013年8月7日		
所在地	東京都板橋区小豆沢一丁目7番13号				
アクセス (主な利用駅)	都営地下鉄三田線「志村坂上」駅 徒歩約7分				
土地	所有形態	所有権	敷地面積	533.10㎡	
	用途地域	準工業地域			
	建ぺい率	60%	容積率	200%	
建物	所有形態	所有権	延床面積	1,321.02㎡	
	竣工日	2006年10月6日	用途	共同住宅	
	構造・階数	鉄筋コンクリート造陸屋根7階建	賃貸可能戸数	39戸	
PM会社	東京建物不動産販売株式会社				
マスターリース 会社	東京建物不動産販売株式会社	マスターリース 種別	パススルー		
特記事項					
該当事項はありません。					

物件番号	T-44	物件名称	KDXレジデンス東武練馬		
特定資産の概要					
特定資産の種類	不動産信託受益権				
取得価格	420百万円	取得日	2013年8月7日		
所在地	東京都練馬区北町一丁目27番9号				
アクセス (主な利用駅)	東武東上線「東武練馬」駅 徒歩約6分				
土地	所有形態	所有権	敷地面積	283.32㎡	
	用途地域	近隣商業地域、準工業地域			
	建ぺい率	80%・60%	容積率	400%・200%	
建物	所有形態	所有権	延床面積	1,106.56㎡	
	竣工日	2007年2月11日	用途	共同住宅・店舗	
	構造・階数	鉄筋コンクリート造陸屋根7階建	賃貸可能戸数	37戸	
PM会社	アール・エー・アセット・マネジメント株式会社				
マスターリース 会社	アール・エー・アセット・マネジメント株式会社	マスターリース 種別	パススルー		
特記事項					
該当事項はありません。					

物件番号	T-45	物件名称	KDXレジデンス横浜関内		
特定資産の概要					
特定資産の種類	不動産信託受益権				
取得価格	800百万円	取得日	2013年8月7日		
所在地	神奈川県横浜市中区万代町三丁目5番地9				
アクセス (主な利用駅)	横浜市営地下鉄ブルーライン「伊勢佐木長者町」駅 徒歩約1分 JR根岸線「関内」駅 徒歩約4分				
土地	所有形態	所有権	敷地面積	366.83㎡	
	用途地域	商業地域			
	建ぺい率	80%	容積率	600%	
建物	所有形態	所有権	延床面積	1,738.71㎡ (注)	
	竣工日	2003年3月17日	用途	共同住宅	
	構造・階数	鉄筋コンクリート造陸屋根11階建	賃貸可能戸数	72戸	
PM会社	東京建物不動産販売株式会社				
マスターリース 会社	東京建物不動産販売株式会社	マスターリース 種別	パススルー		
特記事項					
該当事項はありません。					
(注) 本物件には以下の附属建物がありますが、延床面積には含まれていません。 種類：駐車場、構造：鉄骨造亜鉛メッキ鋼板葺平家建、床面積：35.96㎡					

物件番号	T-46	物件名称	KDXレジデンス宮前平		
特定資産の概要					
特定資産の種類	不動産信託受益権				
取得価格	999百万円	取得日	2013年8月7日		
所在地	神奈川県川崎市宮前区宮前平三丁目14番地3				
アクセス (主な利用駅)	東急田園都市線「宮前平」駅 徒歩約9分				
土地	所有形態	所有権	敷地面積	1,301.00㎡	
	用途地域	第一種中高層住居専用地域			
	建ぺい率	60%	容積率	200%	
建物	所有形態	所有権	延床面積	2,792.75㎡	
	竣工日	1998年10月16日		用途	共同住宅
	構造・階数	鉄筋コンクリート造陸屋根地下1階付5階建	賃貸可能戸数	40戸	
PM会社	東京建物不動産販売株式会社				
マスターリース 会社	東京建物不動産販売株式会社		マスターリース 種別	パススルー	
特記事項					
該当事項はありません。					

物件番号	T-47	物件名称	KDXレジデンス町田		
特定資産の概要					
特定資産の種類	不動産信託受益権				
取得価格	1,800百万円	取得日	2013年8月7日		
所在地	神奈川県相模原市南区上鶴間本町三丁目13番32号				
アクセス (主な利用駅)	JR横浜線「町田」駅 徒歩約7分 小田急小田原線「町田」駅 徒歩約10分				
土地	所有形態	所有権	敷地面積	1,004.65㎡	
	用途地域	商業地域			
	建ぺい率	80%	容積率	400%	
建物	所有形態	所有権	延床面積	4,231.28㎡	
	竣工日	2006年6月20日		用途	共同住宅
	構造・階数	鉄筋コンクリート造陸屋根14階建	賃貸可能戸数	52戸	
PM会社	株式会社長谷工ライブネット				
マスターリース 会社	株式会社長谷工ライブネット		マスターリース 種別	パススルー	
特記事項					
該当事項はありません。					

物件番号	T-48	物件名称	KDXレジデンス錦糸町		
特定資産の概要					
特定資産の種類	不動産信託受益権				
取得価格	1,350百万円	取得日	2014年3月28日		
所在地	東京都墨田区緑四丁目24番13号				
アクセス (主な利用駅)	JR総武線・東京メトロ半蔵門線「錦糸町」駅 徒歩約8分				
土地	所有形態	所有権	敷地面積	545.50㎡	
	用途地域	商業地域 (注)			
	建ぺい率	80%	容積率	400%	
建物	所有形態	所有権	延床面積	2,401.92㎡	
	竣工日	2007年3月1日	用途	共同住宅	
	構造・階数	鉄筋コンクリート造陸屋根11階建	賃貸可能戸数	33戸	
PM会社	株式会社タイセイ・ハウジープロパティ				
マスターリース 会社	株式会社タイセイ・ハウジープロパティ	マスターリース 種別	パススルー		
特記事項					
該当事項はありません。					
(注) 2010年3月に墨田区の高度地区が変更され、建築物の絶対高さ制限が新たに設けられたことから、本物件の建物は既存不適格の状態になっています。将来、本物件の建物を建て替える場合には、同一規模、同一高さの建物が建築できない可能性があります。					

物件番号	T-49	物件名称	KDXレジデンス日本橋浜町		
特定資産の概要					
特定資産の種類	不動産信託受益権				
取得価格	996百万円	取得日	2014年8月7日		
所在地	東京都中央区日本橋浜町三丁目33番4号				
アクセス (主な利用駅)	都営地下鉄新宿線「浜町」駅 徒歩約5分、東京メトロ半蔵門線「水天宮前」駅 徒歩約9分				
土地	所有形態	所有権	敷地面積	292.53㎡	
	用途地域	商業地域			
	建ぺい率	80%	容積率	500%	
建物	所有形態	所有権	延床面積	1,872.23㎡	
	竣工日	2005年3月3日	用途	共同住宅	
	構造・階数	鉄筋コンクリート造陸屋根10階建	賃貸可能戸数	28戸	
PM会社	東急住宅リース株式会社(注)				
マスターリース 会社	東急住宅リース株式会社(注)	マスターリース 種別	パススルー		
特記事項					
該当事項はありません。					
(注) 2019年11月1日付で、PM会社及びマスターリース会社を三井ホームエステート株式会社から東急住宅リース株式会社に変更しています。					

物件番号	T-50	物件名称	KDXレジデンス日本橋人形町		
特定資産の概要					
特定資産の種類	不動産信託受益権				
取得価格	530百万円	取得日	2014年8月7日		
所在地	東京都中央区日本橋堀留町一丁目8番5号				
アクセス (主な利用駅)	東京メトロ日比谷線・都営地下鉄浅草線「人形町」駅 徒歩約3分				
土地	所有形態	所有権	敷地面積	176.44㎡	
	用途地域	商業地域			
	建ぺい率	80%	容積率	700%	
建物	所有形態	区分所有権 (注1)	延床面積	1,084.42㎡	
	竣工日	2002年8月8日	用途	共同住宅・駐輪場・ゴミ置場 (注2)	
	構造・階数	鉄骨鉄筋コンクリート造陸屋根10階建	賃貸可能戸数	27戸	
PM会社	東急住宅リース株式会社				
マスターリース会社	東急住宅リース株式会社	マスターリース種別	パススルー		
特記事項					
該当事項はありません。					
(注1) 対象不動産は区分所有建物ですが、信託受託者が建物全体を保有しています。					
(注2) 対象不動産は区分所有建物であり、各々が異なった用途で登記されています。					

物件番号	T-51	物件名称	KDXレジデンス自由が丘		
特定資産の概要					
特定資産の種類	不動産信託受益権				
取得価格	1,268百万円	取得日	2014年8月7日		
所在地	東京都目黒区八雲三丁目11番27号				
アクセス (主な利用駅)	東急東横線「都立大学」駅 徒歩約10分、東急東横線・東急大井町線「自由が丘」駅 徒歩約11分				
土地	所有形態	所有権	敷地面積	768.47㎡	
	用途地域	第一種中高層住居専用地域、第一種低層住居専用地域			
	建ぺい率	60%・60%	容積率	200%・150%	
建物	所有形態	所有権	延床面積	1,764.80㎡	
	竣工日	2006年3月20日	用途	共同住宅	
	構造・階数	鉄筋コンクリート造陸屋根5階建	賃貸可能戸数	48戸	
PM会社	東京建物不動産販売株式会社				
マスターリース会社	東京建物不動産販売株式会社	マスターリース種別	パススルー		
特記事項					
該当事項はありません。					

物件番号	T-52	物件名称	KDXレジデンス戸越	
特定資産の概要				
特定資産の種類	不動産信託受益権			
取得価格	3,745百万円	取得日	2014年8月7日	
所在地	東京都品川区戸越五丁目1番1号			
アクセス (主な利用駅)	都営地下鉄浅草線「戸越」駅 徒歩約4分、東急池上線「荏原中延」駅 徒歩約6分、東急大井町線「戸越公園」駅 徒歩約6分			
土地	所有形態	所有権	敷地面積	956.91㎡
	用途地域	商業地域、近隣商業地域、第一種住居地域		
	建ぺい率	80%・80%・60%	容積率	400%・500%・400%・200%
建物	所有形態	所有権	延床面積	6,179.09㎡
	竣工日	2006年11月27日	用途	共同住宅
	構造・階数	鉄筋コンクリート造陸屋根地下1階付14階建	賃貸可能戸数	144 戸
PM会社	アール・エー・アセット・マネジメント株式会社			
マスターリース会社	アール・エー・アセット・マネジメント株式会社	マスターリース種別	パススルー	
特記事項				
該当事項はありません。				

物件番号	T-53	物件名称	KDXレジデンス品川シーサイド	
特定資産の概要				
特定資産の種類	不動産信託受益権			
取得価格	2,593百万円	取得日	2014年8月7日	
所在地	東京都品川区東品川三丁目6番7号			
アクセス (主な利用駅)	東京モノレール羽田線・りんかい線「天王洲アイル」駅 徒歩約10分、りんかい線「品川シーサイド」駅 徒歩約10分、京急本線「新馬場」駅 徒歩約9分			
土地	所有形態	所有権	敷地面積	1,177.02㎡
	用途地域	準工業地域		
	建ぺい率	60%	容積率	300%
建物	所有形態	所有権	延床面積	4,918.91㎡
	竣工日	2006年8月10日	用途	共同住宅
	構造・階数	鉄筋コンクリート造陸屋根地下1階付9階建	賃貸可能戸数	127 戸
PM会社	アール・エー・アセット・マネジメント株式会社			
マスターリース会社	アール・エー・アセット・マネジメント株式会社	マスターリース種別	パススルー	
特記事項				
該当事項はありません。				

物件番号	T-54	物件名称	KDXレジデンス大島		
特定資産の概要					
特定資産の種類	不動産信託受益権				
取得価格	1,857百万円	取得日	2014年8月7日		
所在地	東京都江東区大島四丁目8番4号				
アクセス (主な利用駅)	都営地下鉄新宿線「大島」駅 徒歩約4分				
土地	所有形態	所有権	敷地面積	501.51㎡	
	用途地域	商業地域			
	建ぺい率	80%	容積率	500%	
建物	所有形態	所有権	延床面積	2,720.77㎡	
	竣工日	2008年7月23日	用途	共同住宅	
	構造・階数	鉄筋コンクリート造陸屋根10階建	賃貸可能戸数	117戸	
PM会社	株式会社長谷工ライブネット				
マスターリース 会社	株式会社長谷工ライブネット	マスターリース 種別	パススルー		
特記事項					
該当事項はありません。					

物件番号	T-55	物件名称	KDXレジデンス大山		
特定資産の概要					
特定資産の種類	不動産信託受益権				
取得価格	2,679百万円	取得日	2014年8月7日		
所在地	東京都板橋区大山金井町8番8号				
アクセス (主な利用駅)	東武東上線「下板橋」駅 徒歩約8分、都営地下鉄三田線「板橋区役所前」駅 徒歩約9分				
土地	所有形態	所有権	敷地面積	872.53㎡	
	用途地域	商業地域			
	建ぺい率	80%	容積率	500%	
建物	所有形態	所有権	延床面積	5,438.90㎡ (注)	
	竣工日	2008年2月13日	用途	共同住宅	
	構造・階数	鉄筋コンクリート造陸屋根14階建	賃貸可能戸数	145戸	
PM会社	株式会社長谷工ライブネット				
マスターリース 会社	株式会社長谷工ライブネット	マスターリース 種別	パススルー		
特記事項					
<p>本物件の北側道路について、都市計画道路（特定整備路線補助第82号線）の事業認可が2015年1月6日になされており、本物件土地の一部（約195㎡）は当該都市計画道路の区域内に存しています。当該土地が収用された場合には、本物件は容積率の超過による既存不適格の建築物となる可能性があります。なお、当該土地には、駐車場の一部と駐輪設備が存在しています。</p> <p>(注) 本物件には以下の附属建物がありますが、延床面積には含まれていません。 種類：駐輪場、構造：鉄骨造亜鉛メッキ鋼板ぶき高床式平家建、床面積：50.97㎡</p>					

物件番号	T-56	物件名称	KDXレジデンス半蔵門		
特定資産の概要					
特定資産の種類	不動産信託受益権				
取得価格	4,832百万円	取得日	2015年2月5日		
所在地	東京都千代田区麹町二丁目12番地1				
アクセス (主な利用駅)	東京メトロ半蔵門線「半蔵門」駅 徒歩約1分 東京メトロ有楽町線「麹町」駅 徒歩約4分				
土地	所有形態	所有権	敷地面積	1,259.13㎡	
	用途地域	第二種住居地域、商業地域			
	建ぺい率	60%・80%	容積率	400%・400%・600%	
建物	所有形態	所有権	延床面積	6,017.60㎡	
	竣工日	2003年12月18日	用途	共同住宅・車庫	
	構造・階数	鉄骨鉄筋コンクリート造陸屋根地下1階付13階建	賃貸可能戸数	85戸	
PM会社	アール・エー・アセット・マネジメント株式会社				
マスターリース 会社	アール・エー・アセット・マネジメント株式会社	マスターリース 種別	パススルー		
特記事項					
該当事項はありません。					

物件番号	T-57	物件名称	ビーサイト秋葉原		
特定資産の概要					
特定資産の種類	不動産信託受益権				
取得価格	850百万円	取得日	2015年2月5日		
所在地	東京都千代田区神田須田町一丁目7番地				
アクセス (主な利用駅)	東京メトロ銀座線「神田」駅 徒歩約2分、JR総武線・山手線・京浜東北線・東京メトロ日比谷線・つくばエクスプレス「秋葉原」駅 徒歩約4分				
土地	所有形態	所有権	敷地面積	166.30㎡	
	用途地域	商業地域			
	建ぺい率	80%	容積率	800%	
建物	所有形態	所有権	延床面積	1,532.52㎡	
	竣工日	2005年12月14日	用途	共同住宅	
	構造・階数	鉄骨鉄筋コンクリート造陸屋根14階建	賃貸可能戸数	52戸	
PM会社	株式会社スペースデザイン				
マスターリース 会社	株式会社スペースデザイン	マスターリース 種別	賃料保証		
特記事項					
該当事項はありません。					

物件番号	T-58	物件名称	KDXレジデンス神楽坂通		
特定資産の概要					
特定資産の種類	不動産信託受益権				
取得価格	1,360百万円	取得日	2015年2月5日		
所在地	東京都新宿区矢来町120番地1				
アクセス (主な利用駅)	東京メトロ東西線「神楽坂」駅 徒歩約1分、都営地下鉄大江戸線「牛込神楽坂」駅 徒歩約8分				
土地	所有形態	所有権	敷地面積	530.77㎡	
	用途地域	商業地域(注)			
	建ぺい率	80%	容積率	500%	
建物	所有形態	所有権	延床面積	2,279.06㎡	
	竣工日	2006年8月31日		用途	共同住宅
	構造・階数	鉄骨鉄筋コンクリート・鉄筋コンクリート造陸屋根地下1階付15階		賃貸可能戸数	70戸
PM会社	アール・エー・アセット・マネジメント株式会社				
マスターリース 会社	アール・エー・アセット・マネジメント株式会社		マスターリース 種別	パススルー	
特記事項					
該当事項はありません。					
(注) 都市計画法上の高さ制限に関して、本物件の建物は既存不適格の状態になっています。将来、本物件の建物を建て替える場合には、同一規模、同一高さの建物が建築できない可能性があります。					

物件番号	T-59	物件名称	KDXレジデンス千駄木		
特定資産の概要					
特定資産の種類	不動産信託受益権				
取得価格	2,200百万円	取得日	2015年2月5日		
所在地	東京都文京区千駄木三丁目43番17号				
アクセス (主な利用駅)	東京メトロ千代田線「千駄木」駅 徒歩約4分 JR山手線・東京メトロ千代田線「西日暮里」駅 徒歩約8分、JR山手線「日暮里」駅 徒歩約8分				
土地	所有形態	所有権(注1)(注2)	敷地面積	736.35㎡(注1)	
	用途地域	商業地域、近隣商業地域			
	建ぺい率	80%	容積率	500%・300%	
建物	所有形態	所有権	延床面積	3,821.14㎡	
	竣工日	2000年3月13日		用途	共同住宅・店舗・駐車場
	構造・階数	鉄筋コンクリート造陸屋根地下1階付10階建		賃貸可能戸数	40戸
PM会社	株式会社長谷工ライブネット				
マスターリース 会社	株式会社長谷工ライブネット		マスターリース 種別	パススルー	
特記事項					
該当事項はありません。					
(注1) 公衆用道路(42㎡)が存在します。					
(注2) 本物件の敷地の一部に、隣接地所有者に対し公道に出るために無償で通行することを承諾している部分が存在します。					

物件番号	T-60	物件名称	KDXレジデンス成城		
特定資産の概要					
特定資産の種類	不動産信託受益権				
取得価格	1,400百万円	取得日	2015年2月5日		
所在地	東京都世田谷区成城四丁目16番25号				
アクセス (主な利用駅)	小田急小田原線「成城学園前」駅 徒歩約13分				
土地	所有形態	所有権	敷地面積	2,229.32㎡	
	用途地域	第一種低層住居専用地域			
	建ぺい率	40%	容積率	80%	
建物	所有形態	所有権	延床面積	2,283.81㎡	
	竣工日	2007年4月10日		用途	共同住宅
	構造・階数	鉄筋コンクリート造陸屋根地下1階付 3階建	賃貸可能戸数	38戸	
PM会社	東急住宅リース株式会社				
マスターリース 会社	東急住宅リース株式会社		マスターリース 種別	パススルー	
特記事項					
該当事項はありません。					

物件番号	T-61	物件名称	KDXレジデンス秋葉原		
特定資産の概要					
特定資産の種類	不動産信託受益権				
取得価格	1,250百万円	取得日	2015年2月5日		
所在地	東京都台東区台東二丁目13番7号				
アクセス (主な利用駅)	東京メトロ日比谷線「仲御徒町」駅 徒歩約6分、都営地下鉄大江戸線「新御徒町」駅 徒歩約8分、JR山手線・京浜東北線「御徒町」駅 徒歩約10分、JR山手線・京浜東北線・総武線・東京メトロ日比谷線「秋葉原」駅 徒歩約11分				
土地	所有形態	所有権	敷地面積	473.62㎡	
	用途地域	商業地域			
	建ぺい率	80%	容積率	500%	
建物	所有形態	所有権	延床面積	2,174.81㎡	
	竣工日	2008年1月19日		用途	共同住宅
	構造・階数	鉄骨鉄筋コンクリート・鉄筋コンクリート造陸屋根9階建	賃貸可能戸数	32戸	
PM会社	伊藤忠アーバンコミュニティ株式会社				
マスターリース 会社	伊藤忠アーバンコミュニティ株式会社		マスターリース 種別	パススルー	
特記事項					
該当事項はありません。					

物件番号	T-62	物件名称	KDXレジデンス入谷		
特定資産の概要					
特定資産の種類	不動産信託受益権				
取得価格	1,062百万円	取得日	2015年2月5日		
所在地	東京都台東区入谷一丁目10番7号				
アクセス (主な利用駅)	東京メトロ日比谷線「入谷」駅 徒歩約4分				
土地	所有形態	所有権	敷地面積	397.59㎡	
	用途地域	商業地域			
	建ぺい率	80%	容積率	500%	
建物	所有形態	所有権	延床面積	2,112.15㎡	
	竣工日	2007年2月14日		用途	共同住宅
	構造・階数	鉄筋コンクリート造陸屋根13階建	賃貸可能戸数	57戸	
PM会社	株式会社長谷工ライブネット				
マスターリース 会社	株式会社長谷工ライブネット		マスターリース 種別	パススルー	
特記事項					
該当事項はありません。					

物件番号	T-63	物件名称	KDXレジデンス立川		
特定資産の概要					
特定資産の種類	不動産信託受益権				
取得価格	3,026百万円	取得日	2015年2月5日		
所在地	東京都立川市曙町二丁目28番29号				
アクセス (主な利用駅)	JR中央線・南武線・青梅線「立川」駅 徒歩約6分 多摩都市モノレール線「立川北」駅 徒歩約7分				
土地	所有形態	所有権	敷地面積	1,134.31㎡	
	用途地域	商業地域			
	建ぺい率	80%	容積率	400%	
建物	所有形態	所有権	延床面積	4,835.58㎡ (注)	
	竣工日	2008年3月12日		用途	共同住宅
	構造・階数	鉄骨鉄筋コンクリート造陸屋根地下1階付14階建	賃貸可能戸数	174戸	
PM会社	株式会社長谷工ライブネット				
マスターリース 会社	株式会社長谷工ライブネット		マスターリース 種別	パススルー	
特記事項					
該当事項はありません。					
(注) 本物件には以下の附属建物がありますが、延床面積には含まれていません。 種類：車庫、構造：鉄骨造合金メッキ鋼板ぶき平家建、床面積：45.24㎡					

物件番号	T-64	物件名称	KDXレジデンス鶴見		
特定資産の概要					
特定資産の種類	不動産信託受益権				
取得価格	1,050百万円	取得日	2015年2月5日		
所在地	神奈川県横浜市鶴見区向井町一丁目10番地				
アクセス (主な利用駅)	京急本線「京急鶴見」駅 徒歩約11分 JR京浜東北線「鶴見」駅 徒歩約13分				
土地	所有形態	所有権	敷地面積	2,003.62㎡	
	用途地域	準工業地域			
	建ぺい率	60%	容積率	200%	
建物	所有形態	所有権	延床面積	3,573.86㎡	
	竣工日	1990年7月31日		用途	共同住宅・店舗
	構造・階数	鉄筋コンクリート造陸屋根7階建		賃貸可能戸数	59戸
PM会社	株式会社タイセイ・ハウジープロパティ				
マスターリース 会社	株式会社タイセイ・ハウジープロパティ		マスターリース 種別	パススルー	
特記事項					
該当事項はありません。					

物件番号	T-65	物件名称	KDXレジデンス森下千歳		
特定資産の概要					
特定資産の種類	不動産信託受益権				
取得価格	1,100百万円	取得日	2015年6月1日		
所在地	東京都墨田区千歳一丁目5番3号				
アクセス (主な利用駅)	都営地下鉄新宿線・都営地下鉄大江戸線「森下」駅 徒歩約7分 JR総武線「両国」駅 徒歩約11分				
土地	所有形態	所有権	敷地面積	436.08㎡	
	用途地域	準工業地域 (注)			
	建ぺい率	60%	容積率	400%	
建物	所有形態	所有権	延床面積	1,876.11㎡	
	竣工日	2007年1月9日		用途	共同住宅
	構造・階数	鉄筋コンクリート造陸屋根12階建		賃貸可能戸数	65戸
PM会社	株式会社タイセイ・ハウジープロパティ				
マスターリース 会社	株式会社タイセイ・ハウジープロパティ		マスターリース 種別	パススルー	
特記事項					
該当事項はありません。					
(注) 都市計画法上の高さ制限に関して、本物件の建物は既存不適格の状態になっています。将来、本物件の建物を建て替える場合には、同一規模、同一高さの建物が建築できない可能性があります。					

物件番号	T-66	物件名称	KDXレジデンス赤坂		
特定資産の概要					
特定資産の種類	不動産信託受益権				
取得価格	1,150百万円	取得日	2015年9月30日		
所在地	東京都港区赤坂六丁目13番11号				
アクセス (主な利用駅)	東京メトロ千代田線「赤坂」駅 徒歩約4分				
土地	所有形態	所有権	敷地面積	324.46㎡	
	用途地域	第二種住居地域			
	建ぺい率	60%	容積率	400%	
建物	所有形態	所有権	延床面積	1,421.70㎡	
	竣工日	2014年12月12日	用途	共同住宅・店舗	
	構造・階数	鉄筋コンクリート造陸屋根10階建	賃貸可能戸数	28戸	
PM会社	アール・エー・アセット・マネジメント株式会社				
マスターリース 会社	アール・エー・アセット・マネジメント株式会社	マスターリース 種別	パススルー		
特記事項					
該当事項はありません。					

物件番号	T-67	物件名称	KDXレジデンス神田		
特定資産の概要					
特定資産の種類	不動産信託受益権				
取得価格	700百万円	取得日	2015年9月30日		
所在地	東京都千代田区内神田二丁目8番2号				
アクセス (主な利用駅)	JR山手線「神田」駅 徒歩約3分				
土地	所有形態	所有権	敷地面積	160.33㎡	
	用途地域	商業地域			
	建ぺい率	80%	容積率	600%	
建物	所有形態	所有権	延床面積	1,268.45㎡	
	竣工日	2015年2月6日	用途	共同住宅・店舗	
	構造・階数	鉄筋コンクリート造陸屋根13階建	賃貸可能戸数	30戸	
PM会社	伊藤忠アーバンコミュニティ株式会社				
マスターリース 会社	伊藤忠アーバンコミュニティ株式会社	マスターリース 種別	パススルー		
特記事項					
該当事項はありません。					

物件番号	T-68	物件名称	KDXレジデンス恵比寿	
特定資産の概要				
特定資産の種類	不動産信託受益権			
取得価格	2,845百万円	取得日	2015年10月30日	
所在地	東京都渋谷区恵比寿南一丁目11番16号			
アクセス (主な利用駅)	JR山手線・埼京線・湘南新宿ライン・東京メトロ日比谷線「恵比寿」駅 徒歩約3分			
土地	所有形態	所有権	敷地面積	984.24㎡
	用途地域	第一種住居地域		
	建ぺい率	60%	容積率	300%
建物	所有形態	所有権	延床面積	3,409.68㎡ (注)
	竣工日	2015年9月15日	用途	共同住宅・店舗
	構造・階数	鉄筋コンクリート造陸屋根8階建	賃貸可能戸数	65戸
PM会社	アール・エー・アセット・マネジメント株式会社			
マスターリース 会社	アール・エー・アセット・マネジメント株式会社	マスターリース 種別	パススルー	
特記事項				
該当事項はありません。				
(注) 本物件には以下の附属建物がありますが、延床面積には含まれていません。 種類：ゴミ置場、構造：鉄筋コンクリート造陸屋根平家建、床面積：10.66 ㎡				

物件番号	T-69	物件名称	KDXレジデンス西馬込	
特定資産の概要				
特定資産の種類	不動産信託受益権			
取得価格	1,130百万円	取得日	2016年8月30日	
所在地	東京都大田区南馬込六丁目4番4号			
アクセス (主な利用駅)	都営地下鉄浅草線「西馬込」駅 徒歩約4分			
土地	所有形態	所有権	敷地面積	657.82㎡
	用途地域	第一種中高層住居専用地域		
	建ぺい率	60%	容積率	200%
建物	所有形態	所有権	延床面積	1,580.96㎡
	竣工日	2016年7月12日	用途	共同住宅
	構造・階数	鉄筋コンクリート造陸屋根5階建	賃貸可能戸数	47戸
PM会社	三井不動産レジデンシャルリース株式会社			
マスターリース 会社	三井不動産レジデンシャルリース株式会社	マスターリース 種別	パススルー	
特記事項				
該当事項はありません。				

物件番号	T-70	物件名称	KDXレジデンス西麻布		
特定資産の概要					
特定資産の種類	不動産信託受益権				
取得価格	1,224百万円	取得日	2016年8月1日		
所在地	東京都港区西麻布三丁目5番10号				
アクセス (主な利用駅)	東京メトロ日比谷線「広尾」駅 徒歩約9分 東京メトロ日比谷線「六本木」駅 徒歩約10分				
土地	所有形態	所有権	敷地面積	362.90㎡	
	用途地域	近隣商業地域、第一種中高層住居専用地域 (注)			
	建ぺい率	80%・60%	容積率	400%・200%	
建物	所有形態	所有権	延床面積	1,822.33㎡	
	竣工日	2008年2月20日	用途	共同住宅	
	構造・階数	鉄筋コンクリート造陸屋根地下1階付 14階建	賃貸可能戸数	33戸	
PM会社	アール・エー・アセット・マネジメント株式会社				
マスターリース 会社	アール・エー・アセット・マネジメント株式会社	マスターリース 種別	パススルー		
特記事項					
該当事項はありません。					
(注) 都市計画法上の高さ制限に関して、本物件の建物は既存不適格の状態になっています。将来、本物件の建物を建て替える場合には、同一規模、同一高さの建物が建築できない可能性があります。					

物件番号	T-71	物件名称	KDXレジデンス麻布仙台坂		
特定資産の概要					
特定資産の種類	不動産信託受益権				
取得価格	792百万円	取得日	2016年8月1日		
所在地	東京都港区南麻布三丁目1番7号				
アクセス (主な利用駅)	東京メトロ南北線・都営地下鉄大江戸線「麻布十番」駅 徒歩約9分 東京メトロ日比谷線「広尾」駅 徒歩約9分				
土地	所有形態	所有権	敷地面積	283.33㎡	
	用途地域	近隣商業地域、第一種住居地域 (注)			
	建ぺい率	80%・60%	容積率	300%・300%	
建物	所有形態	所有権	延床面積	1,220.43㎡	
	竣工日	2006年10月6日	用途	共同住宅	
	構造・階数	鉄筋コンクリート造陸屋根・ルーフィングぶき地下1階付9階建	賃貸可能戸数	30戸	
PM会社	アール・エー・アセット・マネジメント株式会社				
マスターリース 会社	アール・エー・アセット・マネジメント株式会社	マスターリース 種別	パススルー		
特記事項					
該当事項はありません。					
(注) 都市計画法上の高さ制限に関して、本物件の建物は既存不適格の状態になっています。将来、本物件の建物を建て替える場合には、同一規模、同一高さの建物が建築できない可能性があります。					

物件番号	T-72	物件名称	KDXレジデンス早稲田鶴巻		
特定資産の概要					
特定資産の種類	不動産信託受益権				
取得価格	561百万円	取得日	2016年8月1日		
所在地	東京都新宿区早稲田鶴巻町574番地25				
アクセス (主な利用駅)	東京メトロ有楽町線「江戸川橋」駅 徒歩約6分 東京メトロ東西線「早稲田」駅 徒歩約10分				
土地	所有形態	所有権	敷地面積	177.89㎡	
	用途地域	商業地域			
	建ぺい率	80%	容積率	500%	
建物	所有形態	所有権	延床面積	1,027.05㎡	
	竣工日	2007年8月6日	用途	共同住宅	
	構造・階数	鉄筋コンクリート造陸屋根11階建	賃貸可能戸数	39戸	
PM会社	東急住宅リース株式会社				
マスターリース 会社	東急住宅リース株式会社	マスターリース 種別	パススルー		
特記事項					
該当事項はありません。					

物件番号	T-73	物件名称	KDXレジデンス文京湯島		
特定資産の概要					
特定資産の種類	不動産信託受益権				
取得価格	695百万円	取得日	2016年8月1日		
所在地	東京都文京区湯島二丁目29番2号				
アクセス (主な利用駅)	東京メトロ千代田線「湯島」駅 徒歩約5分 東京メトロ丸ノ内線・都営地下鉄大江戸線「本郷三丁目」駅 徒歩約5分				
土地	所有形態	所有権	敷地面積	271.53㎡	
	用途地域	近隣商業地域			
	建ぺい率	80%	容積率	400%	
建物	所有形態	所有権	延床面積	1,107.93㎡	
	竣工日	2006年1月23日	用途	共同住宅	
	構造・階数	鉄筋コンクリート造陸屋根12階建	賃貸可能戸数	38戸	
PM会社	伊藤忠アーバンコミュニティ株式会社				
マスターリース 会社	伊藤忠アーバンコミュニティ株式会社	マスターリース 種別	パススルー		
特記事項					
該当事項はありません。					

物件番号	T-74	物件名称	KDXレジデンス上石神井		
特定資産の概要					
特定資産の種類	不動産信託受益権				
取得価格	648百万円	取得日	2016年8月1日		
所在地	東京都練馬区上石神井一丁目18番5号				
アクセス (主な利用駅)	西武新宿線「上石神井」駅 徒歩約4分				
土地	所有形態	所有権	敷地面積	743.97㎡	
	用途地域	第一種中高層住居専用地域			
	建ぺい率	50%	容積率	150%	
建物	所有形態	所有権	延床面積	1,400.72㎡	
	竣工日	2007年6月26日	用途	共同住宅	
	構造・階数	鉄筋コンクリート造陸屋根5階建	賃貸可能戸数	47戸	
PM会社	株式会社タイセイ・ハウジープロパティ				
マスターリース 会社	株式会社タイセイ・ハウジープロパティ	マスターリース 種別	パススルー		
特記事項					
該当事項はありません。					

物件番号	T-75	物件名称	KDXレジデンス新大塚		
特定資産の概要					
特定資産の種類	不動産信託受益権				
取得価格	764百万円	取得日	2016年11月1日		
所在地	東京都豊島区東池袋五丁目44番16号				
アクセス (主な利用駅)	東京メトロ丸ノ内線「新大塚」駅 徒歩約4分				
土地	所有形態	所有権	敷地面積	188.11㎡ (注)	
	用途地域	商業地域			
	建ぺい率	80%	容積率	500%	
建物	所有形態	所有権	延床面積	993.53㎡	
	竣工日	2016年2月5日	用途	共同住宅	
	構造・階数	鉄筋コンクリート造陸屋根11階建	賃貸可能戸数	40戸	
PM会社	株式会社タイセイ・ハウジープロパティ				
マスターリース 会社	株式会社タイセイ・ハウジープロパティ	マスターリース 種別	パススルー		
特記事項					
該当事項はありません。					
(注) 公衆用道路 (10.00㎡) が存在します。					

物件番号	T-76	物件名称	KDXレジデンス桜上水		
特定資産の概要					
特定資産の種類	不動産信託受益権				
取得価格	894百万円	取得日	2016年11月1日		
所在地	東京都杉並区下高井戸一丁目26番14号				
アクセス (主な利用駅)	京王線「桜上水」駅 徒歩約3分				
土地	所有形態	所有権	敷地面積	423.37㎡ (注)	
	用途地域	近隣商業地域			
	建ぺい率	80%	容積率	300%	
建物	所有形態	所有権	延床面積	1,537.23㎡	
	竣工日	2016年9月13日	用途	共同住宅	
	構造・階数	鉄筋コンクリート造陸屋根6階建	賃貸可能戸数	43戸	
PM会社	三井不動産レジデンシャルリース株式会社				
マスターリース 会社	三井不動産レジデンシャルリース株式会社	マスターリース 種別	パススルー		
特記事項					
該当事項はありません。					
(注) 敷地面積の他に、私道として宅地 (115.36㎡) の3分の1の共有持分を保有しています。					

物件番号	T-77	物件名称	KDXレジデンス両国		
特定資産の概要					
特定資産の種類	不動産信託受益権				
取得価格	842百万円	取得日	2016年11月1日		
所在地	東京都墨田区亀沢二丁目19番13号				
アクセス (主な利用駅)	都営地下鉄大江戸線「両国」駅 徒歩約5分 JR 総武線「両国」駅 徒歩約11分				
土地	所有形態	所有権	敷地面積	385.64㎡ (注)	
	用途地域	準工業地域			
	建ぺい率	60%	容積率	300%	
建物	所有形態	所有権	延床面積	1,375.00㎡	
	竣工日	2016年2月3日	用途	共同住宅	
	構造・階数	鉄筋コンクリート造陸屋根7階建	賃貸可能戸数	36戸	
PM会社	三井不動産レジデンシャルリース株式会社				
マスターリース 会社	三井不動産レジデンシャルリース株式会社	マスターリース 種別	パススルー		
特記事項					
該当事項はありません。					
(注) 公衆用道路 (7.27㎡) が存在します。					

物件番号	T-78	物件名称	KDXレジデンス豊洲		
特定資産の概要					
特定資産の種類	不動産信託受益権				
取得価格	7,500百万円	取得日	2017年8月22日		
所在地	東京都江東区豊洲一丁目2番33				
アクセス (主な利用駅)	東京メトロ有楽町線「豊洲」駅 徒歩約8分				
土地	所有形態	所有権	敷地面積	2,487.90㎡	
	用途地域	準工業地域			
	建ぺい率	60%	容積率	300%	
建物	所有形態	所有権	延床面積	8,925.17㎡	
	竣工日	2017年7月7日	用途	共同住宅、店舗	
	構造・階数	鉄筋コンクリート造地下1階付8階建	賃貸可能戸数	242戸	
PM会社	東京建物不動産販売株式会社				
マスターリース 会社	東京建物不動産販売株式会社	マスターリース 種別	パススルー		
特記事項					
該当事項はありません。					

物件番号	T-79	物件名称	KDXレジデンス阿佐ヶ谷		
特定資産の概要					
特定資産の種類	不動産信託受益権				
取得価格	1,930百万円	取得日	2018年8月2日		
所在地	東京都杉並区阿佐谷南一丁目47番24号				
アクセス (主な利用駅)	JR中央本線「阿佐ヶ谷」駅 徒歩約3分 東京メトロ丸ノ内線「南阿佐ヶ谷」駅 徒歩約8分				
土地	所有形態	所有権	敷地面積	822.00㎡	
	用途地域	商業地域・第一種中高層住居専用地域			
	建ぺい率	80%・60%	容積率	500%・200%	
建物	所有形態	所有権	延床面積	2,337.01㎡	
	竣工日	2000年2月29日	用途	銀行・共同住宅	
	構造・階数	鉄筋コンクリート・鉄骨鉄筋コンクリート造陸屋根7階建	賃貸可能戸数	44戸	
PM会社	東急住宅リース株式会社				
マスターリース 会社	東急住宅リース株式会社	マスターリース 種別	パススルー		
特記事項					
該当事項はありません。					

物件番号	T-80	物件名称	KDXレジデンス日吉		
特定資産の概要					
特定資産の種類	不動産信託受益権				
取得価格	2,635百万円	取得日	2018年8月2日		
所在地	神奈川県横浜市港北区日吉七丁目17番35号				
アクセス (主な利用駅)	東急東横線・東急目黒線・横浜市営地下鉄グリーンライン「日吉」駅 徒歩約15分				
土地	所有形態	所有権	敷地面積	3,271.00㎡	
	用途地域	準工業地域			
	建ぺい率	60%	容積率	200%	
建物	所有形態	所有権	延床面積	6,390.51㎡	
	竣工日	1996年9月30日	用途	共同住宅	
	構造・階数	鉄筋コンクリート造陸屋根7階建	賃貸可能戸数	92戸	
PM会社	アール・エー・アセット・マネジメント株式会社				
マスターリース 会社	アール・エー・アセット・マネジメント株式会社	マスターリース 種別	パススルー		
特記事項					
該当事項はありません。					

物件番号	T-81	物件名称	KDXレジデンス上北沢		
特定資産の概要					
特定資産の種類	不動産信託受益権				
取得価格	1,360百万円	取得日	2019年2月1日		
所在地	東京都世田谷区上北沢四丁目23番15号				
アクセス (主な利用駅)	京王線「上北沢」駅 徒歩約5分、「八幡山」駅 徒歩約8分				
土地	所有形態	所有権	敷地面積	728.86㎡	
	用途地域	近隣商業地域			
	建ぺい率	80%	容積率	300%	
建物	所有形態	所有権	延床面積	2,158.54㎡(注)	
	竣工日	2002年2月28日	用途	共同住宅	
	構造・階数	鉄骨鉄筋コンクリート造合金メッキ 鋼板葺10階建	賃貸可能戸数	39戸	
PM会社	東急住宅リース株式会社				
マスターリース 会社	東急住宅リース株式会社	マスターリース 種別	パススルー		
特記事項					
該当事項はありません。					
(注) 本物件には以下の附属建物がありますが、延床面積には含まれていません。 種類：ゴミ置場、構造：鉄筋コンクリート造陸屋根平家建、床面積：9.88㎡					

物件番号	T-82	物件名称	KDXレジデンス上野毛		
特定資産の概要					
特定資産の種類	不動産信託受益権				
取得価格	1,111百万円	取得日	2019年2月1日		
所在地	東京都世田谷区野毛三丁目2番11号				
アクセス (主な利用駅)	東急大井町線「上野毛」駅 徒歩約7分				
土地	所有形態	所有権	敷地面積	592.33㎡ (注)	
	用途地域	第一種低層住居専用地域・近隣商業地域			
	建ぺい率	40%・80%	容積率	80%・300%	
建物	所有形態	所有権	延床面積	1,473.47㎡	
	竣工日	2016年9月15日	用途	共同住宅	
	構造・階数	鉄筋コンクリート造陸屋根5階建	賃貸可能戸数	34戸	
PM会社	伊藤忠アーバンコミュニティ株式会社				
マスターリース 会社	伊藤忠アーバンコミュニティ株式会社	マスターリース 種別	パススルー		
特記事項					
該当事項はありません。					
(注)本物件の敷地の一部(16.16㎡)を私道として提供しています。					

物件番号	T-83	物件名称	KDXレジデンス東浅草		
特定資産の概要					
特定資産の種類	不動産信託受益権				
取得価格	687百万円	取得日	2019年2月21日		
所在地	東京都台東区東浅草一丁目9番8号				
アクセス (主な利用駅)	東京メトロ日比谷線・JR常磐線・首都圏新都市鉄道つくばエクスプレス「南千住」駅 徒歩約15分				
土地	所有形態	所有権	敷地面積	221.23㎡	
	用途地域	商業地域			
	建ぺい率	80%	容積率	500%・400%	
建物	所有形態	所有権	延床面積	1,175.98㎡	
	竣工日	2008年7月2日	用途	共同住宅	
	構造・階数	鉄筋コンクリート造陸屋根10階建	賃貸可能戸数	36戸	
PM会社	東急住宅リース株式会社				
マスターリース 会社	東急住宅リース株式会社	マスターリース 種別	パススルー		
特記事項					
該当事項はありません。					

物件番号	T-84	物件名称	KDXレジデンス西船橋		
特定資産の概要					
特定資産の種類	不動産信託受益権				
取得価格	975百万円	取得日	2019年9月17日		
所在地	千葉県船橋市本郷町413番地1				
アクセス (主な利用駅)	JR総武本線、東京メトロ東西線他「西船橋」駅 徒歩約4分				
土地	所有形態	所有権	敷地面積	330.56㎡	
	用途地域	商業地域			
	建ぺい率	80%	容積率	400%	
建物	所有形態	所有権	延床面積	1,382.32㎡	
	竣工日	2011年1月28日	用途	共同住宅	
	構造・階数	鉄筋コンクリート造陸屋根10階建	賃貸可能戸数	57戸	
PM会社	株式会社タイセイ・ハウジープロパティ				
マスターリース 会社	株式会社タイセイ・ハウジープロパティ	マスターリース 種別	パススルー		
特記事項					
該当事項はありません。					

物件番号	T-86	物件名称	KDXレジデンス阿佐ヶ谷II		
特定資産の概要					
特定資産の種類	不動産信託受益権				
取得価格	939百万円	取得日	2019年10月29日		
所在地	東京都杉並区阿佐谷南三丁目31番5号				
アクセス (主な利用駅)	JR中央本線「阿佐ヶ谷」駅及び東京メトロ丸ノ内線「南阿佐ヶ谷」駅 徒歩約4分				
土地	所有形態	所有権	敷地面積	547.73㎡(注1)	
	用途地域	商業地域・第一種中高層住居専用地域			
	建ぺい率	80%・60%	容積率	500%・200%	
建物	所有形態	所有権	延床面積	1,053.20㎡(注2)	
	竣工日	2006年8月28日	用途	共同住宅	
	構造・階数	鉄筋コンクリート造陸屋根4階建	賃貸可能戸数	32戸	
PM会社	東急住宅リース株式会社				
マスターリース 会社	東急住宅リース株式会社	マスターリース 種別	パススルー		
特記事項					
本物件と一部の隣地との境界が未確定です。					
(注1) 本物件の敷地の一部(登記簿上の面積約3.60㎡)を私道として提供しています。					
(注2) 本物件には、ゴミ置場(6.82㎡)の附属建物が存在しますが、延床面積には含まれていません。					

物件番号	R-2	物件名称	KDX定禅寺通レジデンス		
特定資産の概要					
特定資産の種類	不動産信託受益権				
取得価格	1,015百万円	取得日	2012年5月1日		
所在地	宮城県仙台市青葉区春日町3番25号				
アクセス (主な利用駅)	仙台市営地下鉄南北線「勾当台公園」駅 徒歩約8分				
土地	所有形態	所有権	敷地面積	740.13㎡	
	用途地域	商業地域			
	建ぺい率	80%	容積率	500%	
建物	所有形態	所有権	延床面積	4,014.30㎡	
	竣工日	2008年1月15日	用途	共同住宅・車庫	
	構造・階数	鉄筋コンクリート造陸屋根14階建	賃貸可能戸数	92戸	
PM会社	株式会社長谷工ライブネット(注)				
マスターリース 会社	株式会社長谷工ライブネット(注)	マスターリース 種別	パススルー		
特記事項					
該当事項はありません。					
(注) 2019年11月1日付で、PM会社及びマスターリース会社を株式会社ハウスメイトパートナーズから株式会社長谷工ライブネットに変更しています。					

物件番号	R-3	物件名称	KDX泉レジデンス		
特定資産の概要					
特定資産の種類	不動産信託受益権				
取得価格	1,120百万円	取得日	2012年5月1日		
所在地	愛知県名古屋市東区泉二丁目24番28号				
アクセス (主な利用駅)	名古屋市営地下鉄桜通線「高岳」駅 徒歩約2分				
土地	所有形態	所有権	敷地面積	723.32㎡	
	用途地域	商業地域			
	建ぺい率	80%	容積率	400%	
建物	所有形態	所有権	延床面積	2,965.50㎡	
	竣工日	2009年4月7日	用途	共同住宅	
	構造・階数	鉄筋コンクリート造陸屋根11階建	賃貸可能戸数	40戸	
PM会社	株式会社タイセイ・ハウジープロパティ				
マスターリース 会社	株式会社タイセイ・ハウジープロパティ	マスターリース 種別	パススルー		
特記事項					
該当事項はありません。					

物件番号	R-4	物件名称	KDX千早レジデンス		
特定資産の概要					
特定資産の種類	不動産信託受益権				
取得価格	1,080百万円	取得日	2012年5月1日		
所在地	愛知県名古屋市中区新栄一丁目49番6号				
アクセス (主な利用駅)	名古屋市営地下鉄鶴舞線「鶴舞」駅 徒歩約10分				
土地	所有形態	所有権	敷地面積	624.77㎡	
	用途地域	商業地域			
	建ぺい率	80%	容積率	500%	
建物	所有形態	所有権	延床面積	3,743.83㎡	
	竣工日	2009年7月28日		用途	共同住宅
	構造・階数	鉄筋コンクリート造陸屋根14階建	賃貸可能戸数	92戸	
PM会社	株式会社タイセイ・ハウジープロパティ				
マスターリース 会社	株式会社タイセイ・ハウジープロパティ		マスターリース 種別	パススルー	
特記事項					
該当事項はありません。					

物件番号	R-5	物件名称	KDX堺筋本町レジデンス		
特定資産の概要					
特定資産の種類	不動産信託受益権				
取得価格	2,910百万円	取得日	2012年5月1日		
所在地	大阪府大阪市中央区瓦町一丁目7番15号				
アクセス (主な利用駅)	Osaka Metro堺筋線・中央線「堺筋本町」駅 徒歩約5分				
土地	所有形態	所有権	敷地面積	1,315.74㎡	
	用途地域	商業地域			
	建ぺい率	80%	容積率	800%	
建物	所有形態	所有権	延床面積	8,654.54㎡	
	竣工日	2007年10月25日		用途	共同住宅・店舗
	構造・階数	鉄筋コンクリート造陸屋根15階建	賃貸可能戸数	160戸	
PM会社	伊藤忠アーバンコミュニティ株式会社				
マスターリース 会社	伊藤忠アーバンコミュニティ株式会社		マスターリース 種別	パススルー	
特記事項					
該当事項はありません。					

物件番号	R-7	物件名称	KDX宝塚レジデンス	
特定資産の概要				
特定資産の種類	不動産信託受益権			
取得価格	1,510百万円	取得日	2012年5月1日	
所在地	兵庫県宝塚市栄町三丁目2番43号			
アクセス (主な利用駅)	阪急電鉄宝塚線・今津線「宝塚」駅 徒歩約4分 JR福知山線「宝塚」駅 徒歩約4分			
土地	所有形態	所有権	敷地面積	1,202.92㎡
	用途地域	商業地域		
	建ぺい率	80%	容積率	400%
建物	所有形態	所有権	延床面積	5,014.65㎡ (注)
	竣工日	2008年2月29日	用途	共同住宅・駐輪場・車庫
	構造・階数	鉄筋コンクリート造陸屋根15階建	賃貸可能戸数	80戸
PM会社	株式会社長谷工ライブネット			
マスターリース 会社	株式会社長谷工ライブネット	マスターリース 種別	パススルー	
特記事項				
該当事項はありません。				
(注) 本物件には以下の附属建物がありますが、延床面積には含まれていません。 種類：集塵庫、構造：鉄筋コンクリート造陸屋根平家建、床面積：9.67㎡				

物件番号	R-8	物件名称	KDX清水レジデンス	
特定資産の概要				
特定資産の種類	不動産信託受益権			
取得価格	1,680百万円	取得日	2012年5月1日	
所在地	福岡県福岡市南区清水一丁目21番27号			
アクセス (主な利用駅)	西鉄天神大牟田線「高宮」駅 徒歩約9分			
土地	所有形態	所有権	敷地面積	3,246.20㎡
	用途地域	第二種住居地域		
	建ぺい率	60%	容積率	200%
建物	所有形態	所有権	延床面積	6,640.20㎡
	竣工日	2008年5月2日	用途	共同住宅
	構造・階数	鉄筋コンクリート造陸屋根8階建	賃貸可能戸数	148戸
PM会社	株式会社長谷工ライブネット			
マスターリース 会社	株式会社長谷工ライブネット	マスターリース 種別	パススルー	
特記事項				
該当事項はありません。				

物件番号	R-9	物件名称	KDXレジデンス大通公園		
特定資産の概要					
特定資産の種類	不動産信託受益権				
取得価格	765百万円	取得日	2013年8月7日		
所在地	北海道札幌市中央区南二条西十丁目1000番地4				
アクセス (主な利用駅)	札幌市営地下鉄東西線「西11丁目」駅 徒歩約7分				
土地	所有形態	所有権	敷地面積	720.07㎡	
	用途地域	商業地域			
	建ぺい率	80%	容積率	400%	
建物	所有形態	所有権	延床面積	3,790.84㎡	
	竣工日	2007年1月4日	用途	共同住宅	
	構造・階数	鉄筋コンクリート造陸屋根14階建	賃貸可能戸数	78戸	
PM会社	株式会社常ロアトム				
マスターリース 会社	株式会社常ロアトム	マスターリース 種別	パススルー		
特記事項					
該当事項はありません。					

物件番号	R-10	物件名称	KDXレジデンス菊水四条		
特定資産の概要					
特定資産の種類	不動産信託受益権				
取得価格	830百万円	取得日	2013年8月7日		
所在地	北海道札幌市白石区菊水4条3丁目2番35号				
アクセス (主な利用駅)	札幌市営地下鉄東西線「菊水」駅 徒歩約5分				
土地	所有形態	所有権	敷地面積	1,368.88㎡	
	用途地域	近隣商業地域、準工業地域			
	建ぺい率	80%・60%	容積率	300%・200%	
建物	所有形態	所有権	延床面積	4,116.40㎡	
	竣工日	2007年2月22日	用途	共同住宅	
	構造・階数	鉄筋コンクリート造陸屋根15階建	賃貸可能戸数	84戸	
PM会社	株式会社常ロアトム				
マスターリース 会社	株式会社常ロアトム	マスターリース 種別	パススルー		
特記事項					
該当事項はありません。					

物件番号	R-11	物件名称	KDXレジデンス豊平公園		
特定資産の概要					
特定資産の種類	不動産信託受益権				
取得価格	445百万円	取得日	2013年8月7日		
所在地	北海道札幌市豊平区平岸4条3丁目4番16号				
アクセス (主な利用駅)	札幌市営地下鉄東豊線「豊平公園」駅 徒歩約4分				
土地	所有形態	所有権	敷地面積	791.64㎡	
	用途地域	近隣商業地域			
	建ぺい率	80%	容積率	300%	
建物	所有形態	所有権	延床面積	2,824.40㎡	
	竣工日	2007年2月17日	用途	共同住宅	
	構造・階数	鉄筋コンクリート造陸屋根14階建	賃貸可能戸数	65戸	
PM会社	株式会社常ロアトム				
マスターリース 会社	株式会社常ロアトム	マスターリース 種別	パススルー		
特記事項					
該当事項はありません。					

物件番号	R-13	物件名称	KDXレジデンス一番町		
特定資産の概要					
特定資産の種類	不動産信託受益権				
取得価格	530百万円	取得日	2013年8月7日		
所在地	宮城県仙台市青葉区一番町一丁目15番42号				
アクセス (主な利用駅)	仙台市営地下鉄東西線「青葉通一番町」駅 徒歩約6分 JR「仙台」駅 徒歩約14分				
土地	所有形態	所有権	敷地面積	437.24㎡	
	用途地域	商業地域			
	建ぺい率	80%	容積率	500%	
建物	所有形態	所有権	延床面積	1,937.09㎡	
	竣工日	2007年4月26日	用途	共同住宅	
	構造・階数	鉄筋コンクリート造陸屋根10階建	賃貸可能戸数	45戸	
PM会社	株式会社長谷工ライブネット(注)				
マスターリース 会社	株式会社長谷工ライブネット(注)	マスターリース 種別	パススルー		
特記事項					
該当事項はありません。					
(注) 2019年11月1日付で、PM会社及びマスターリース会社を株式会社ハウスメイトパートナーズから株式会社長谷工ライブネットに変更しています。					

物件番号	R-15	物件名称	KDXレジデンス泉中央		
特定資産の概要					
特定資産の種類	不動産信託受益権				
取得価格	480百万円	取得日	2013年8月7日		
所在地	宮城県仙台市泉区市名坂字石止45番地2				
アクセス (主な利用駅)	仙台市営地下鉄南北線「泉中央」駅 徒歩約13分				
土地	所有形態	所有権	敷地面積	1,590.65㎡	
	用途地域	第二種住居地域			
	建ぺい率	60%	容積率	200%	
建物	所有形態	所有権	延床面積	2,335.98㎡ (注1)	
	竣工日	2007年3月1日	用途	共同住宅	
	構造・階数	鉄筋コンクリート造陸屋根5階建	賃貸可能戸数	40戸	
PM会社	株式会社長谷工ライブネット(注2)				
マスターリース 会社	株式会社長谷工ライブネット(注2)	マスターリース 種別	パススルー		
特記事項					
該当事項はありません。					
(注1) 本物件には以下の附属建物がありますが、延床面積には含まれていません。 種類：機械室、構造：鉄筋コンクリート造陸屋根平家建、床面積：5.50㎡ 種類：塵芥置場、構造：鉄筋コンクリート造陸屋根平家建、床面積：10.77㎡					
(注2) 2019年11月1日付で、PM会社及びマスターリース会社を株式会社ハウスメイトパートナーズから株式会社長谷工ライブネットに変更しています。					

物件番号	R-16	物件名称	KDXレジデンス東桜I		
特定資産の概要					
特定資産の種類	不動産信託受益権				
取得価格	2,350百万円	取得日	2013年8月7日		
所在地	愛知県名古屋市東区東桜二丁目13番22号				
アクセス (主な利用駅)	名古屋市営地下鉄東山線「新栄町」駅 徒歩約5分				
土地	所有形態	所有権	敷地面積	1,006.67㎡	
	用途地域	商業地域			
	建ぺい率	80%	容積率	800%・600%・400%	
建物	所有形態	所有権	延床面積	8,596.58㎡	
	竣工日	2008年1月21日	用途	共同住宅	
	構造・階数	鉄筋コンクリート造陸屋根18階建	賃貸可能戸数	187戸	
PM会社	株式会社タイセイ・ハウジープロパティ				
マスターリース 会社	株式会社タイセイ・ハウジープロパティ	マスターリース 種別	パススルー		
特記事項					
該当事項はありません。					

物件番号	R-17	物件名称	KDXレジデンス東桜II		
特定資産の概要					
特定資産の種類	不動産信託受益権				
取得価格	900百万円	取得日	2013年8月7日		
所在地	愛知県名古屋市東区東桜一丁目5番10号				
アクセス (主な利用駅)	名古屋市営地下鉄桜通線「高岳」駅 徒歩約2分				
土地	所有形態	所有権	敷地面積	462.52㎡	
	用途地域	商業地域			
	建ぺい率	80%	容積率	600%	
建物	所有形態	所有権	延床面積	2,931.65㎡	
	竣工日	2006年3月2日	用途	共同住宅・倉庫	
	構造・階数	鉄骨鉄筋コンクリート造陸屋根14階建	賃貸可能戸数	66戸	
PM会社	株式会社タイセイ・ハウジープロパティ				
マスターリース 会社	株式会社タイセイ・ハウジープロパティ	マスターリース 種別	パススルー		
特記事項					
該当事項はありません。					

物件番号	R-18	物件名称	KDXレジデンス神宮前		
特定資産の概要					
特定資産の種類	不動産信託受益権				
取得価格	840百万円	取得日	2013年8月7日		
所在地	愛知県名古屋市熱田区横田二丁目4番27号				
アクセス (主な利用駅)	JR東海道本線「熱田」駅 徒歩約2分				
土地	所有形態	所有権	敷地面積	846.87㎡	
	用途地域	商業地域			
	建ぺい率	80%	容積率	400%	
建物	所有形態	所有権	延床面積	3,032.65㎡	
	竣工日	2007年2月14日	用途	共同住宅	
	構造・階数	鉄筋コンクリート造陸屋根12階建	賃貸可能戸数	95戸	
PM会社	株式会社タイセイ・ハウジープロパティ				
マスターリース 会社	株式会社タイセイ・ハウジープロパティ	マスターリース 種別	パススルー		
特記事項					
該当事項はありません。					

物件番号	R-19	物件名称	KDXレジデンス西大路		
特定資産の概要					
特定資産の種類	不動産信託受益権				
取得価格	813百万円	取得日	2013年8月7日		
所在地	京都府京都市下京区西七条掛越町40番地3				
アクセス (主な利用駅)	阪急京都線「西院」駅 徒歩約14分 京都市バス「西大路花屋町」停留所 徒歩約1分				
土地	所有形態	所有権	敷地面積	576.57㎡	
	用途地域	商業地域、準工業地域(注)			
	建ぺい率	80%・60%	容積率	600%・200%	
建物	所有形態	所有権	延床面積	2,825.23㎡	
	竣工日	2007年3月12日	用途	共同住宅・店舗	
	構造・階数	鉄筋コンクリート造陸屋根11階建	賃貸可能戸数	76戸	
PM会社	株式会社長谷工ライブネット				
マスターリース 会社	株式会社長谷工ライブネット	マスターリース 種別	パススルー		
特記事項					
該当事項はありません。					
(注) 都市計画法上の高さ制限に関して、本物件の建物は既存不適格の状態になっています。将来、本物件の建物を建て替える場合には、同一規模、同一高さの建物が建築できない可能性があります。					

物件番号	R-20	物件名称	KDXレジデンス西院		
特定資産の概要					
特定資産の種類	不動産信託受益権				
取得価格	440百万円	取得日	2013年8月7日		
所在地	京都府京都市右京区西院高田町30番地2				
アクセス (主な利用駅)	阪急京都線「西院」駅 徒歩約9分				
土地	所有形態	所有権	敷地面積	216.01㎡	
	用途地域	商業地域(注)			
	建ぺい率	80%	容積率	600%	
建物	所有形態	所有権	延床面積	1,217.39㎡	
	竣工日	2006年7月4日	用途	共同住宅	
	構造・階数	鉄筋コンクリート造陸屋根11階建	賃貸可能戸数	49戸	
PM会社	株式会社長谷工ライブネット				
マスターリース 会社	株式会社長谷工ライブネット	マスターリース 種別	パススルー		
特記事項					
該当事項はありません。					
(注) 都市計画法上の高さ制限に関して、本物件の建物は既存不適格の状態になっています。将来、本物件の建物を建て替える場合には、同一規模、同一高さの建物が建築できない可能性があります。					

物件番号	R-21	物件名称	KDXレジデンス難波	
特定資産の概要				
特定資産の種類	不動産信託受益権			
取得価格	1,410百万円	取得日	2013年8月7日	
所在地	大阪府大阪市浪速区稲荷一丁目6番16号			
アクセス (主な利用駅)	JR関西本線「JR難波」駅 徒歩約5分 Osaka Metro四つ橋線「なんば」駅 徒歩約7分			
土地	所有形態	所有権	敷地面積	1,165.49㎡
	用途地域	準工業地域		
	建ぺい率	60%	容積率	300%
建物	所有形態	所有権	延床面積	3,600.19㎡ (注)
	竣工日	2006年7月12日	用途	共同住宅
	構造・階数	鉄筋コンクリート造陸屋根10階建	賃貸可能戸数	118戸
PM会社	株式会社長谷工ライブネット			
マスターリース 会社	株式会社長谷工ライブネット	マスターリース 種別	パススルー	
特記事項				
該当事項はありません。				
(注) 本物件には以下の附属建物がありますが、延床面積には含まれていません。 種類：集塵室、構造：鉄筋コンクリート造陸屋根平家建、床面積12.12㎡				

物件番号	R-22	物件名称	KDXレジデンス難波南	
特定資産の概要				
特定資産の種類	不動産信託受益権			
取得価格	1,350百万円	取得日	2013年8月7日	
所在地	大阪府大阪市浪速区塩草三丁目11番9号			
アクセス (主な利用駅)	JR大阪環状線「芦原橋」駅 徒歩約3分			
土地	所有形態	所有権	敷地面積	662.36㎡
	用途地域	商業地域		
	建ぺい率	80%	容積率	600%
建物	所有形態	所有権	延床面積	4,041.30㎡
	竣工日	2007年4月27日	用途	共同住宅
	構造・階数	鉄筋コンクリート造陸屋根13階建	賃貸可能戸数	131戸
PM会社	株式会社長谷工ライブネット			
マスターリース 会社	株式会社長谷工ライブネット	マスターリース 種別	パススルー	
特記事項				
該当事項はありません。				

物件番号	R-24	物件名称	KDXレジデンス茨木I・II	
特定資産の概要				
特定資産の種類	不動産信託受益権			
取得価格	1,275百万円 (注1)	取得日	2013年8月7日	
所在地	大阪府茨木市竹橋町9番11号、9番12号			
アクセス (主な利用駅)	阪急京都線「茨木市」駅 徒歩約7分			
土地	所有形態	所有権	敷地面積	3,392.86㎡ (注1)
	用途地域	第一種住居地域、第二種中高層住居専用地域		
	建ぺい率	60%・60%	容積率	200%・200%
建物 (注1)	所有形態	所有権	延床面積	6,445.92㎡ (注1) (注2)
	竣工日	I : 1991年5月27日 II : 1993年3月17日	用途	共同住宅
	構造・階数	I : 鉄筋コンクリート造スレート葺4階建 II : 鉄筋コンクリート造スレート葺地下1階付7階建	賃貸可能戸数	61戸 (注1)
PM会社	株式会社長谷工ライブネット			
マスターリース 会社	株式会社長谷工ライブネット	マスターリース 種別	パススルー	
特記事項				
該当事項はありません。				
(注1) 本物件は、2棟の建物からなり、取得価格、敷地面積並びに建物の延床面積及び賃貸可能戸数は、いずれも、2棟の合計の数値を記載しています。				
(注2) 本物件には以下の附属建物がありますが、延床面積には含まれていません。 種類：集塵室、構造：鉄筋コンクリート造陸屋根平家建、床面積：6.30㎡ 種類：機械室、構造：鉄骨造陸屋根平家建、床面積：4.00㎡ 種類：機械室、構造：鉄筋コンクリート造陸屋根平家建、床面積：4.95㎡				

物件番号	R-25	物件名称	KDXレジデンス豊中南	
特定資産の概要				
特定資産の種類	不動産信託受益権			
取得価格	740百万円	取得日	2013年8月7日	
所在地	大阪府豊中市庄内東町二丁目7番22号			
アクセス (主な利用駅)	阪急宝塚線「庄内」駅 徒歩約5分			
土地	所有形態	所有権	敷地面積	532.20㎡
	用途地域	商業地域		
	建ぺい率	80%	容積率	400%
建物	所有形態	所有権	延床面積	2,174.89㎡
	竣工日	2007年3月5日	用途	共同住宅
	構造・階数	鉄筋コンクリート造陸屋根11階建	賃貸可能戸数	70戸
PM会社	株式会社長谷工ライブネット			
マスターリース 会社	株式会社長谷工ライブネット	マスターリース 種別	パススルー	
特記事項				
該当事項はありません。				

物件番号	R-26	物件名称	KDXレジデンス守口		
特定資産の概要					
特定資産の種類	不動産信託受益権				
取得価格	551百万円	取得日	2013年8月7日		
所在地	大阪府守口市大日東町12番12号				
アクセス (主な利用駅)	大阪モノレール「大日」駅 徒歩約8分 Osaka Metro谷町線「大日」駅 徒歩約9分				
土地	所有形態	所有権	敷地面積	1,063.05㎡	
	用途地域	準工業地域			
	建ぺい率	60%	容積率	200%	
建物	所有形態	所有権	延床面積	2,129.98㎡	
	竣工日	2006年10月26日		用途	共同住宅
	構造・階数	鉄筋コンクリート造陸屋根8階建		賃貸可能戸数	28戸
PM会社	株式会社長谷工ライブネット				
マスターリース 会社	株式会社長谷工ライブネット		マスターリース 種別	パススルー	
特記事項					
該当事項はありません。					

物件番号	R-27	物件名称	KDXレジデンス三宮		
特定資産の概要					
特定資産の種類	不動産信託受益権				
取得価格	1,080百万円	取得日	2013年8月7日		
所在地	兵庫県神戸市中央区二宮町四丁目8番10号				
アクセス (主な利用駅)	JR東海道本線「三ノ宮」駅、阪急神戸本線・阪神本線・神戸市営地下鉄「三宮」駅 徒歩約6分				
土地	所有形態	所有権	敷地面積	398.22㎡	
	用途地域	商業地域			
	建ぺい率	80%	容積率	600%	
建物	所有形態	所有権	延床面積	2,573.56㎡	
	竣工日	2007年1月10日		用途	共同住宅
	構造・階数	鉄筋コンクリート造陸屋根13階建		賃貸可能戸数	86戸
PM会社	伊藤忠アーバンコミュニティ株式会社				
マスターリース 会社	伊藤忠アーバンコミュニティ株式会社		マスターリース 種別	パススルー	
特記事項					
該当事項はありません。					

物件番号	R-28	物件名称	芦屋ロイヤルホームズ		
特定資産の概要					
特定資産の種類	不動産信託受益権				
取得価格	1,360百万円	取得日	2013年8月7日		
所在地	兵庫県芦屋市大原町20番10号				
アクセス (主な利用駅)	JR東海道本線「芦屋」駅 徒歩約7分				
土地	所有形態	所有権	敷地面積	2,685.08㎡	
	用途地域	第一種中高層住居専用地域			
	建ぺい率	60%	容積率	200%	
建物	所有形態	所有権	延床面積	5,015.67㎡	
	竣工日	1991年6月5日	用途	共同住宅	
	構造・階数	鉄筋コンクリート造陸屋根5階建	賃貸可能戸数	21戸	
PM会社	株式会社長谷工ライブネット				
マスターリース 会社	株式会社長谷工ライブネット	マスターリース 種別	パススルー		
特記事項					
該当事項はありません。					

物件番号	R-29	物件名称	KDXレジデンス舟入幸町		
特定資産の概要					
特定資産の種類	不動産信託受益権				
取得価格	588百万円	取得日	2013年8月7日		
所在地	広島県広島市中区舟入幸町10番5号				
アクセス (主な利用駅)	広島電鉄市内線「舟入幸町」電停 徒歩約2分 JR山陽本線「西広島」駅 徒歩約33分				
土地	所有形態	所有権	敷地面積	672.88㎡	
	用途地域	近隣商業地域、第二種住居地域			
	建ぺい率	80%・60%	容積率	300%・300%	
建物	所有形態	所有権	延床面積	2,311.51㎡	
	竣工日	2007年1月30日	用途	共同住宅	
	構造・階数	鉄筋コンクリート造陸屋根12階建	賃貸可能戸数	64戸	
PM会社	株式会社第一ビルサービス				
マスターリース 会社	株式会社第一ビルサービス	マスターリース 種別	パススルー		
特記事項					
該当事項はありません。					

物件番号	R-30	物件名称	KDXレジデンス天神東II		
特定資産の概要					
特定資産の種類	不動産信託受益権				
取得価格	680百万円	取得日	2013年8月7日		
所在地	福岡県福岡市博多区築港本町6番22号				
アクセス (主な利用駅)	福岡市営地下鉄空港線「中洲川端」駅 徒歩約14分 西鉄バス「築港本町」停留所 徒歩約1分				
土地	所有形態	所有権	敷地面積	693.47㎡	
	用途地域	商業地域			
	建ぺい率	80%	容積率	400%	
建物	所有形態	所有権	延床面積	2,836.95㎡	
	竣工日	2007年5月7日		用途	共同住宅
	構造・階数	鉄筋コンクリート造コンクリート屋根10階建	賃貸可能戸数	63戸	
PM会社	株式会社長谷工ライブネット				
マスターリース 会社	株式会社長谷工ライブネット		マスターリース 種別	パススルー	
特記事項					
該当事項はありません。					

物件番号	R-32	物件名称	KDXレジデンス西公園		
特定資産の概要					
特定資産の種類	不動産信託受益権				
取得価格	763百万円	取得日	2013年8月7日		
所在地	福岡県福岡市中央区港三丁目5番7号				
アクセス (主な利用駅)	福岡市営地下鉄空港線「大濠公園」駅 徒歩約14分 西鉄バス「給油センター」停留所 徒歩約2分				
土地	所有形態	所有権	敷地面積	1,315.36㎡	
	用途地域	準工業地域			
	建ぺい率	60%	容積率	200%	
建物	所有形態	所有権	延床面積	2,772.49㎡	
	竣工日	2006年2月2日		用途	共同住宅
	構造・階数	鉄筋コンクリート造陸屋根10階建	賃貸可能戸数	36戸	
PM会社	株式会社長谷工ライブネット				
マスターリース 会社	株式会社長谷工ライブネット		マスターリース 種別	パススルー	
特記事項					
該当事項はありません。					

物件番号	R-33	物件名称	KDXレジデンス平尾浄水町		
特定資産の概要					
特定資産の種類	不動産信託受益権				
取得価格	760百万円	取得日	2013年8月7日		
所在地	福岡県福岡市中央区平尾浄水町10番17号				
アクセス (主な利用駅)	福岡市営地下鉄七隈線「薬院大通」駅 徒歩約13分 西鉄バス「教会前」停留所 徒歩約3分				
土地	所有形態	所有権	敷地面積	1,438.01㎡	
	用途地域	第一種中高層住居専用地域			
	建ぺい率	60%	容積率	150%	
建物	所有形態	所有権	延床面積	2,643.36㎡	
	竣工日	2005年10月18日	用途	共同住宅・駐車場	
	構造・階数	鉄筋コンクリート造陸屋根5階建	賃貸可能戸数	24戸	
PM会社	株式会社長谷工ライブネット				
マスターリース 会社	株式会社長谷工ライブネット	マスターリース 種別	パススルー		
特記事項					
該当事項はありません。					

物件番号	R-35	物件名称	レオパレスFlat新栄		
特定資産の概要					
特定資産の種類	不動産信託受益権				
取得価格	3,500百万円	取得日	2014年11月28日		
所在地	愛知県名古屋市中区新栄一丁目5番31号				
アクセス (主な利用駅)	名古屋市営地下鉄東山線「新栄町」駅 徒歩約5分				
土地	所有形態	所有権	敷地面積	1,161.52㎡	
	用途地域	商業地域			
	建ぺい率	80%	容積率	800%・500%	
建物	所有形態	所有権	延床面積	11,589.95㎡ (注)	
	竣工日	2004年11月15日	用途	共同住宅・店舗	
	構造・階数	鉄筋コンクリート造陸屋根21階建	賃貸可能戸数	274戸	
PM会社	株式会社レオパレス21				
マスターリース 会社	株式会社レオパレス21	マスターリース 種別	賃料保証		
特記事項					
該当事項はありません。					
(注) 本物件には以下の附属建物がありますが、延床面積には含まれていません。 種類：駐車場、構造：鉄骨造亜鉛メッキ鋼板ぶき平家建、床面積：80.78㎡					

物件番号	R-36	物件名称	KDXレジデンス甲南山手		
特定資産の概要					
特定資産の種類	不動産信託受益権				
取得価格	973百万円	取得日	2014年11月14日		
所在地	兵庫県神戸市東灘区森南町一丁目9番3号				
アクセス (主な利用駅)	JR東海道本線 (JR神戸線) 「甲南山手」駅 徒歩約3分				
土地	所有形態	所有権	敷地面積	1,016.44㎡	
	用途地域	第一種中高層住居専用地域			
	建ぺい率	60%	容積率	200%	
建物	所有形態	所有権	延床面積	2,189.68㎡	
	竣工日	2008年3月6日	用途	共同住宅・店舗・駐輪場	
	構造・階数	鉄筋コンクリート造陸屋根6階建	賃貸可能戸数	55戸	
PM会社	グローバルコミュニティ株式会社				
マスターリース 会社	グローバルコミュニティ株式会社	マスターリース 種別	パススルー		
特記事項					
該当事項はありません。					

物件番号	R-37	物件名称	KDXレジデンス本町橋		
特定資産の概要					
特定資産の種類	不動産信託受益権				
取得価格	3,201百万円	取得日	2014年12月18日		
所在地	大阪府大阪市中央区本町橋2番14号				
アクセス (主な利用駅)	Osaka Metro堺筋線・中央線「堺筋本町」駅 徒歩約6分、Osaka Metro谷町線「谷町四丁目」駅 徒歩約7分				
土地	所有形態	所有権	敷地面積	881.30㎡	
	用途地域	商業地域			
	建ぺい率	80%	容積率	800%	
建物	所有形態	所有権	延床面積	9,198.73㎡	
	竣工日	2007年2月28日	用途	共同住宅・店舗・車庫	
	構造・階数	鉄筋コンクリート造陸屋根地下1階付15階建	賃貸可能戸数	134戸	
PM会社	グローバルコミュニティ株式会社				
マスターリース 会社	グローバルコミュニティ株式会社	マスターリース 種別	パススルー		
特記事項					
該当事項はありません。					

物件番号	R-38	物件名称	KDXレジデンス南草津		
特定資産の概要					
特定資産の種類	不動産信託受益権				
取得価格	1,974百万円	取得日	2015年2月5日		
所在地	滋賀県草津市南草津一丁目1番8号				
アクセス (主な利用駅)	JR東海道本線「南草津」駅 徒歩約1分				
土地	所有形態	所有権	敷地面積	1,286.29㎡	
	用途地域	商業地域			
	建ぺい率	80%	容積率	500%	
建物	所有形態	所有権	延床面積	6,956.20㎡ (注)	
	竣工日	2008年3月4日	用途	共同住宅・店舗	
	構造・階数	鉄筋コンクリート造陸屋根14階建	賃貸可能戸数	170戸	
PM会社	グローバルコミュニティ株式会社				
マスターリース 会社	グローバルコミュニティ株式会社	マスターリース 種別	パススルー		
特記事項					
該当事項はありません。					
(注) 本物件には以下の附属建物がありますが、延床面積には含まれていません。 種類：車庫、構造：鉄骨造亜鉛メッキ鋼板ぶき平家建、床面積：94.60㎡ 種類：ごみ集積場、構造：鉄筋コンクリート造陸屋根平家建、床面積：18.27㎡					

物件番号	R-39	物件名称	KDXレジデンス大濠ハーバービュータワー		
特定資産の概要					
特定資産の種類	不動産信託受益権				
取得価格	4,606百万円	取得日	2015年2月5日		
所在地	福岡県福岡市中央区港一丁目2番18号				
アクセス (主な利用駅)	福岡市営地下鉄空港線「大濠公園」駅 徒歩約9分				
土地	所有形態	所有権	敷地面積	2,058.47㎡	
	用途地域	商業地域			
	建ぺい率	80%	容積率	400%	
建物	所有形態	所有権	延床面積	17,215.88㎡	
	竣工日	2009年2月17日	用途	共同住宅・店舗	
	構造・階数	鉄筋コンクリート造陸屋根地下1階付 29階建	賃貸可能戸数	212戸	
PM会社	株式会社長谷工ライブネット				
マスターリース 会社	株式会社長谷工ライブネット	マスターリース 種別	パススルー		
特記事項					
該当事項はありません。					

物件番号	R-40	物件名称	KDXレジデンス南三条		
特定資産の概要					
特定資産の種類	不動産信託受益権				
取得価格	915百万円	取得日	2015年9月30日		
所在地	北海道札幌市中央区南三条西八丁目3番地2				
アクセス (主な利用駅)	札幌市営地下鉄南北線「すすきの」駅・札幌市電「すすきの」電停 徒歩約9分 札幌市電「資生館小学校前」電停 徒歩約5分				
土地	所有形態	所有権	敷地面積	895.48㎡	
	用途地域	商業地域			
	建ぺい率	80%	容積率	600%	
建物	所有形態	所有権	延床面積	6,306.20㎡ (注)	
	竣工日	2010年12月14日	用途	共同住宅・店舗	
	構造・階数	鉄筋コンクリート造陸屋根地下1階付14階建	賃貸可能戸数	114戸	
PM会社	株式会社常ロアトム				
マスターリース 会社	株式会社常ロアトム	マスターリース 種別	パススルー		
特記事項					
該当事項はありません。					
(注) 本物件には以下の附属建物がありますが、延床面積には含まれていません。 種類：駐車場、構造：鉄骨造陸屋根平家建、床面積：38.54㎡					

物件番号	R-41	物件名称	セレニテ北久宝寺		
特定資産の概要					
特定資産の種類	不動産信託受益権				
取得価格	1,290百万円	取得日	2015年10月27日		
所在地	大阪府大阪市中央区北久宝寺町一丁目3番15号				
アクセス (主な利用駅)	Osaka Metro堺筋線・中央線「堺筋本町」駅 徒歩約5分 Osaka Metro谷町線「谷町四丁目」駅 徒歩約10分				
土地	所有形態	所有権	敷地面積	431.83㎡	
	用途地域	商業地域			
	建ぺい率	80%	容積率	600%	
建物	所有形態	所有権	延床面積	2,734.22㎡	
	竣工日	2015年7月10日	用途	共同住宅	
	構造・階数	鉄筋コンクリート造陸屋根15階建	賃貸可能戸数	85戸	
PM会社	伊藤忠アーバンコミュニティ株式会社				
マスターリース 会社	伊藤忠アーバンコミュニティ株式会社	マスターリース 種別	パススルー		
特記事項					
該当事項はありません。					

物件番号	R-42	物件名称	セレニテ西宮本町	
特定資産の概要				
特定資産の種類	不動産信託受益権			
取得価格	617百万円	取得日	2016年12月1日	
所在地	兵庫県西宮市本町5番26号			
アクセス (主な利用駅)	阪神電鉄本線「西宮」駅 徒歩約5分			
土地	所有形態	所有権	敷地面積	456.72㎡
	用途地域	近隣商業地域		
	建ぺい率	80%	容積率	300%
建物	所有形態	所有権	延床面積	1,740.00㎡
	竣工日	2016年2月24日	用途	共同住宅・事務所・駐輪場
	構造・階数	鉄筋コンクリート造陸屋根7階建	賃貸可能戸数	51戸
PM会社	伊藤忠アーバンコミュニティ株式会社			
マスターリース 会社	伊藤忠アーバンコミュニティ株式会社	マスターリース 種別	パススルー	
特記事項				
該当事項はありません。				

物件番号	R-43	物件名称	KDXレジデンス西新	
特定資産の概要				
特定資産の種類	不動産信託受益権			
取得価格	1,600百万円	取得日	2017年8月1日	
所在地	福岡県福岡市早良区西新二丁目24番30号			
アクセス (主な利用駅)	福岡市地下鉄空港線「西新」駅 徒歩約8分			
土地	所有形態	所有権	敷地面積	2,329.02㎡
	用途地域	第二種住居地域		
	建ぺい率	70%	容積率	200%
建物	所有形態	所有権	延床面積	4,746.73㎡
	竣工日	1996年4月30日	用途	共同住宅
	構造・階数	鉄筋コンクリート造ステンレス鋼板 葺8階建	賃貸可能戸数	128戸
PM会社	株式会社長谷工ライブネット			
マスターリース 会社	株式会社長谷工ライブネット	マスターリース 種別	パススルー	
特記事項				
該当事項はありません。				

物件番号	R-44	物件名称	セレンテ神戸元町		
特定資産の概要					
特定資産の種類	不動産信託受益権				
取得価格	2,390百万円	取得日	2018年8月2日		
所在地	兵庫県神戸市中央区海岸通三丁目1番22号				
アクセス (主な利用駅)	JR東海道本線及び阪神電鉄神戸高速線「元町」駅 徒歩約5分 神戸市営地下鉄海岸線「みなと元町」駅 徒歩約4分				
土地	所有形態	所有権	敷地面積	639.91㎡	
	用途地域	商業地域			
	建ぺい率	80%	容積率	600%	
建物	所有形態	所有権	延床面積	4,134.91㎡	
	竣工日	2017年2月19日	用途	共同住宅・店舗	
	構造・階数	鉄筋コンクリート造陸屋根15階建	賃貸可能戸数	138戸	
PM会社	株式会社長谷工ライブネット				
マスターリース 会社	株式会社長谷工ライブネット	マスターリース 種別	パススルー		
特記事項					
該当事項はありません。					

物件番号	R-45	物件名称	KDXレジデンス夙川ヒルズ		
特定資産の概要					
特定資産の種類	不動産信託受益権				
取得価格	6,884百万円	取得日	2018年8月2日		
所在地	兵庫県西宮市樋之池町7番1号				
アクセス (主な利用駅)	阪急電鉄甲陽線「苦楽園口」駅 徒歩約10分				
土地	所有形態	所有権	敷地面積	13,537.12㎡	
	用途地域	第一種住居地域			
	建ぺい率	60%	容積率	200%	
建物	所有形態	所有権	延床面積	25,932.97㎡(注)	
	竣工日	1998年8月26日	用途	共同住宅・車庫・店舗	
	構造・階数	鉄筋コンクリート造陸屋根地下1階付6階建	賃貸可能戸数	239戸	
PM会社	株式会社長谷工ライブネット				
マスターリース 会社	株式会社長谷工ライブネット	マスターリース 種別	パススルー		
特記事項					
該当事項はありません。					
(注) 本物件には以下の附属建物がありますが、延床面積には含まれていません。 種類：集会所・事務所、構造：鉄筋コンクリート造セメント瓦葺平家建、床面積：266.68㎡					

物件番号	H-1	物件名称	イリーゼ蒲田・悠生苑	分類	介護付有料老人ホーム
特定資産の概要					
特定資産の種類	不動産信託受益権				
取得価格	1,120百万円	取得日	2018年3月1日		
所在地	東京都大田区北糞谷二丁目15番21号				
アクセス (主な利用駅)	京浜急行電鉄本線「京急蒲田」駅				
土地	所有形態	借地権(注1)	敷地面積	1,194.80㎡(注2)	
	用途地域	準工業地域			
	建ぺい率	60%	容積率	200%	
建物	所有形態	所有権	延床面積	2,074.25㎡	
	竣工日	2007年6月8日	用途	介護所	
	構造・階数	鉄骨造陸屋根5階建	賃貸可能戸数	-	
PM会社	株式会社社長谷エライブネット				
マスターリース会社	ケネディクス・レジデンシャル・ネクスト投資法人	マスターリース種別	パススルー		
賃貸借の概要					
主テナント	HITOWAケアサービス株式会社				
(主テナントとの契約の概要)					
契約形態：普通賃貸借契約					
契約期間：2012年7月1日から2042年6月30日					
賃料改定：5年毎に物価の変動、土地建物に対する公租公課の増減、近隣建物賃料の変動、その他経済情勢の変動等を考慮し、賃料改定の必要があると認められる場合には、賃貸人及び賃借人は協議の上、改定することができます。					
契約更新：賃貸借期間満了の6か月前までに、賃貸人又は賃借人より何等の意思表示がない場合は、同一条件にて更に5年間継続されます。また、以後同様です。					
中途解約：賃借人は、解約の12か月前までに書面により、賃貸人に通知することで解約することができます。ただし、賃借人は12か月間の解約予告期間の内であっても、賃貸人と新賃借人との間に本物件の賃貸借契約が締結されたときは、新賃借人への本物件の引渡し日をもって解約できます。					
入居者の状況・施設の概要 (重要事項説明書記載日 2019年10月1日)					
オペレーター	HITOWAケアサービス株式会社	開設年月日	2012年7月1日		
施設の類型	介護付有料老人ホーム	居室数(室)	48		
居住の権利形態	利用権方式	定員(人)	55		
居室面積帯(㎡)	15.1~31.6	入居者数(人)	47		
入居時要件	自立・要支援・要介護	入居率	85%		
入居者の平均要介護度	3.0	入居者の平均年齢(歳)	90.7		
利用料の支払方式					
	月払い方式		一時金方式		
	入居一時金(円)	-	-		
	月額利用料(円)	265,850	-		
介護に関わる職員体制	2:1以上	夜間職員体制 (最小時人数)	介護職員2人以上		
協力医療機関	医療法人社団 静恒会 本多病院 豊川クリニック 医療法人社団 森と海 東京 東京蒲田病院				
協力歯科医療機関	菊池歯科医院 医療法人社団 福啓会 オーラルプロポーションクリニック				

特記事項
該当事項はありません。
(注1) 本物件土地の全部について、受託者は、賃貸人である個人1名との間で土地賃貸借契約書を締結しています。なお、賃貸借契約の概要は、以下のとおりです。 借地権設定者：個人1名（本物件土地の所有者） 借地権の種類：普通借地権 借地期間：2007年9月1日から2027年8月31日まで 賃料及び賃料改定：借地権設定者の承諾を得られていないため非開示 敷金・保証金：借地権設定者の承諾を得られていないため非開示 契約更新：借地権設定者の承諾を得られていないため非開示 (注2) 借地対象面積は984.47㎡であり、大田区公共物管理条例に基づく私道負担部分（約43.40㎡）を含みます。

物件番号	H-2	物件名称	ニチイホーム中野南台	分類	介護付有料老人ホーム
特定資産の概要					
特定資産の種類	不動産信託受益権				
取得価格	1,780百万円	取得日	2018年3月1日		
所在地	東京都中野区南台三丁目26番24号				
アクセス (主な利用駅)	東京メトロ丸ノ内線「中野富士見町」駅				
土地	所有形態	所有権	敷地面積	1,926.51㎡	
	用途地域	第一種中高層住居専用地域			
	建ぺい率	60%	容積率	200%	
建物	所有形態	所有権	延床面積	3,339.00㎡ (注)	
	竣工日	1992年6月25日	用途	共同住宅	
	構造・階数	鉄筋コンクリート造陸屋根 地下1階付5階建	賃貸可能戸数	-	
PM会社	株式会社長谷工ライブネット				
マスターリース会社	ケネディクス・レジデンシャル・ネクスト投資法人	マスターリース種別	パススルー		
賃貸借の概要					
主テナント	株式会社ニチイケアパレス				
(主テナントとの契約の概要)					
契約形態：普通賃貸借契約					
契約期間：2007年4月1日から2027年3月31日					
賃料改定：3年に一度賃貸人及び賃借人による協議の上で、改定できます。ただし、法令の改廃、経済の変動、公租公課の改定その他相当の理由が発生した場合においては3年に1度に限らず、その都度賃貸人及び賃借人協議の上、改定できます。					
契約更新：賃貸借期間満了の12か月前までに、賃貸人及び賃借人が相手方に対し、書面による意思表示をしないと、本契約は同一条件で更に延長することができます。					
中途解約：賃貸人及び賃借人は、賃貸借期間中に、止むを得ない正当な事由がある場合に限り、それぞれ相手方に対し12か月前までに書面による通知を行った上で、本契約を解約することができます。この場合、解約を行なった者は違約金として相手方に以下の金額を支払わなければなりません。 2007年4月1日以降 10年超15年未満の場合、金100,000,000円 2007年4月1日以降 15年超20年未満の場合、金50,000,000円 ただし、賃借人が解約を行なう場合において、賃借人が後継賃借人を斡旋し、賃貸人及び後継賃借人が新たな賃貸借契約の締結に至った場合にはこの限りではありません。					
入居者の状況・施設の概要 (重要事項説明書記載日 2019年11月1日)					
オペレーター	株式会社ニチイケアパレス	開設年月日	2006年2月15日		
施設の類型	介護付有料老人ホーム	居室数(室)	83		
居住の権利形態	利用権方式	定員(人)	83		
居室面積帯(㎡)	13.20	入居者数(人)	66		
入居時要件	自立・要支援・要介護	入居率	80%		
入居者の平均要介護度	2.1	入居者の平均年齢(歳)	90.2		
利用料の支払方式					
	月払い方式		一時金方式		
入居一時金(円)	-		4,800,000		
月額利用料(円)	366,000		256,000		
介護に関わる職員体制	2.5:1以上	夜間職員体制 (最小時人数)	介護職員2人以上		
協力医療機関	はまやホームケアクリニック				
協力歯科医療機関	医療法人社団 永研会 こまい歯科 往診部				
特記事項					
該当事項はありません。					
(注) 本物件には以下の附属建物がありますが、延床面積には含まれません。 種類：物置、構造：鉄筋コンクリート造陸屋根平家建、床面積：7.50㎡					

物件番号	H-3	物件名称	ジョイステージ八王子	分類	介護付有料老人ホーム
特定資産の概要					
特定資産の種類	不動産信託受益権				
取得価格	3,690百万円	取得日	2018年3月1日		
所在地	東京都八王子市横川町924番地2				
アクセス (主な利用駅)	JR中央本線「西八王子」駅				
土地	所有形態	所有権	敷地面積	21,071.80㎡	
	用途地域	第一種低層住居専用地域			
	建ぺい率	40%	容積率	80%	
建物	所有形態	所有権	延床面積	13,812.27㎡ (注)	
	竣工日	(竣工) 1995年10月31日 (増築) 2003年5月23日	用途	共同住宅・診療所・ラウンジ	
	構造・階数	鉄筋コンクリート・鉄骨造 陸屋根6階建	賃貸可能戸数	-	
PM会社	伊藤忠アーバンコミュニティ株式会社				
マスターリース会社	ケネディクス・レジデンシャル・ネクスト投資法人	マスターリース種別	パススルー		
賃貸借の概要					
主テナント	株式会社エヌエムライフ				
(主テナントとの契約の概要)					
契約形態：普通賃貸借契約					
契約期間：2014年7月31日から2036年1月31日					
賃料改定：原則として賃料は改定できず、賃借人は、借地借家法第32条に基づく賃料の減額を請求することはできません。ただし、物価又は金利水準の上昇に伴う賃料の増額については、2年毎に、賃貸人及び賃借人協議の上、合意した場合には賃料を増額することができます。					
契約更新：賃貸借期間満了の6か月前までに賃貸人又は賃借人により何等の意思表示がない場合には、同一条件にて更に賃貸借期間は5年間継続されます。また、以後同様です。					
中途解約：賃借人は中途解約禁止期限である2034年2月28日までは中途解約できません。中途解約禁止期限である2034年2月28日より後については、12か月前までに賃貸人に対して書面により通知することにより、中途解約できます。					

入居者の状況・施設の概要（重要事項説明書記載日 2019年12月1日）			
オペレーター	株式会社エヌエムライフ	開設年月日	1995年11月15日
施設の類型	介護付有料老人ホーム	居室数（室）	232
居住の権利形態	利用権方式	定員（人）	263
居室面積帯（㎡）	14.21～55.12	入居者数（人）	222
入居時要件	自立・要支援・要介護	入居率	84%
入居者の平均要介護度	0.9	入居者の平均年齢（歳）	86.3
利用料の支払方式			
	月払い方式	一時金方式	
入居一時金（円）	4,338,000	36,270,000	
月額利用料（円）	347,260	142,560	
介護に関わる職員体制	2：1以上	夜間職員体制 （最小時人数）	介護職員2人以上
協力医療機関	やまゆりクリニック 医療法人社団清仙会 松本クリニック 医療法人社団永生会 南多摩病院 医療法人社団永生会 永生病院 医療法人社団KNI 北原国際病院 一般財団法人 仁和会総合病院 医療法人徳州会 東京西徳州会病院 医療法人社団玉栄会 東京天使病院		
協力歯科医療機関	医療法人社団 コンパス コンパスデンタルクリニック立川若葉町 医療法人社団立靖会 ひまわり歯科		
特記事項			
該当事項はありません。			
（注）本物件には以下の附属建物がありますが、延床面積には含まれていません。 1. 種類：物置、構造：鉄筋コンクリート造陸屋根平家建、床面積：10.70㎡ 2. 種類：ポンプ室、構造：軽量鉄骨造鋼板ぶき平家建、床面積：12.19㎡ 3. 種類：物置、構造：軽量鉄骨造鋼板ぶき平家建、床面積：10.12㎡ 4. 種類：物置、構造：軽量鉄骨造鋼板ぶき平家建、床面積：10.12㎡ 5. 種類：物置、構造：軽量鉄骨造鋼板ぶき平家建、床面積：10.12㎡ 6. 種類：物置、構造：軽量鉄骨造鋼板ぶき平家建、床面積：24.08㎡			

物件番号	H-4	物件名称	ゆいま〜る聖ヶ丘	分類	住宅型有料老人ホーム
特定資産の概要					
特定資産の種類	不動産信託受益権				
取得価格	1,120百万円	取得日	2018年3月1日		
所在地	(A棟) 東京都多摩市聖ヶ丘二丁目22番地4 (B棟) 東京都多摩市聖ヶ丘二丁目20番地6 (C棟) 東京都多摩市聖ヶ丘二丁目21番地2				
アクセス (主な利用駅)	京王相模原線「京王永山」駅、小田急多摩線「小田急永山」駅				
土地	所有形態	所有権	敷地面積	2,204.82㎡	
	用途地域	第二種中高層住居専用地域			
	建ぺい率	60%	容積率	200%	
建物	所有形態	(A棟) 所有権 (B棟) 区分所有権 (注1) (C棟) 区分所有権 (注1)	延床面積㎡	(A棟) 1,702.94㎡ (B棟) 1,436.19㎡ (C棟) 1,330.65㎡	
	竣工日	(A棟) 2011年11月15日 (B棟) 2011年11月15日 (C棟) 2011年11月15日	用途	(A棟) 老人ホーム・グループホーム (B棟) 老人ホーム・駐車場、小規模多機能施設 (注2) (C棟) 老人ホーム、グループホーム (注2)	
	構造・階数	(A棟) 鉄筋コンクリート造陸屋根4階建 (B棟) 鉄筋コンクリート造陸屋根4階建 (C棟) 鉄筋コンクリート造陸屋根4階建	賃貸可能戸数	-	
PM会社	株式会社長谷工ライブネット				
マスターリース会社	ケネディクス・レジデンシャル・ネクスト投資法人	マスターリース種別	パススルー		

賃貸借の概要			
主テナント	株式会社コミュニティネット		
(主テナントとの契約の概要)			
契約形態：普通賃貸借契約			
契約期間：2014年12月17日から2064年12月16日			
賃料改定：賃料は原則、改定されません。ただし、公租公課、物価、金利水準等経済情勢に変動があった場合、又は賃貸人が本物件に追加投資（増改築、修繕を含む）をした場合、3年毎に、賃貸人及び賃借人協議の上、合意した場合には賃料を改定することができます。			
契約更新：賃貸借期間満了の6か月までに賃貸人又は賃借人より何等の書面による意思表示がない場合には、同一条件にて更に賃貸借期間は10年間継続されます。また、以後同様です。			
中途解約：賃貸人は中途解約禁止期限である2022年12月16日までは、本契約を中途解約できません。中途解約禁止期限より後は、以下のいずれかの条件を満たした場合、本契約を中途解約することができます。			
① 賃貸人が、賃貸人及び賃借人が別途合意する第三者との間で、本契約と大要において同条件の建物賃貸借契約を締結すること。			
② 賃借人が、賃貸人に対し、解約を希望する日の書面による通知を、中途解約禁止期限以降、かつ、解約日の12か月前までに行い、中途解約違約金として賃料の36か月分を賃貸人に支払うこと。			
入居者の状況・施設の概要（重要事項説明書記載日 2019年10月1日）			
オペレーター	株式会社コミュニティネット	開設年月日	2011年12月15日
施設の類型	住宅型有料老人ホーム	居室数（室）	70
居住の権利形態	利用権方式	定員（人）	109
居室面積帯（㎡）	23.41～66.84	入居者数（人）	75
入居時要件	自立・要支援・要介護	入居率	69%
入居者の平均要介護度	0.3	入居者の平均年齢（歳）	82.5
利用料の支払方式			
	月払い方式	一時金方式	
入居一時金（円）	—	20,400,000	
月額利用料（円）	194,810～341,810	112,970	
介護に関わる職員体制	—	夜間職員体制 （最小時人数）	介護職員1人以上
協力医療機関	社会医療法人 河北医療財団 多摩事業部 あいクリニック 社会医療法人 河北医療財団 天本病院		
協力歯科医療機関	医療法人社団 真潭会 新井歯科医院		
特記事項			
該当事項はありません。			
(注1) B棟及びC棟の建物については区分所有建物ですが、信託受託者が建物全体を保有しています。			
(注2) B棟は老人ホーム・駐車場、小規模多機能施設の各用途にて、C棟は老人ホーム、グループホームの各用途にて区分所有登記がなされています。			

物件番号	H-5	物件名称	ニチイホームたまプラーザ	分類	介護付有料老人ホーム
特定資産の概要					
特定資産の種類	不動産信託受益権（注）				
取得価格	2,940百万円	取得日	2018年3月1日		
所在地	神奈川県川崎市宮前区犬蔵二丁目23番6号				
アクセス （主な利用駅）	東急田園都市線「たまプラーザ」駅				
土地	所有形態	所有権	敷地面積	3,635.89㎡	
	用途地域	第一種中高層住居専用地域			
	建ぺい率	60%	容積率	200%	
建物	所有形態	所有権	延床面積	8,208.65㎡	
	竣工日	1992年3月19日	用途	寄宿舎	
	構造・階数	鉄筋コンクリート造陸屋根 地下2階付4階建	賃貸可能戸数	-	
PM会社	株式会社社長谷エライブネット				
マスターリース会社	ケネディクス・レジデンシ ヤル・ネクスト投資法人	マスターリース種別	パススルー		
賃貸借の概要					
主テナント	株式会社ニチイケアパレス				
（主テナントとの契約の概要）					
契約形態：普通賃貸借契約					
契約期間：2002年8月1日から2032年7月31日					
賃料改定：2027年8月31日以降、3年に1度、法令の改廃、経済の変動、公租公課の増減、その他やむを得ぬ事情を考慮し、賃貸人及び賃借人による協議の上、改定することができます。ただし、急激な経済変動の場合は3年に1度に限らずその都度、賃貸人及び賃借人による協議の上、改定できます。					
契約更新：賃貸借期間満了の6か月前までに賃貸人・賃借人協議の上、本契約を更に2年間延長することができます。また、以後同様です。					
中途解約：2027年8月31日までは、賃貸人及び賃借人双方の書面による合意がなければ中途解約はできません。ただし、賃貸人及び賃借人は6か月前までに各相手方に所定の金額を支払うことにより、中途解約ができます。					
入居者の状況・施設の概要 （重要事項説明書記載日 2019年10月1日）					
オペレーター	株式会社ニチイケアパレス	開設年月日	2002年12月10日		
施設の類型	介護付有料老人ホーム	居室数（室）	154		
居住の権利形態	利用権方式	定員（人）	158		
居室面積帯（㎡）	14.17～28.61	入居者数（人）	130		
入居時要件	自立・要支援・要介護	入居率	82.2%		
入居者の平均要介護度	2.3	入居者の平均年齢（歳）	87.9		
利用料の支払方式					
	月払い方式		一時金方式		
入居一時金（円）	-		3,000,000～6,300,000		
月額利用料（円）	316,000～396,800		191,000～253,500		
介護に関わる職員体制	2.5：1以上	夜間職員体制 （最小時人数）	介護職員5人		
協力医療機関	医療法人社団 あおい会 杉本クリニック 医療法人社団 平郁会 日吉斎藤クリニック				
協力歯科医療機関	医療法人社団 厚誠会 厚誠会歯科 新百合ヶ丘 医療法人社団 コンパス コンパスクリニック横浜				
特記事項					
該当事項はありません。					
（注）本物件の信託受益権は、本物件土地を信託財産とする信託受益権と本物件建物を信託財産とする信託受益権の2つの信託受益権から構成されています。					

物件番号	H-6	物件名称	天	分類	介護付有料老人ホーム
特定資産の概要					
特定資産の種類	不動産信託受益権				
取得価格	2,630百万円	取得日	2018年3月1日		
所在地	北海道札幌市豊平区月寒中央通六丁目3番1号				
アクセス (主な利用駅)	札幌市営地下鉄東豊線「月寒中央」駅				
土地	所有形態	所有権	敷地面積	1,746.75㎡	
	用途地域	商業地域			
	建ぺい率	80%	容積率	400%	
建物	所有形態	所有権	延床面積	6,473.60㎡	
	竣工日	2007年9月5日		用途	老人ホーム
	構造・階数	鉄骨・鉄筋コンクリート造 陸屋根13階建		賃貸可能戸数	—
PM会社	株式会社長谷工ライブネット				
マスターリース会社	ケネディクス・レジデンシャル・ネクスト投資法人	マスターリース種別	パススルー		
賃貸借の概要					
主テナント	社会福祉法人ノテ福祉会				
(主テナントとの契約の概要)					
契約形態：普通賃貸借契約					
契約期間：2007年9月15日から2038年2月28日					
賃料改定：本件賃料は原則改定されないものとします。ただし、公租公課、物価、金利水準等経済情勢に変動があった場合又は賃貸人が本件不動産に追加投資（増改築、修繕を含みます。）をした場合、3年毎に、協議の上、合意した場合には賃料を改定することができます。					
契約更新：契約期間満了の6か月前までに賃貸人又は借人より何等の書面による意思表示がない場合には、同一条件にて更に賃貸借期間は1年間継続されます。また、以後も同様となります。					
中途解約：借人は中途解約禁止期限である2023年2月26日までは、本契約を中途解約できません。中途解約禁止期限より後は、借人が以下のどちらかを充足した場合に限り中途解約ができます。					
① 賃貸人に対し、中途解約日の12か月前までにその旨を書面により通知し、賃貸人及び借人が別途合意する第三者との間で、本契約を大要において同条件で承継する場合。					
② 借人が違約金として20か月分の賃料相当額の支払いを行い、かつ、入居一時金残額相当金銭を賃貸人又は代替賃貸人に承継する場合。					

入居者の状況・施設の概要（重要事項説明書記載日 2019年11月1日）

オペレーター	社会福祉法人ノテ福祉会	開設年月日	2007年10月2日
施設の類型	介護付有料老人ホーム	居室数（室）	85
居住の権利形態	利用権方式	定員（人）	89
居室面積帯（㎡）	24.43～61.31	入居者数（人）	82
入居時要件	要支援・要介護	入居率	95.3%
入居者の平均要介護度	2.7	入居者の平均年齢（歳）	87.8
利用料の支払方式			
	月払い方式	一時金方式	
入居一時金（円）	—	1,620,000	
月額利用料（円）	391,326	253,723	
介護に関わる職員体制	2.5：1以上	夜間職員体制 （最小時人数）	看護職員1人 介護職員8人
協力医療機関	医療法人社団康和会 札幌しらかば台病院 北海道医療生活協同組合 緑愛病院・緑愛クリニック 医療法人社団明日佳 札幌明日佳病院・白石明日佳病院・桜台明日佳病院・札幌健診センター 特定医療法人 柏葉脳神経外科病院 医療法人社団ひとみ会 回明堂眼科 医療法人社団廣仁会 福住皮膚科クリニック・札幌皮膚科クリニック・札幌皮膚科クリニック在宅介護医療事業部		
協力歯科医療機関	マリオン歯科		
特記事項			
該当事項はありません。			

物件番号	H-7	物件名称	イリーゼ西岡	分類	住宅型有料老人ホーム
特定資産の概要					
特定資産の種類	不動産信託受益権				
取得価格	858百万円	取得日	2018年3月1日		
所在地	北海道札幌市豊平区西岡三条十三丁目7番10号				
アクセス (主な利用駅)	札幌市営地下鉄南北線「自衛隊前」駅				
土地	所有形態	所有権	敷地面積	3,203.79㎡	
	用途地域	準住居地域・第一種低層住居専用地域			
	建ぺい率	60%・40%	容積率	200%・80%	
建物	所有形態	所有権	延床面積	3,140.27㎡	
	竣工日	2014年5月9日	用途	老人ホーム	
	構造・階数	鉄筋コンクリート造陸屋根 地下1階付3階建	賃貸可能戸数	-	
PM会社	株式会社長谷工ライブネット				
マスターリース会社	ケネディクス・レジデンシャル・ネクスト投資法人	マスターリース種別	パススルー		
賃貸借の概要					
主テナント	H I T O W A ケアサービス株式会社				
(主テナントとの契約の概要)					
契約形態：普通賃貸借契約					
契約期間：2014年6月1日から2044年5月31日					
賃料改定：物価又は金利水準の上昇に伴う本件賃料の増額については、2年毎に、賃貸人及び賃借人協議の上、合意した場合には本件賃料を増額することができます。					
契約更新：賃貸借期間満了の6か月前迄に賃貸人又は賃借人より何等の意思表示がない場合には、同一条件にて更に賃貸借期間は5年間継続され、以後も同様です。					
中途解約：原則として、賃借人は中途解約禁止期限である2027年3月31日までは、本契約を中途解約できません。中途解約禁止期限前に解約する場合、やむを得ない事情があり、かつ90日以上前に書面による通知を行い、中途解約禁止期限までの残存期間分の賃料相当額を一括支払いすることで解約ができます。中途解約禁止期限より後は、賃貸借期間中であっても、賃借人は12か月前までに賃貸人に対して書面により通知することで本契約を解約することができます。					
入居者の状況・施設の概要 （登録事項等についての説明記載日 2019年10月1日）					
オペレーター	H I T O W A ケアサービス株式会社	開設年月日	2014年6月1日		
施設の類型	住宅型有料老人ホーム	居室数（室）	83		
居住の権利形態	利用権方式	定員（人）	83		
居室面積帯（㎡）	18.00～18.60	入居者数（人）	70		
入居時要件	自立・要支援・要介護	入居率	84.3%		
入居者の平均要介護度	2.4	入居者の平均年齢（歳）	86.0		
利用料の支払方式					
	月払い方式		一時金方式		
入居一時金（円）	-		-		
月額利用料（円）	125,640～158,640		-		
介護に関わる職員体制	-		夜間職員体制 (最小時人数)	-	
協力医療機関	札幌しらかば台病院 新札幌豊和会病院				
協力歯科医療機関	やまなか歯科				
特記事項					
該当事項はありません。					

物件番号	H-8	物件名称	いざりえ恵庭ビル	分類	介護付有料老人ホーム
特定資産の概要					
特定資産の種類	不動産信託受益権				
取得価格	1,660百万円	取得日	2018年3月1日		
所在地	北海道恵庭市相生町2番地1				
アクセス (主な利用駅)	JR千歳線「恵庭」駅				
土地	所有形態	敷地権(注1)(注2)	敷地面積	3,692.23㎡	
	用途地域	近隣商業地域			
	建ぺい率	80%	容積率	300%	
建物(注2)	所有形態	区分所有権	延床面積	9,718.77㎡	
	竣工日	2015年1月28日	用途	店舗・保育園・老人ホーム・駐輪場・診療所・事務所、駐車場	
	構造・階数	鉄筋コンクリート造陸屋根地下1階付6階建	賃貸可能戸数	-	
PM会社	株式会社社長谷エライブネット				
マスターリース会社	ケネディクス・レジデンシャル・ネクスト投資法人	マスターリース種別	パススルー		
賃貸借の概要					
主テナント	HITOWAケアサービス株式会社				
(主テナントとの契約の概要) 契約形態：普通賃貸借契約 契約期間：2015年3月15日から2045年3月31日 賃料改定：物価又は金利水準の上昇に伴う本件賃料の増額については、2年毎に、賃貸人及び賃借人協議の上、合意した場合には本件賃料を増額することができます。 契約更新：賃貸借期間満了の6か月前までに賃貸人又は賃借人より何等の意思表示がない場合には、同一条件にて更に賃貸借期間は5年間継続されます。また、以後も同様です。 中途解約：原則として、賃借人は中途解約禁止期限である2023年3月31日までは、本契約を中途解約できません。中途解約禁止期限より前に解約する場合、やむを得ない事情があり、かつ90日以上前に書面による通知を行い、中途解約禁止期限までの残存期間分の賃料相当額を一括支払いすることで解約ができます。中途解約禁止期限経過後は、賃貸借期間中であっても、賃借人は12か月前までに賃貸人に対して書面により通知することにより、本契約を解約することができます。					
入居者の状況・施設の概要 (重要事項説明書記載日 2019年10月1日)					
オペレーター	HITOWAケアサービス株式会社	開設年月日	2015年4月1日		
施設の類型	介護付有料老人ホーム	居室数(室)	73		
居住の権利形態	利用権方式	定員(人)	73		
居室面積帯(㎡)	20.16~28.96	入居者数(人)	73		
入居時要件	自立・要支援・要介護	入居率	100%		
入居者の平均要介護度	2.1	入居者の平均年齢(歳)	86.0		
利用料の支払方式					
		月払い方式	一時金方式		
	入居一時金(円)	-	-		
	月額利用料(円)	183,700~199,660	-		
介護に関わる職員体制	3:1以上	夜間職員体制 (最小時人数)	介護職員1人		
協力医療機関	社会医療法人恵和会 恵庭第一病院 医療法人盟侑会 島松病院				
協力歯科医療機関	医療法人ふぁみーゆ ふぁみーゆデンタルクリニック				
特記事項					
該当事項はありません。					
(注1) 本物件建物は恵庭市との区分所有建物であるため、土地については敷地権となります。 (注2) 本投資法人が保有する区分は、建物のうち、1階及び3階の店舗部分の一部、3階診療所部分及び1階から6階までの老人ホーム部分に係る区分所有権とそれに伴う敷地権(敷地権割合:100,000,000分の72,323,439(約72.3%))です。 敷地面積、延床面積、竣工日、用途、構造・階数については建物全体について記載しています。					

物件番号	H-9	物件名称	さわやか桜式番館	分類	介護付有料老人ホーム
特定資産の概要					
特定資産の種類	不動産信託受益権				
取得価格	989百万円	取得日	2018年3月1日		
所在地	秋田県秋田市卸町一丁目10番3号				
アクセス (主な利用駅)	JR羽越本線「羽後牛島」駅				
土地	所有形態	所有権	敷地面積	1,983.23㎡	
	用途地域	商業地域・第一種住居地域			
	建ぺい率	80%・60%	容積率	400%・200%	
建物	所有形態	所有権	延床面積	3,628.51㎡(注)	
	竣工日	2011年9月30日	用途	老人ホーム	
	構造・階数	鉄骨造陸屋根4階建	賃貸可能戸数	-	
PM会社	株式会社社長谷エライブネット				
マスターリース会社	ケネディクス・レジデンシャル・ネクスト投資法人	マスターリース種別	パススルー		
賃貸借の概要					
主テナント	株式会社さわやか倶楽部				
(主テナントとの契約の概要)					
契約形態：普通賃貸借契約					
契約期間：2013年3月27日から2033年3月27日					
賃料改定：賃料は改定されず、賃借人は借地借家法第32条に基づく賃料の減額を請求することはできません。また、物価又は金利水準の上昇に伴う賃料の増額については、2年毎に、賃貸人及び賃借人協議の上、合意した場合には賃料を増額することができます。					
契約更新：賃貸借期間満了の6か月前までに賃貸人又は賃借人より何等の書面による意思表示がない場合には、同一条件にて更に賃貸借期間は10年間継続されます。また、以後も同様です。					
中途解約：原則として、賃借人は中途解約禁止期限である2023年3月27日までは中途解約はできません。中途解約禁止期限より前に解約する場合、やむを得ない事情があり、かつ90日以上前に書面による通知を行い、中途解約禁止期限までの残存期間分の賃料相当額を一括支払いすることで解約ができます。それ以降は、中途解約禁止期限の経過後に発出した解約を希望する日の12か月前までの書面での通知をした場合、本契約を中途解約することができます。					
入居者の状況・施設の概要 (重要事項説明書記載日 2019年10月1日)					
オペレーター	株式会社さわやか倶楽部	開設年月日	2011年11月1日		
施設の類型	介護付有料老人ホーム	居室数(室)	92		
居住の権利形態	利用権方式	定員(人)	92		
居室面積帯(㎡)	13.78~15.20	入居者数(人)	92		
入居時要件	要支援・要介護	入居率	100%		
入居者の平均要介護度	1.9	入居者の平均年齢(歳)	87.6		
利用料の支払方式					
	月払い方式		一時金方式		
入居一時金(円)	-		-		
月額利用料(円)	155,544~188,234		-		
介護に関わる職員体制	3:1以上	夜間職員体制 (最小時人数)	介護職員3人		
協力医療機関	市立秋田総合病院 細谷病院 秋田往診クリニック 片岡内科医院				
協力歯科医療機関	玉木歯科医院 旭北歯科医院				
特記事項					
該当事項はありません。					
(注) 本物件には以下の附属建物がありますが、延床面積には含まれていません。 種類：物置、構造：コンクリートブロック造亜鉛メッキ鋼板ぶき平家建、床面積：4.88㎡					

物件番号	H-10	物件名称	アクティバ琵琶	分類	介護付有料老人ホーム
特定資産の概要					
特定資産の種類	不動産信託受益権				
取得価格	6,560百万円	取得日	2018年3月1日		
所在地	(ケアレジデンス棟) 滋賀県大津市雄琴六丁目16番16号 (ケアセンター棟) 滋賀県大津市雄琴六丁目11番8号 (レジデンス棟) 滋賀県大津市雄琴六丁目17番17号				
アクセス (主な利用駅)	JR湖西線「おごと温泉」駅				
土地	所有形態	所有権	敷地面積	21,911.15㎡	
	用途地域	商業地域			
	建ぺい率	80%	容積率	400%	
建物	所有形態	所有権	延床面積	(ケアレジデンス棟) 5,054.05㎡ (注) (ケアセンター棟) 2,960.33㎡ (レジデンス棟) 31,635.46㎡ (注)	
	竣工日	(ケアレジデンス棟) 2007年8月1日 (ケアセンター棟) 1987年8月31日 (レジデンス棟) (竣工) 1987年7月15日 (増築) 1987年12月2日 (変更及び増築) 1992年6月2日	用途	(ケアレジデンス棟) 老人ホーム (ケアセンター棟) 診療所 (レジデンス棟) 老人ホーム	
	構造・階数	(ケアレジデンス棟) 鉄筋コンクリート造陸屋根 4階建 (ケアセンター棟) 鉄筋コンクリート造陸屋根7階建 (レジデンス棟) 鉄筋コンクリート・鉄骨鉄筋コンクリート造アルミニウム板葺陸屋根地下1階付12階建	賃貸可能戸数	-	
PM会社	グローバルコミュニティ株式会社				
マスターリース会社	ケネディクス・レジデンシャル・ネクスト投資法人	マスターリース種別	パススルー		

賃貸借の概要			
主テナント	トラストガーデン株式会社		
(主テナントとの契約の概要)			
契約形態：普通賃貸借契約			
契約期間：2007年8月29日から2027年8月28日			
賃料改定：2012年1月29日以降は3年毎に6か月以上前から賃貸人及び賃借人協議の上、書面による同意により改定することができます。			
契約更新：賃貸人又は賃借人が、賃貸借期間満了日の6か月前までの間に相手方に対して書面により更新をしない旨の通知をした場合を除き、本契約は同一条件で更に3年間更新されます。また、以後同様です。			
中途解約：賃借人は、賃貸人に対し、6か月以上の予告期間を定めた書面による通知をすることにより、解約することができます。			
入居者の状況・施設の概要（重要事項説明書記載日 2019年12月1日）			
オペレーター	トラストガーデン株式会社	開設年月日	1987年7月26日
施設の類型	介護付有料老人ホーム	居室数（室）	384
居住の権利形態	利用権方式	定員（人）	445
居室面積帯（㎡）	16.25～104.73	入居者数（人）	372
入居時要件	自立・要支援・要介護	入居率	82%
入居者の平均要介護度	0.8	入居者の平均年齢（歳）	84.4
利用料の支払方式			
	月払い方式	一時金方式	
入居一時金（円）	—	①自立 27,540,000 ②介護 15,000,000	
月額利用料（円）	—	①自立 174,565 ②介護 263,684	
介護に関わる職員体制	2：1以上	夜間職員体制 （最小時人数）	看護職員1人 介護職員3人
協力医療機関	医療法人松徳会 北雄琴クリニック 医療法人弘英会 琵琶湖大橋病院		
協力歯科医療機関	医療法人弘英会 琵琶湖大橋病院		
特記事項			
該当事項はありません。			
(注) 本物件には以下の附属建物がありますが、延床面積には含まれていません。			
(ケアレジデンス棟)			
種類：ごみ置場、構造：鉄筋コンクリート造陸屋根平家建、床面積：10.60㎡			
(レジデンス棟)			
種類：倉庫、構造：コンクリートブロック造亜鉛メッキ鋼板ぶき平家建、床面積：23.76㎡			
種類：倉庫、構造：コンクリートブロック造亜鉛メッキ鋼板ぶき平家建、床面積：7.80㎡			

物件番号	H-11	物件名称	SOMPOケア イーレ神戸垂水	ラヴ	分類	介護付有料老人ホーム
特定資産の概要						
特定資産の種類		不動産信託受益権				
取得価格		2,110百万円	取得日		2018年3月1日	
所在地		兵庫県神戸市垂水区名谷町猿倉285番地				
アクセス (主な利用駅)		JR山陽本線「垂水」駅				
土地	所有形態	所有権	敷地面積		5,281.65㎡	
	用途地域	第一種中高層住居専用地域				
	建ぺい率	60%	容積率		200%	
建物	所有形態	所有権	延床面積		4,493.35㎡	
	竣工日	2010年3月3日	用途		老人ホーム	
	構造・階数	鉄筋コンクリート造陸屋根5階建	賃貸可能戸数		-	
PM会社		伊藤忠アーバンコミュニティ株式会社				
マスターリース会社		ケネディクス・レジデンシャル・ネクスト投資法人	マスターリース種別		パススルー	
賃貸借の概要						
主テナント		SOMPOケア株式会社				
(主テナントとの契約の概要)						
契約形態：普通賃貸借契約						
契約期間：2010年5月13日から2030年5月31日						
賃料改定：原則として、改定はできません。ただし、土地・建物の価格、公租公課、経済情勢の変化を考慮し、過度に不相当となった場合、賃貸人及び賃借人協議の上で改定できます。						
契約更新：賃貸借期間満了の6か月前までに賃貸人又は賃借人より何等の意思表示がない場合には、同一条件にて更に賃貸借期間は5年間継続されます。また、以後も同様です。						
中途解約：賃借人は2028年5月31日までの期間において、本件契約を解除又は解約を申し入れることができません。2028年6月1日以降の期間において、解除又は解約を希望する日の書面による通知を12か月前までに行った場合、賃借人は本契約を解除又は解約することができます。ただし、2028年5月31日までの期間において、賃借人がやむを得ない事由により本件契約を解除することを希望する場合には、賃借人は賃貸人に対し書面にて12か月前迄に通知し、賃貸人及び賃借人協議の上、解除することができます。この場合、賃借人は賃貸人に代替借主を紹介し、賃貸人が代替借主との間で新契約が締結できるまでは賃借人は賃料支払義務を負う旨が定められています。						
入居者の状況・施設の概要 (重要事項説明書記載日 2019年10月1日)						
オペレーター	SOMPOケア株式会社		開設年月日		2018年7月1日	
施設の類型	介護付有料老人ホーム		居室数(室)		100	
居住の権利形態	利用権方式		定員(人)		100	
居室面積帯(㎡)	21.15		入居者数(人)		95	
入居時要件	自立・要支援・要介護		入居率		95.0%	
入居者の平均要介護度	2.4		入居者の平均年齢(歳)		89.2	
利用料の支払方式						
		月払い方式		一時金方式		
入居一時金(円)		-		7,100,000~7,500,000		
月額利用料(円)		316,031~341,031		219,371		
介護に関わる職員体制	2.5:1以上		夜間職員体制 (最小時人数)		介護職員4人	
協力医療機関	医療法人社団 董会 名谷病院 北瀬循環器科内科					
協力歯科医療機関	藤原歯科医院					
特記事項						
該当事項はありません。						

物件番号	H-12	物件名称	グランド門戸厄神	分類	住宅型有料老人ホーム
特定資産の概要					
特定資産の種類	不動産信託受益権				
取得価格	1,190百万円	取得日	2018年3月1日		
所在地	兵庫県西宮市林田町10番10号				
アクセス (主な利用駅)	阪急電鉄今津線「門戸厄神」駅				
土地	所有形態	借地権(注1)(注2)	敷地面積	2,066.27㎡	
	用途地域	準住居地域・第一種中高層住居専用地域			
	建ぺい率	60%・60%	容積率	200%・200%	
建物	所有形態	所有権	延床面積	3,242.02㎡	
	竣工日	(竣工) 2014年7月18日 (増築) 2015年6月18日	用途	老人ホーム・店舗	
	構造・階数	鉄骨造陸屋根4階建	賃貸可能戸数	—	
PM会社	株式会社長谷工ライブネット				
マスターリース会社	ケネディクス・レジデ ンシャル・ネクスト投資法 人	マスターリース種別	パススルー		
賃貸借の概要					
主テナント	株式会社ベネッセスタイルケア				
(主テナントとの契約の概要)					
契約形態：普通賃貸借契約					
契約期間：2014年7月31日から2037年7月30日					
賃料改定：原則として、賃料の改定はできません。ただし、賃貸人及び借人は、公租公課、物価等の著しい変動 その他経済情勢の著しい変動により、近隣同種建物の賃料に比し不相当と認められるにいたった場合、 協議により改定することができます。					
契約更新：賃貸借契約満了の6か月前までに賃貸人及び借人の何れからも文書による別段の意思表示がない場合、 本契約は同一条件で更に3年間自動的に更新されます。また、以後も同様です。					
中途解約：契約期間満了までは、原則として中途解約できません。ただし、借人が契約期間中に解約をする場 合、借人は解約日の6か月前までに文書による賃貸人への通知(又は賃料の6か月分相当額)、及び解 約時期に応じた所定の違約金を賃貸人に支払うことで、中途解約をすることができます。					
入居者の状況・施設の概要 (重要事項説明書記載日 2019年11月1日)					
オペレーター	株式会社ベネッセスタイル ケア	開設年月日	2014年9月1日		
施設の類型	住宅型有料老人ホーム	居室数(室)	62		
居住の権利形態	利用権方式	定員(人)	63		
居室面積帯(㎡)	22.0~44.5	入居者数(人)	58		
入居時要件	自立・要支援・要介護	入居率	92.0%		
入居者の平均要介護度	2.4	入居者の平均年齢(歳)	87.6		
利用料の支払方式					
		月払い方式	一時金方式		
	入居一時金(円)	—	9,300,000~21,600,000		
	月額利用料(円)	429,110~539,610	192,810~289,010		
介護に関わる職員体制	—	夜間職員体制 (最小時人数)	サービススタッフ1人		
協力医療機関	医療法人社団 西宮回生病院 医療法人 おはな おはなクリニック 医療法人社団 西岡医院				
協力歯科医療機関	—				

特記事項

該当事項はありません。

(注1) 本物件土地の一部(430㎡)について、受託者は、賃貸人である法人1社との間で土地賃貸借契約書を締結しています。なお、賃貸借契約の概要は、以下のとおりです。

借地権設定者：法人1社

借地権の種類：普通借地権

借地期間：2014年8月1日から2044年7月31日まで

賃料及び賃料改定：借地権設定者の承諾を得られていないため非開示

敷金・保証金：借地権設定者の承諾を得られていないため非開示

契約更新：借地権設定者の承諾を得られていないため非開示

(注2) 本土地の一部(1,636.27㎡)について、受託者は、賃貸人である個人2名との間で土地賃貸借契約書を締結しています。なお、賃貸借契約の概要は、以下のとおりです。

借地権設定者：個人2名

借地権の種類：普通借地権

借地期間：2014年8月1日から2044年7月31日まで

賃料及び賃料改定：借地権設定者の承諾を得られていないため非開示

敷金・保証金：借地権設定者の承諾を得られていないため非開示

契約更新：借地権設定者の承諾を得られていないため非開示

物件番号	H-13	物件名称	エクセレント西宮	分類	介護付有料老人ホーム
特定資産の概要					
特定資産の種類	不動産信託受益権				
取得価格	971百万円	取得日	2018年3月1日		
所在地	兵庫県西宮市すみれ台二丁目4番3号				
アクセス (主な利用駅)	神戸電鉄三田線「岡場」駅				
土地	所有形態	所有権	敷地面積	4,486.99㎡	
	用途地域	第一種低層住居専用地域・第一種住居地域・市街化調整区域			
	建ぺい率	50%・60%・50%	容積率	100%・200%・100%	
建物	所有形態	所有権	延床面積	2,685.48㎡	
	竣工日	2010年2月8日	用途	老人ホーム	
	構造・階数	鉄骨造かわらぶき2階建	賃貸可能戸数	-	
PM会社	株式会社社長谷エライブネット				
マスターリース会社	ケネディクス・レジデンシャル・ネクスト投資法人	マスターリース種別	パススルー		
賃貸借の概要					
主テナント	株式会社エクセレントケアシステム				
(主テナントとの契約の概要)					
契約形態：普通賃貸借契約					
契約期間：2014年10月8日から2034年10月7日					
賃料改定：原則として、賃料は改定されません。ただし、公租公課、物価、金利水準等経済情勢に変動があった場合又は賃貸人が本件不動産に追加投資（増改築、修繕を含みます。）をした場合、3年毎に、賃貸人及び賃借人協議の上、合意した場合には賃料を改定することができます。					
契約更新：賃貸借期間満了の6か月前までに賃貸人又は賃借人より何等の書面による意思表示がない場合には、同一条件にて更に賃貸借期間は10年間継続されます。また、以後も同様です。					
中途解約：賃貸人は中途解約禁止期限である2022年10月7日までは、本契約を中途解約はできません。中途解約禁止期限である2022年10月7日より後に、以下のいずれかの条件を満たした場合、賃借人は本契約を中途解約することができます。					
① 賃貸人及び賃借人が別途合意する第三者との間で、本契約と大要において同条件の建物賃貸借契約を締結すること。					
② 解約を希望する日の書面による通知を、中途解約禁止期限以降、かつ、解約日の12か月前までに、中途解約違約金として賃料の36か月分を賃貸人に支払うこと。					
入居者の状況・施設の概要 (重要事項説明書記載日 2019年11月14日)					
オペレーター	株式会社エクセレントケアシステム	開設年月日	2010年3月1日		
施設の類型	介護付有料老人ホーム	居室数(室)	67		
居住の権利形態	利用権方式	定員(人)	70		
居室面積帯(㎡)	19.5～36.1	入居者数(人)	64		
入居時要件	要支援・要介護	入居率	98%		
入居者の平均要介護度	2.2	入居者の平均年齢(歳)	88		
利用料の支払方式					
	月払い方式		一時金方式		
入居一時金(円)	-		480,000		
月額利用料(円)	-		220,000～250,000		
介護に関わる職員体制	2.5:1以上	夜間職員体制 (最小時人数)	介護職員3人		
協力医療機関	医療法人社団医啓会 松本ホームメディカルクリニック 社会医療法人社団正峰会 谷上ノリジッククリニック				
協力歯科医療機関	平山歯科医院				
特記事項					
該当事項はありません。					

物件番号	H-14	物件名称	グランヒルズおがわらこ	分類	サービス付き高齢者向け住宅
特定資産の概要					
特定資産の種類	不動産信託受益権				
取得価格	1,380百万円	取得日	2018年3月1日		
所在地	青森県上北郡東北町大字大浦字立野57番地2				
アクセス (主な利用駅)	青い森鉄道「上北町」駅				
土地	所有形態	所有権	敷地面積	6,442.91㎡	
	用途地域	指定なし			
	建ぺい率	70%	容積率	200%	
建物	所有形態	所有権	延床面積	4,180.28㎡	
	竣工日	2007年3月23日	用途	共同住宅	
	構造・階数	鉄骨造陸屋根3階建	賃貸可能戸数	-	
PM会社	株式会社イリスケアー				
マスターリース会社	ケネディクス・レジデンシャル・ネクスト投資法人	マスターリース種別	パススルー		
賃貸借の概要					
主テナント	有限会社シルバータウン				
(主テナントとの契約の概要)					
契約形態：定期建物賃貸借契約					
契約期間：2007年4月27日から2029年10月31日（注）					
賃料改定：本件建物が毀損又は通常の使用に供することができない状態になった場合を除き、賃借人は賃料の減額を請求することはできません。ただし、物価及びその他経済情勢の変動に伴う賃料の改定については、3年毎に、賃貸人及び賃借人協議の上、合理的と思われる事由により双方書面により合意した場合にはこれを変更することができます。					
契約更新：更新はできませんが、賃貸人及び賃借人は賃貸借期間満了日の翌日を始期とする新たな定期建物賃貸借契約を合意のうえ締結することができます。					
中途解約：2024年5月31日までは中途解約禁止期間とし、その間、賃借人は、その都合により期間内解約の申し入れをすることができません。ただし、解約を希望する日の書面による通知を、中途解約禁止期間の満了日以降、かつ、解約日の12か月前までに行う場合、賃借人は本契約を解約できます。					
入居者の状況・施設の概要 （重要事項説明書記載日 2019年7月1日）					
オペレーター	有限会社シルバータウン	開設年月日	2014年7月11日 (サービス付き高齢者向け住宅事業登録日)		
施設の類型	サービス付き高齢者向け住宅	居室数(室)	103		
居住の権利形態	建物賃借権方式	定員(人)	107		
居室面積帯(㎡)	21.42~34.21	入居者数(人)	105		
入居時要件	要支援・要介護	入居率	98%		
入居者の平均要介護度	2.4	入居者の平均年齢(歳)	80		
利用料の支払方式					
	月払い方式		一時金方式		
入居一時金(円)	-		-		
月額利用料(円)	124,056		-		
介護に関わる職員体制	-		夜間職員体制 (最小時人数)	-	
協力医療機関	旭日クリニック				
協力歯科医療機関	かみきたデンタルクリニック				
特記事項					
該当事項はありません。					
(注) マスターリース会社は主テナントの定期建物賃貸借契約につき契約期間を2014年11月13日から2029年10月31日までに変更とする覚書を締結していますが、当該定期建物賃貸借契約の契約期間の始期については、変更前の原契約に規定される契約期間の始期である2007年4月27日を記載しています。					

物件番号	H-15	物件名称	エクセレント北野	分類	住宅型有料老人ホーム
特定資産の概要					
特定資産の種類	不動産信託受益権				
取得価格	737百万円	取得日	2018年7月6日		
所在地	京都府京都市北区北野東紅梅町10番地				
アクセス (主な利用駅)	京福電気鉄道北野線「北野白梅町」駅				
土地	所有形態	所有権	敷地面積	843.20㎡	
	用途地域	第二種中高層住居専用地域			
	建ぺい率	60%	容積率	200%	
建物	所有形態	所有権	延床面積	1,339.58㎡	
	竣工日	2015年3月30日	用途	老人ホーム	
	構造・階数	鉄骨造陸屋根3階建	賃貸可能戸数	-	
PM会社	株式会社社長谷エライブネット				
マスターリース会社	ケネディクス・レジデンシャル・ネクスト投資法人	マスターリース種別	パススルー		
賃貸借の概要					
主テナント	株式会社エクセレントケアシステム				
(主テナントとの契約の概要)					
契約形態：普通賃貸借契約					
契約期間：2015年8月21日から2035年8月20日					
賃料改定：原則として、賃料は改定されません。ただし、公租公課、物価、金利水準等経済情勢に変動があった場合又は賃貸人が本件不動産に追加投資（増改築、修繕を含みます。）をした場合、3年毎に、賃貸人及び賃借人協議の上、合意した場合には賃料を改定することができます。					
契約更新：賃貸借期間満了の6か月前までに賃貸人又は賃借人より何等の書面による意思表示がない場合には、同一条件にて更に賃貸借期間は3年間継続されます。また、以後も同様です。					
中途解約：賃借人は中途解約禁止期限である2023年8月20日までは、本契約を中途解約はできません。中途解約禁止期限である2023年8月20日より後に、以下のいずれかの条件を満たした場合、賃借人は本契約を中途解約することができます。					
①賃貸人及び賃借人が別途合意する第三者との間で、本契約と大要において同条件の建物賃貸借契約を締結すること。					
②解約を希望する日の書面による通知を、中途解約禁止期限以降、かつ、解約日の12か月前までに行い、中途解約違約金として賃料の36か月分を賃貸人に支払うこと。					
入居者の状況・施設の概要 （重要事項説明書記載日 2019年6月1日）					
オペレーター	株式会社エクセレントケアシステム	開設年月日	2015年4月15日		
施設の類型	住宅型有料老人ホーム	居室数（室）	41		
居住の権利形態	利用権方式	定員（人）	41		
居室面積帯（㎡）	18.72～19.20	入居者数（人）	41		
入居時要件	自立・要支援・要介護	入居率	99%		
入居者の平均要介護度	2.7	入居者の平均年齢（歳）	89		
利用料の支払方式					
	月払い方式		一時金方式		
入居一時金（円）	-		-		
月額利用料（円）	207,240		-		
介護に関わる職員体制	-	夜間職員体制 (最小時人数)	介護職員2人		
協力医療機関	医療法人裕泰会 足立医院				
協力歯科医療機関	寺戸町森本歯科医院				
特記事項					
該当事項はありません。					

物件番号	H-16	物件名称	アネシス寺田町	分類	介護老人保健施設
特定資産の概要					
特定資産の種類	不動産信託受益権				
取得価格	3,490百万円	取得日	2018年8月2日		
所在地	大阪府大阪市生野区林寺一丁目4番24号				
アクセス (主な利用駅)	JR大阪環状線「寺田町」駅				
土地	所有形態	所有権	敷地面積	1,983.49㎡	
	用途地域	商業地域			
	建ぺい率	80%	容積率	400%	
建物	所有形態	所有権	延床面積	7,835.04㎡ (注)	
	竣工日	2010年10月31日		用途	老人ホーム・老人保健施設
	構造・階数	鉄骨造陸屋根10階建	賃貸可能戸数	-	
PM会社	株式会社長谷工ライブネット				
マスターリース会社	ケネディクス・レジ デンシャル・ネクス ト投資法人	マスターリース種別	パススルー		
賃貸借の概要					
主テナント	医療法人社団博心会				
(主テナントとの契約の概要)					
契約形態：普通賃貸借契約					
契約期間：2016年3月29日から2036年3月28日					
賃料改定：賃貸借開始より10年間は、賃料は減額されません。10年が経過した日以降、賃料が不相当と認められるに至った時は、10年を経過する日を初回として以後5年毎に協議の上、合意により改定することができます。かかる協議の際には、公租公課、マーケットにおける賃料水準の変動、消費者物価指数の増減率、経済情勢の変動等並びに市場調査の結果等を参考にするよう努めることとされています。					
契約更新：賃貸借期間満了の12か月前迄に賃貸人又は賃借人より何等の書面による意思表示がない場合には、同一条件にて更に賃貸借期間は10年間継続されます。また、以後も同様です。					
中途解約：賃借人は中途解約禁止期限である2026年3月28日までは、本契約を中途解約はできません。中途解約禁止期限である2026年3月28日より後に、以下のいずれかを充足した場合に限り、中途解約ができます。					
①解約希望の書面を、中途解約禁止期限以降、かつ、解約日の12か月前までに通知し、かつ中途解約日の3か月前までに、賃貸人が認める第三者との間で、本契約における月額賃料、敷金、契約期間、解約条項等の主要な条件が同等である建物賃貸借契約を締結し、かつ中途解約日から介護老人保健施設及び介護付有料老人ホーム事業等に必要の許認可等を取得した上、中途解約と同時に介護老人保健施設及び介護付有料老人ホーム事業等を開始できる場合。					
②解約希望の書面を、中途解約禁止期限以降、かつ、解約日の6か月前までに通知し、中途解約日における賃料の30か月相当額の支払いを行った場合。					

入居者の状況・施設の概要 （介護老人保健施設・重要事項説明書記載日 2019年10月1日現在を参考に記載）			
オペレーター	医療法人社団博心会	開設年月日	2015年4月1日
施設の類型	介護老人保健施設	居室数（室）	45（個室：10室、4人部屋：35室）
定員（床）	150		
利用料（介護保険1割負担者の場合）			
	多床室	従来型個室	
基本型自己負担額 （日額：円）	2,891～3,121	6,012～6,237	
在宅強化型自己負担額 （日額：円）	2,942～3,207	6,056～6,320	
介護に関わる職員体制	3：1以上	夜間職員体制 （最小時人数）	—
入居者の状況・施設の概要 （介護付有料老人ホーム・重要事項説明書記載日 2019年10月1日）			
オペレーター	医療法人社団博心会	開設年月日	2015年4月1日
施設の類型	介護付有料老人ホーム	居室数（室）	100
居住の権利形態	利用権方式	定員（人）	100
居室面積帯（㎡）	18.85	入居者数（人）	96
入居時要件	要支援・要介護	入居率	96%
入居者の平均要介護度	2.4	入居者の平均年齢（歳）	85
利用料の支払方式			
	月払い方式	一時金方式	
入居一時金（円）	—	—	
月額利用料（円）	148,764	—	
介護に関わる職員体制	3：1以上	夜間職員体制 （最小時人数）	介護職員6人
協力医療機関	医療法人社団日翔会 生野愛和病院 うらたクリニック		
協力歯科医療機関	医療法人健康会 長瀬さくら歯科		
特記事項			
本物件と一部の隣地との境界が未確定です。			
（注）本物件には以下の附属建物がありますが、延床面積には含まれません。 種類：集塵庫、構造：コンクリートブロック造合金メッキ鋼板ぶき平家建、床面積：21.60㎡			

物件番号	H-17	物件名称	ロココリハ	分類	介護老人保健施設
特定資産の概要					
特定資産の種類	不動産信託受益権				
取得価格	2,100百万円	取得日	2018年8月2日		
所在地	大阪府豊中市宝山町6番7号				
アクセス (主な利用駅)	阪急電鉄宝塚線「岡町」駅				
土地	所有形態	所有権	敷地面積	2,335.00㎡	
	用途地域	第一種中高層住居専用地域			
	建ぺい率	60%	容積率	200%	
建物	所有形態	所有権	延床面積	3,846.79㎡ (注)	
	竣工日	2011年4月19日	用途	介護老人保健施設	
	構造・階数	鉄筋コンクリート造陸屋根5階建	賃貸可能戸数	-	
PM会社	株式会社長谷工ライブネット				
マスターリース会社	ケネディクス・レジデンシャル・ネクスト投資法人	マスターリース種別	パススルー		
賃貸借の概要					
主テナント	医療法人社団博心会				
(主テナントとの契約の概要)					
契約形態：普通賃貸借契約					
契約期間：2016年3月29日から2036年3月28日					
賃料改定：賃貸借開始より10年間は、賃料は減額されません。10年が経過した日以降、賃料が不相当と認められるに至った時は、10年を経過する日を初回として以後5年毎に協議の上、合意により改定することができます。かかる協議の際には、公租公課、マーケットにおける賃料水準の変動、消費者物価指数の増減率、経済情勢の変動等並びに市場調査の結果等を参考にしよう努めることとされています。					
契約更新：賃貸借期間満了の12か月前迄に賃貸人又は賃借人より何等の書面による意思表示がない場合には、同一条件にて更に賃貸借期間は10年間継続されます。また、以後も同様です。					
中途解約：賃借人は中途解約禁止期限である2026年3月28日までは、本契約を中途解約はできません。中途解約禁止期限である2026年3月28日より後に、以下のいずれかを充足した場合に限り、中途解約ができます。					
①解約希望の書面を、中途解約禁止期限以降、かつ、解約日の12か月前までに通知し、かつ中途解約日の3か月前までに、賃貸人が認める第三者との間で、本契約における月額賃料、敷金、契約期間、解約条項等の主要な条件が同等である建物賃貸借契約を締結し、かつ中途解約日から介護老人保健施設事業等に必要の許認可等を取得した上、中途解約と同時に介護老人保健施設事業等を開始できる場合。					
②解約希望の書面を、中途解約禁止期限以降、かつ、解約日の6か月前までに通知し、中途解約日における賃料の30か月相当額の支払いを行った場合。					
入居者の状況・施設の概要 (重要事項説明書記載日 2019年10月1日現在を参考に記載)					
オペレーター	医療法人社団博心会	開設年月日	2011年6月1日		
施設の類型	介護老人保健施設	居室数 (室)	52 (個室：32室、2人部屋：6室、4人部屋：14室)		
定員 (床)	100				
利用料 (介護保険1割負担者の場合)					
		多床室	従来型個室		
基本型 自己負担額 (月額・円)		2人部屋：4,812～5,038 4人部屋：3,812～4,038	6,134～6,356		
在宅強化型 自己負担額 (月額・円)		2人部屋：4,862～5,123 4人部屋：3,862～4,123	6,177～6,437		
介護に関わる職員体制	3：1以上	夜間職員体制 (最小時人数)	介護職員5名以上		
特記事項					
本物件と一部の隣地との境界が未確定です。					
(注) 本物件には以下の附属建物がありますが、延床面積には含まれません。 種類：集塵庫、構造：鉄筋コンクリート造陸屋根平家建、床面積：13.50㎡					

物件番号	H-18	物件名称	オラージュ須磨	分類	介護老人保健施設
特定資産の概要					
特定資産の種類	不動産信託受益権				
取得価格	2,810百万円	取得日	2018年8月2日		
所在地	兵庫県神戸市須磨区若草町三丁目622番地11				
アクセス (主な利用駅)	神戸市営地下鉄西神・山手線「妙法寺」駅				
土地	所有形態	所有権	敷地面積	3,596.79㎡	
	用途地域	第一種住居地域、第一種低層住居専用地域			
	建ぺい率	60%・50%	容積率	200%・100%	
建物	所有形態	所有権	延床面積	5,981.04㎡(注)	
	竣工日	2010年9月14日	用途	老人保健施設	
	構造・階数	鉄筋コンクリート造 陸屋根6階建	賃貸可能戸数	-	
PM会社	株式会社長谷工ライブネット				
マスターリース会社	ケネディクス・レジ デンシャル・ネクス ト投資法人	マスターリース種別	パススルー		
賃貸借の概要					
主テナント	医療法人社団博心会				
(主テナントとの契約の概要)					
契約形態：普通賃貸借契約					
契約期間：2016年3月29日から2036年3月28日					
賃料改定：賃貸借開始より10年間は、賃料は減額されません。10年が経過した日以降、賃料が不相当と認められるに至った時は、10年を経過する日を初回として以後5年毎に協議の上、合意により改定することができます。かかる協議の際には、公租公課、マーケットにおける賃料水準の変動、消費者物価指数の増減率、経済情勢の変動等並びに市場調査の結果等を参考にしよう努めることとされています。					
契約更新：賃貸借期間満了の12か月前迄に賃貸人又は賃借人より何等の書面による意思表示がない場合には、同一条件にて更に賃貸借期間は10年間継続されます。また、以後も同様です。					
中途解約：賃借人は中途解約禁止期限である2026年3月28日までは、本契約を中途解約はできません。中途解約禁止期限である2026年3月28日より後に、以下のいずれかを充足した場合に限り、中途解約ができます。					
①解約希望の書面を、中途解約禁止期限以降、かつ、解約日の12か月前までに通知し、かつ中途解約日の3か月前までに、賃貸人が認める第三者との間で、本契約における月額賃料、敷金、契約期間、解約条項等の主要な条件が同等である建物賃貸借契約を締結し、かつ中途解約日から介護老人保健施設及びサービス付き高齢者向け住宅事業等に必要の許認可等を取得した上、中途解約と同時に介護老人保健施設及びサービス付き高齢者向け住宅事業等を開始できる場合。					
②解約希望の書面を、中途解約禁止期限以降、かつ、解約日の6か月前までに通知し、中途解約日における賃料の30か月相当額の支払いを行った場合。					

入居者の状況・施設の概要 (介護老人保健施設・重要事項説明書記載日 2019年10月1日現在を参考に記載)			
オペレーター	医療法人社団博心会	開設年月日	2010年10月1日
施設の類型	介護老人保健施設	居室数 (室)	100
定員 (床)	100		
利用料 (介護保険1割負担者の場合)			
	ユニット型個室		
基本型 自己負担額 (月額・円)	6,119～6,342		
在宅強化型 自己負担額 (月額・円)	6,166～6,427		
介護に関わる職員体制	3:1以上	夜間職員体制 (最小時人数)	介護職員5名以上
入居者の状況・施設の概要 (サービス付き高齢者向け住宅・重要事項説明書記載日 2019年10月1日現在を参考に記載)			
オペレーター	医療法人社団博心会	開設年月日	2012年3月30日 (サービス付き高齢者向け 住宅事業登録日)
施設の類型	サービス付き高齢者向け 住宅	居室数 (室)	35
居住の権利形態	建物賃貸借方式	定員 (人)	40
居室面積帯 (㎡)	18.83～32.56	入居者数 (人)	32
入居時要件	自立・要支援・要介護	入居率	91.4%
入居者の平均要介護度	1.3	入居者の平均年齢 (歳)	85.9
利用料の支払方式			
	月払い方式		一時金方式
入居一時金 (円)	-		-
月額利用料 (円)	156,055～190,055		-
介護に関わる職員体制	-	夜間職員体制 (最小時人数)	-
協力医療機関	神戸ゆうこう病院		
協力歯科医療機関	みなとデンタルクリニック		
特記事項			
該当事項はありません			
(注) 本物件には以下の附属建物がありますが、延床面積には含まれません。 種類：集塵庫、構造：鉄筋コンクリート造合金メッキ鋼板ぶき平家建、床面積：14.70㎡			

物件番号	H-19	物件名称	カネディアンヒル	分類	介護老人保健施設
特定資産の概要					
特定資産の種類	不動産信託受益権				
取得価格	1,830百万円	取得日	2018年8月2日		
所在地	兵庫県神戸市灘区長峰台二丁目3番1号				
アクセス (主な利用駅)	阪急電鉄神戸本線「六甲」駅				
土地	所有形態	所有権	敷地面積	5,145.84㎡	
	用途地域	第一種中高層住居専用地域			
	建ぺい率	60%	容積率	150%	
建物	所有形態	所有権	延床面積	3,731.26㎡	
	竣工日	2002年1月15日	用途	老人保健施設	
	構造・階数	鉄筋コンクリート造陸屋根地下1階付4階建		賃貸可能戸数	—
PM会社	株式会社長谷工ライブネット				
マスターリース会社	ケネディクス・レジデンシャル・ネクスト投資法人	マスターリース種別	パススルー		
賃貸借の概要					
主テナント	医療法人社団博心会				
(主テナントとの契約の概要)					
契約形態：普通賃貸借契約					
契約期間：2016年3月29日から2036年3月28日					
賃料改定：賃貸借開始より10年間は、賃料は減額されません。10年が経過した日以降、賃料が不相当と認められるに至った時は、10年を経過する日を初回として以後5年毎に協議の上、合意により改定することができます。かかる協議の際には、公租公課、マーケットにおける賃料水準の変動、消費者物価指数の増減率、経済情勢の変動等並びに市場調査の結果等を参考にしよう努めることとされています。					
契約更新：賃貸借期間満了の12か月前迄に賃貸人又は賃借人より何等の書面による意思表示がない場合には、同一条件にて更に賃貸借期間は10年間継続されます。また、以後も同様です。					
中途解約：賃借人は中途解約禁止期限である2026年3月28日までは、本契約を中途解約はできません。中途解約禁止期限である2026年3月28日より後に、以下のいずれかを充足した場合に限り、中途解約ができます。					
①解約希望の書面を、中途解約禁止期限以降、かつ、解約日の12か月前までに通知し、かつ中途解約日の3か月前までに、賃貸人が認める第三者との間で、本契約における月額賃料、敷金、契約期間、解約条項等の主要な条件が同等である建物賃貸借契約を締結し、かつ中途解約日から介護老人保健施設事業等に必要の許認可等を取得した上、中途解約と同時に介護老人保健施設事業等を開始できる場合。					
②解約希望の書面を、中途解約禁止期限以降、かつ、解約日の6か月前までに通知し、中途解約日における賃料の30か月相当額の支払いを行った場合。					
入居者の状況・施設の概要 (重要事項説明書記載日 2019年10月1日現在を参考に記載)					
オペレーター	医療法人社団博心会	開設年月日	2002年2月1日		
施設の類型	介護老人保健施設	居室数(室)	40(個室：15室、4人部屋：25室)		
定員(床)	115(短期入所療養介護・介護予防短期入所療養介護を含みます。)				
利用料(介護保険1割負担者の場合)					
		多床室	従来型個室		
基本型 自己負担額 (月額・円)	3,617～3,843	6,969～7,191			
在宅強化型 自己負担額 (月額・円)	3,667～3,928	7,012～7,272			
介護に関わる職員体制	3：1以上	夜間職員体制 (最小時人数)	5名以上		
特記事項					
該当事項はありません。					

物件番号	H-20	物件名称	アネシス兵庫	分類	介護老人保健施設
特定資産の概要					
特定資産の種類	不動産信託受益権				
取得価格	1,420百万円	取得日	2018年8月2日		
所在地	兵庫県神戸市兵庫区吉田町一丁目8番21号				
アクセス (主な利用駅)	神戸市営地下鉄海岸線「御崎公園」駅				
土地	所有形態	所有権	敷地面積	3,451.71㎡	
	用途地域	第二種住居地域			
	建ぺい率	60%	容積率	200%	
建物	所有形態	所有権	延床面積	4,415.16㎡	
	竣工日	2005年9月12日	用途	老人保健施設	
	構造・階数	鉄筋コンクリート造陸屋根4階建	賃貸可能戸数	—	
PM会社	株式会社長谷工ライブネット				
マスターリース会社	ケネディクス・レジデンシャル・ネクスト投資法人	マスターリース種別	パススルー		
賃貸借の概要					
主テナント	医療法人社団博心会				
(主テナントとの契約の概要)					
契約形態：普通賃貸借契約					
契約期間：2016年3月29日から2036年3月28日					
賃料改定：賃貸借開始より10年間は、賃料は減額されません。10年が経過した日以降、賃料が不相当と認められるに至った時は、10年を経過する日を初回として以後5年毎に協議の上、合意により改定することができます。かかる協議の際には、公租公課、マーケットにおける賃料水準の変動、消費者物価指数の増減率、経済情勢の変動等並びに市場調査の結果等を参考にするよう努めることとされています。					
契約更新：賃貸借期間満了の12か月前迄に賃貸人又は賃借人より何等の書面による意思表示がない場合には、同一条件にて更に賃貸借期間は10年間継続されます。また、以後も同様です。					
中途解約：賃借人は中途解約禁止期限である2026年3月28日までは、本契約を中途解約はできません。中途解約禁止期限である2026年3月28日より後に、以下のいずれかを充足した場合に限り、中途解約ができます。					
①解約希望の書面を、中途解約禁止期限以降、かつ、解約日の12か月前までに通知し、かつ中途解約日の3か月前までに、賃貸人が認める第三者との間で、本契約における月額賃料、敷金、契約期間、解約条項等の主要な条件が同等である建物賃貸借契約を締結し、かつ中途解約日から介護老人保健施設事業等に必要の許認可等を取得した上、中途解約と同時に介護老人保健施設事業等を開始できる場合。					
②解約希望の書面を、中途解約禁止期限以降、かつ、解約日の6か月前までに通知し、中途解約日における賃料の30か月相当額の支払いを行った場合。					
入居者の状況・施設の概要 (重要事項説明書記載日 2019年10月1日現在を参考に記載)					
オペレーター	医療法人社団博心会	開設年月日	2005年10月11日		
施設の類型	介護老人保健施設	居室数(室)	58(個室：44室、4人部屋：14室)		
定員(床)	100				
利用料(介護保険1割負担者の場合)					
		多床室	従来型個室		
基本型 自己負担額 (月額・円)	3,717～3,943	5,339～5,561			
在宅強化型 自己負担額 (月額・円)	3,767～4,028	5,382～5,642			
介護に関わる職員体制	3:1以上	夜間職員体制 (最小時人数)	介護職員4名以上		
特記事項					
該当事項はありません。					
(注) 本物件は神戸国際港都建設事業浜山地区土地区画整理事業の施行地区内にあり、本事業は、2020年1月10日に換地処分が行われました。					

物件番号	H-21	物件名称	プレザングラン 大田多摩川	分類	介護付有料老人ホーム
特定資産の概要					
特定資産の種類	不動産信託受益権				
取得価格	3,057百万円	取得日	2018年9月28日		
所在地	東京都大田区多摩川二丁目19番4号				
アクセス (主な利用駅)	東急多摩川線「矢口渡」駅				
土地	所有形態	所有権	敷地面積	1,538.48㎡	
	用途地域	準工業地域			
	建ぺい率	60%	容積率	200%	
建物	所有形態	所有権	延床面積	3,156.96㎡	
	竣工日	2018年1月14日		用途	老人ホーム
	構造・階数	鉄筋コンクリート造陸屋根5階建		賃貸可能戸数	—
PM会社	株式会社長谷工ライブネット				
マスターリース会社	ケネディクス・レジデンシャル・ネクスト投資法人	マスターリース種別	パススルー		
賃貸借の概要					
主テナント	株式会社ケア21				
(主テナントとの契約の概要)					
契約形態：普通賃貸借契約					
契約期間：2018年1月31日から2038年1月30日					
賃料改定：原則として、賃料は改定されません。ただし、土地・建物価格の急激な上昇、公租公課の大幅な増加、近隣の賃料その他経済情勢に大きな変動があった場合には、賃貸人及び賃借人が協議の上、賃料を改定することができます。					
契約更新：賃貸借期間満了の6か月前までに賃貸人又は賃借人より何等の書面による意思表示がない場合には、同一条件にて更に賃貸借期間は3年間継続されます。また、以後も同様です。					
中途解約：賃貸人及び賃借人は契約期間開始日から10年間に経過する日まではいかなる事由をもってしても本契約を解約することはできません。また、契約期間開始日から10年間に経過した後であっても、あるいはその後更新された賃貸借期間中においても、本契約を正当な理由なく途中解約することはできません。ただし、賃貸人、賃借人のいずれか一方に真にやむを得ない事由が生じた場合には、解約しようとする日の12か月前までに、相手方に対し書面により解約する旨を予告した上で、本契約を解約することができます。					
入居者の状況・施設の概要 (重要事項説明書記載日 2020年1月1日)					
オペレーター	株式会社ケア21	開設年月日	2018年3月1日		
施設の類型	介護付有料老人ホーム	居室数(室)	80		
居住の権利形態	利用権方式	定員(人)	80		
居室面積帯(㎡)	18.00	入居者数(人)	67		
入居時要件	要支援・要介護	入居率	84%		
入居者の平均要介護度	2.1	入居者の平均年齢(歳)	86.9		
利用料の支払方式					
	月払い方式		一時金方式		
入居一時金(円)	—		7,200,000		
月額利用料(円)	317,760		197,760		
介護に関わる職員体制	3:1以上	夜間職員体制 (最小時人数)	介護職員4人以上		
協力医療機関	医療法人社団黎明会 おおもり訪問クリニック 池上メディカルクリニック				
協力歯科医療機関	医療法人社団気づき会 品川気づき歯科クリニック				
特記事項					
該当事項はありません。					

物件番号	H-22	物件名称	ツクイ・サンシャイン町田	分類	介護付有料老人ホーム
特定資産の概要					
特定資産の種類		不動産信託受益権			
取得価格		6,934百万円	取得日	2019年3月1日	
所在地		東京都町田市小山ヶ丘一丁目11番7号（西館） 東京都町田市小山ヶ丘一丁目11番8号（東館）			
アクセス （主な利用駅）		京王相模原線「多摩境」駅			
土地	所有形態	所有権	敷地面積	10,422.15㎡	
	用途地域	第二種中高層住居専用地域			
	建ぺい率	60%（西館）、50%（東館）	容積率	150%	
建物	所有形態	所有権	延床面積	7,452.52㎡（西館） 7,986.80㎡（東館）	
	竣工日	2011年3月28日（西館） 2012年2月27日（東館）	用途	老人ホーム	
	構造・階数	鉄筋コンクリート造陸屋根7階建（西館） 鉄筋コンクリート造陸屋根8階建（東館）	賃貸可能戸数	-	
PM会社		株式会社長谷工ライブネット			
マスターリース会社		ケネディクス・レジデンシャル・ネクスト投資法人	マスターリース種別	パススルー	
賃貸借の概要					
主テナント		株式会社ツクイ			
（主テナントとの契約の概要）					
契約形態：普通賃貸借契約					
契約期間：2011年4月1日から2042年3月31日（西館） 2014年6月1日から2044年5月31日（東館）					
賃料改定：5年毎に協議を行い、賃料改定を行うものとします。ただし、著しい諸物価、公租公課の変動、その他著しい経済情勢の変化があった場合には、その時点で協議して賃料改定を行います。					
契約更新：賃貸借期間満了の12か月前までに書面による賃貸借契約の終了通知がないときは、同一条件で更に賃貸借期間は5年間継続されます。また、以後も同様です。					
中途解約：賃借人が解約するときは、12か月前までに書面により賃貸人に対し通知しなければなりません。ただし、12か月前までに書面での通知ができない場合には、不足する期間の賃料を賃貸人に支払うものとします。なお、賃借人から解約する場合において、賃借人が新たな賃借人を斡旋し、賃貸人の同意のもとに同等以上の賃貸借契約が締結された場合には、賃貸人は賃借人から預かる敷金を返還するものとします。ただし、新たな賃借人が決定しない場合には、違約金として賃借人は敷金の返還請求権を放棄し、解約申し入れ時点における賃貸人の資産管理簿に記載された本物件の残存簿価相当額及び建物除却費用相当額を賃貸人に支払うものとします。					
入居者の状況・施設の概要 （重要事項説明書記載日 2020年2月1日（西館）、2019年12月4日（東館））					
オペレーター	株式会社ツクイ		開設年月日	2011年5月1日（西館） 2014年7月1日（東館）	
施設の類型	介護付有料老人ホーム		居室数（室）	168（西館） 180（東館）	
居住の権利形態	利用権		定員（人）	168（西館） 180（東館）	
居室面積帯（㎡）	18.56～20.21（西館） 18.56（東館）		入居者数（人）	161（西館） 176（東館）	
入居時要件	自立・要支援・要介護（西館） 要支援・要介護（東館）		入居率	96%（西館） 98%（東館）	
入居者の平均要介護度	2.3（西館） 2.0（東館）		入居者の平均年齢（歳）	88.8（西館） 86.4（東館）	

利用料の支払方式			
	月払方式	一時金方式	
入居一時金 (円)	—	9,000,000 (西館) 9,500,000 (東館)	
月額利用料 (円)	272,660 (西館) 225,660~284,660 (東館)	182,660 (西館) 160,660 (東館)	
介護に関わる職員体制	2.5 : 1以上	夜間職員体制 (最小時人数)	介護職員5人以上 (西館) 介護職員1人以上 (東館)
協力医療機関	まちだファミリークリニック (西館・東館) 医療法人社団 幸隆会 多摩丘陵病院 (西館・東館) 医療法人社団 はやぶさ さがみはらファミリークリニック (西館) 医療法人社団 相和会 澁野辺総合病院 (東館) 医療法人社団 泰大会 薬師台おはなぼっぼクリニック (東館) 医療法人社団 おおぞら会 つばさクリニック (東館)		
協力歯科医療機関	聖和会グループ 歯科医療サポートセンター株式会社 (西館) つきみの歯科医院 (東館)		
特記事項			
該当事項はありません。			

物件番号	H-23	物件名称	せらび恵比寿	分類	介護付有料老人ホーム
特定資産の概要					
特定資産の種類	不動産信託受益権				
取得価格	1,690百万円	取得日	2019年6月3日		
所在地	東京都目黒区三田二丁目10番20号				
アクセス (主な利用駅)	JR山手線「目黒」駅				
土地	所有形態	所有権	敷地面積	933.94㎡ (注)	
	用途地域	第一種中高層住居専用地域			
	建ぺい率	60%	容積率	200%	
建物	所有形態	所有権	延床面積	1,459.56㎡	
	竣工日	2007年3月23日	用途	養護所	
	構造・階数	鉄筋コンクリート造陸屋根4階建	賃貸可能戸数	-	
PM会社	株式会社長谷工ライブネット				
マスターリース会社	ケネディクス・レジデンシャル・ネクスト投資法人	マスターリース種別	パススルー		
賃貸借の概要					
主テナント	株式会社日本ケアリンク				
(主テナントとの契約の概要)					
契約形態：普通賃貸借契約					
契約期間：2007年9月1日から2027年8月31日					
賃料改定：当初3年間は賃料は改定されません。4年目以降、公共料金や諸物価の変動、公租公課の変動、近隣建物の賃料相場の変動、その他経済情勢を考慮して、協議の上、賃料を改定することができます。なお、2022年4月末日までは賃貸人及び借人は賃料改定の協議を行わないものとされています。					
契約更新：賃貸借期間満了の12か月前までに賃貸人又は借人より書面による解約通知がない場合には、同一条件にて更に賃貸借期間は3年間継続されます。また、以後も同様です。					
中途解約：賃貸人及び借人は本契約を解約することはできません。ただし、借人が誠意を持って現契約と同等の条件による新借主を探すことを条件として、12か月前までに中途解約について書面で通知し、双方同意した場合には解約することができます。なお、賃貸人と新借主との間で現契約と同等の条件による賃貸借契約が締結された場合には、上記12か月の解約予告期間内であっても、新借主との賃貸借契約が締結された日をもって中途解約が可能になります。ただし、新借主との賃貸借契約における賃料が、解約時の賃料と比較して、賃貸人に不利益である場合には、借人は契約期間の残余の期間に解約時の賃料と新賃料の差額を乗じた金額を賃貸人に支払うものとされています。更に、借人が探索した新借主の賃貸借契約条件が、解約時の賃貸借条件と比較して賃貸人に不利益を及ぼさないにも拘らず、賃貸人が合理的な理由なくして新借主との契約を拒絶するなど、賃貸人の責めに帰すべき事由により新借主との賃貸借契約が締結されない場合には、借人は以降の賃料の支払を免れるものとされています。加えて、借人が解約を通知してから12か月が経過した時点で、賃貸人と新借主との間で賃貸借契約が締結されていない場合には、借人は8か月分の賃料相当額を賃貸人に支払うことにより中途解約ができます。					
入居者の状況・施設の概要 (重要事項説明書記載日 2019年10月1日)					
オペレーター	株式会社日本ケアリンク	開設年月日	2010年2月1日		
施設の類型	介護付有料老人ホーム	居室数(室)	34		
居住の権利形態	利用権方式	定員(人)	34		
居室面積帯(㎡)	18.12~20.45	入居者数(人)	30		
入居時要件	自立・要支援・要介護	入居率	88%		
入居者の平均要介護度	2.7	入居者の平均年齢(歳)	90.8		

利用料の支払方式			
	月払方式	一時金方式	
入居一時金 (円)	—	30,000,000	
月額利用料 (円)	722,130~772,130	272,130	
介護に関わる職員体制	1.5 : 1以上	夜間職員体制 (最小時人数)	介護職員3人以上
協力医療機関	医療法人財団厚生会古川橋病院 厚生中央病院		
協力歯科医療機関	こまい歯科		
特記事項			
該当事項はありません。			
(注) 本物件の敷地の一部 (0.94㎡) を私道として提供しています。			

物件番号	H-24	物件名称	アルテ石屋川	分類	介護付有料老人ホーム
特定資産の概要					
特定資産の種類	不動産信託受益権				
取得価格	1,061百万円	取得日	2019年6月3日		
所在地	兵庫県神戸市東灘区御影塚町一丁目10番13号				
アクセス (主な利用駅)	阪神電鉄本線「石屋川」駅				
土地	所有形態	転借地権(注)	敷地面積	1,303.20㎡	
	用途地域	準工業地域			
	建ぺい率	60%	容積率	300%・200%	
建物	所有形態	所有権	延床面積	3,444.81㎡	
	竣工日	2008年7月17日	用途	老人ホーム・グループホーム	
	構造・階数	鉄筋コンクリート造陸屋根7階建	賃貸可能戸数	-	
PM会社	株式会社長谷工ライブネット				
マスターリース会社	ケネディクス・レジデンシャル・ネクスト投資法人	マスターリース種別	パススルー		
賃貸借の概要					
主テナント	医療法人社団 博心会				
(主テナントとの契約の概要)					
契約形態：定期建物賃貸借契約					
契約期間：2017年7月1日から2048年8月31日					
賃料改定：当初10年間は賃料は減額改定されません。11年目以降、土地・建物価格の公租公課、地代、マーケットにおける賃料水準の変動、消費者物価指数の増減率、経済情勢の変動等及び市場調査の結果等を参考に協議した上で、合意により5年毎に賃料を改定することができます。					
契約更新：定期建物賃貸借契約であることから、更新されません。					
中途解約：賃貸人及び借人は原則中途解約することはできません。ただし、2027年7月1日以降、借人は、下記のうちどちらかを充足した場合に限り中途解約することができます。					
①中途解約日の12か月前までに書面で通知し、かつ3か月前までに、賃貸人が認めるオペレーターとの間で主要な条件が同等である賃貸借契約を締結し、かつ中途解約日から有料老人ホーム・グループホーム事業等を開始できる場合。					
②2027年7月1日以降、中途解約日の6か月前までに書面で通知し、中途解約日の月額賃料の18か月相当額を支払った場合。					
入居者の状況・施設の概要 (介護付有料老人ホーム・重要事項説明書記載日 2019年10月1日)					
オペレーター	医療法人社団 博心会	開設年月日	2008年9月1日		
施設の類型	介護付有料老人ホーム	居室数(室)	54		
居住の権利形態	利用権方式	定員(人)	64		
居室面積帯(㎡)	15.18~33.44	入居者数(人)	58		
入居時要件	自立・要支援・要介護	入居率	90.6%		
入居者の平均要介護度	2.0	入居者の平均年齢(歳)	85		
利用料の支払方式					
	月払方式		一時金方式		
入居一時金(円)	-		6,600,000		
月額利用料(円)	279,260~302,450		192,450		
介護に関わる職員体制	2:1	夜間職員体制 (最小時人数)	4人		
協力医療機関	井出クリニック 医療法人愛和会 金沢病院				
協力歯科医療機関	ほんだ歯科クリニック				
入居者の状況・施設の概要 (グループホーム 重要事項説明書記載日 2019年10月1日)					
オペレーター	医療法人社団 博心会	開設年月日	2008年9月1日		
施設の類型	グループホーム	居室数(室)	18		

居住の権利形態	—	定員 (人)	18
居室面積帯 (㎡)	11.40~13.10	入居者数 (人)	17 (2019年12月31日時点)
入居時要件	要支援・要介護	入居率	100%
入居者の平均要介護度	—	入居者の平均年齢 (歳)	87.1 (2019年12月31日時点)
利用料の支払方式			
	月払方式	一時金方式	
入居一時金 (円)	—	—	
月額利用料 (円)	193,050	—	
介護に関わる職員体制	—	夜間職員体制 (最小時人数)	—
特記事項			
該当事項はありません。			
<p>(注) 本物件土地の全部について、受託者は、転貸人である法人1社との間で土地転貸借契約 (一般定期転借地権設定契約) を締結しています。なお、転貸借契約の概要は、以下のとおりです。</p> <p>転借地権設定者：転借地権設定者の承諾を得られていないため非開示</p> <p>借地権の種類：借地借家法第22条に基づく一般定期転借地権</p> <p>転借地期間：2017年6月1日から2066年6月30日まで</p> <p>賃料及び賃料改定：転借地権設定者の承諾を得られていないため非開示</p> <p>敷金・保証金：転借地権設定者の承諾を得られていないため非開示</p>			

c. 「損益の状況」に関する説明

保有資産に係る「損益の状況」における情報の説明は、以下のとおりであり、金額は、記載未満の桁数を切り捨てて記載し、比率は小数第2位を四捨五入して記載しています。

「運用日数」の「保有資産144物件合計」欄、「売却1物件合計」欄、及び「145物件合計」欄には、取得価格加重平均日数を記載しています。

「稼働率」は、「賃貸面積」÷「賃貸可能面積」×100の式によります。また、「稼働率」の「保有資産144物件合計」欄には、ポートフォリオ全体の稼働率を記載しています。

「賃貸事業収入」には、賃料（駐車場収入を含みません。）、共益費及び地代を計上しています。

「その他賃貸事業収入」には、礼金収入、更新料収入、駐車場収入及び水道光熱費収入等を計上しています。

「管理委託費」には、プロパティ・マネジメント報酬その他信託不動産の管理に係る費用を計上しています。なお、管理委託費は年度による差異が大きい費用及び定期的に発生するものではない費用等を含むことから、対象期間における管理委託費は本投資法人が保有資産を長期にわたり継続して保有する場合の金額と大きく異なる可能性があります。

「公租公課」には、固定資産税及び都市計画税等を計上しています。

「水道光熱費」には、電気料及び水道料等を計上しています。

「修繕費」には、信託不動産に係る修繕費用を計上していますが、年度による差異が大きいこと、定期的に発生する金額ではないこと等から、信託受益権を長期にわたり継続して保有する場合に発生する可能性のある修繕費は、記載された修繕費と大きく異なる可能性があります。

「保険料」には、信託不動産に係る損害保険料を計上しています。

「信託報酬・その他」には、信託報酬等を計上しています。なお、その他賃貸事業費用は年度による差異が大きい広告宣伝費・仲介手数料等を含むことから、対象期間におけるその他賃貸事業費用は本投資法人が保有資産を長期にわたり継続して保有する場合の金額と大きく異なる可能性があります。

「2019年度固定資産税等年額」には、2019年度に課された固定資産税及び都市計画税等の金額を記載しています。なお、保有資産を取得した年度における固定資産税及び都市計画税等については、前所有者とその所有する日数に応じて精算を行い、当該精算金相当分は購入代価として取得原価に算入され費用計上されないことから、当該金額は、「公租公課」欄に計上される金額を年換算した額と大きく異なることがあります。

「担保対象」には、担保権の設定がある保有資産について「有」を記載しています。

損益の状況 第16期（2019年8月1日～2020年1月31日）：184日間

地域区分		東京経済圏				
物件番号		T-1	T-3	T-4	T-5	T-6
物件名称		KDX代官山 レジデンス	KDX大伝馬 レジデンス	KDX岩本町 レジデンス	KDX文京千石 レジデンス	KDX吾妻橋 レジデンス
取得年月日		2012年5月1日	2012年5月1日	2012年5月1日	2012年5月1日	2012年5月1日
価格情報	取得価格（百万円）	4,700	1,775	822	1,488	650
	構成比率	2.0%	0.8%	0.4%	0.6%	0.3%
	貸借対照表計上額（百万円）	4,768	1,698	782	1,443	611
	期末評価額（百万円）	6,530	2,250	1,060	1,910	943
	構成比率	2.3%	0.8%	0.4%	0.7%	0.3%
賃貸借情報	賃貸可能戸数（戸）	86	54	36	77	41
	賃貸可能面積（㎡）	5,338.99	2,353.23	1,131.24	2,054.10	1,054.83
	賃貸面積（㎡）	5,178.88	2,310.78	1,131.24	2,002.81	1,031.09
	稼働率					
	2020年1月31日	97.0%	98.2%	100.0%	97.5%	97.7%
	2019年7月31日	98.7%	96.4%	98.0%	100.0%	95.5%
	2019年1月31日	100.0%	100.0%	100.0%	100.0%	95.5%
	2018年7月31日	100.0%	96.1%	100.0%	97.6%	90.7%
	2018年1月31日	98.2%	100.0%	98.0%	100.0%	100.0%
	2017年7月31日	98.9%	96.2%	90.9%	100.0%	95.4%
	2017年1月31日	100.0%	96.2%	100.0%	100.0%	97.7%
2016年7月31日	96.5%	94.5%	96.4%	93.4%	97.7%	
2016年1月31日	99.4%	98.2%	94.4%	100.0%	97.7%	
2015年7月31日	96.6%	96.4%	100.0%	97.7%	100.0%	
損益情報	運用日数	184日	184日	184日	184日	184日
	①賃貸事業収入合計（千円）	161,346	58,273	28,670	51,812	25,951
	賃貸事業収入	146,652	53,730	26,335	47,783	24,232
	その他賃貸事業収入	14,694	4,543	2,334	4,028	1,719
	②賃貸事業費用合計（千円）	25,757	11,380	7,306	10,379	5,507
	管理委託費	9,667	4,435	2,681	3,348	2,582
	公租公課	9,139	2,870	1,248	2,505	1,235
	水道光熱費	3,725	482	305	639	253
	修繕費	1,803	1,484	1,431	2,432	808
	保険料	161	58	28	52	30
	信託報酬・その他	1,259	2,048	1,610	1,399	597
③NOI（＝①-②）（千円）	135,588	46,892	21,363	41,433	20,443	
④減価償却費（千円）	17,391	10,911	5,278	6,527	4,998	
⑤賃貸事業利益（＝③-④）（千円）	118,197	35,980	16,085	34,906	15,445	
⑥資本的支出（千円）	4,605	1,541	389	-	956	
⑦NCF（＝③-⑥）（千円）	130,982	45,350	20,974	41,433	19,487	
参考情報	経費率（＝②／①）	16.0%	19.5%	25.5%	20.0%	21.2%
	2019年度固定資産税等年額（千円）	18,279	5,741	2,497	5,010	2,470
	担保対象（担保対象は有）	-	-	-	-	-

地域区分		東京経済圏					
物件番号		T-7	T-9	T-10	T-11	T-12	
物件名称		KDX志村坂上 レジデンス	コスモハイム 元住吉 (底地)	KDX武蔵中原 レジデンス	KDX千葉中央 レジデンス	KDX川口幸町 レジデンス	
取得年月日		2012年5月1日	2012年4月26日	2012年5月1日	2012年5月1日	2012年5月1日	
価格情報	取得価格 (百万円)	2,830	1,750	637	1,480	1,150	
	構成比率	1.2%	0.7%	0.3%	0.6%	0.5%	
	貸借対照表計上額 (百万円)	2,646	1,798	632	1,299	1,103	
	期末評価額 (百万円)	3,590	1,860	758	1,830	1,500	
	構成比率	1.3%	0.7%	0.3%	0.7%	0.5%	
賃貸借情報	賃貸可能戸数 (戸)	85	-	35	106	61	
	賃貸可能面積 (㎡)	6,117.48	3,040.11	2,123.46	3,546.91	2,491.66	
	賃貸面積 (㎡)	5,980.05	3,040.11	2,062.98	3,438.51	2,449.77	
	稼働率						
		2020年1月31日	97.8%	100.0%	97.2%	96.9%	98.3%
		2019年7月31日	98.6%	100.0%	94.3%	98.1%	96.6%
		2019年1月31日	98.8%	100.0%	100.0%	97.7%	95.3%
		2018年7月31日	95.1%	100.0%	94.3%	93.4%	96.6%
		2018年1月31日	100.0%	100.0%	94.3%	95.5%	98.3%
		2017年7月31日	96.6%	100.0%	97.2%	95.1%	95.9%
		2017年1月31日	92.9%	100.0%	97.2%	87.9%	95.2%
	2016年7月31日	97.5%	100.0%	94.3%	97.2%	97.1%	
	2016年1月31日	94.2%	100.0%	100.0%	98.8%	97.1%	
	2015年7月31日	97.5%	100.0%	100.0%	91.9%	98.2%	
損益情報	運用日数	184日	184日	184日	184日	184日	
	①賃貸事業収入合計 (千円)	106,075	43,749	25,282	63,224	47,676	
	賃貸事業収入	95,230	43,749	24,116	58,715	44,019	
	その他賃貸事業収入	10,844	-	1,166	4,509	3,657	
	②賃貸事業費用合計 (千円)	17,992	1,354	6,009	12,886	11,241	
	管理委託費	6,948	-	2,187	3,980	2,963	
	公租公課	5,558	1,348	1,617	3,753	2,767	
	水道光熱費	1,483	-	408	742	743	
	修繕費	1,905	-	1,095	2,496	2,806	
	保険料	143	-	45	95	62	
	信託報酬・その他	1,951	6	656	1,818	1,898	
③NOI (=①-②) (千円)	88,083	42,395	19,273	50,337	36,434		
④減価償却費 (千円)	21,719	-	3,765	17,296	7,367		
⑤賃貸事業利益 (=③-④) (千円)	66,363	42,395	15,508	33,041	29,066		
⑥資本的支出 (千円)	4,141	-	3,958	541	1,108		
⑦NCF (=③-⑥) (千円)	83,941	42,395	15,314	49,796	35,325		
参考情報	経費率 (=②/①)	17.0%	3.1%	23.8%	20.4%	23.6%	
	2019年度固定資産税等年額 (千円)	11,117	2,696	3,234	7,507	5,537	
	担保対象 (担保対象は有)	-	-	-	-	-	

地域区分		東京経済圏				
物件番号		T-13	T-15	T-16	T-17	T-18
物件名称		KDXレジデンス 白金I	KDXレジデンス 白金II	KDXレジデンス 南青山	KDXレジデンス 南麻布	KDXレジデンス 芝公園
取得年月日		2013年8月7日	2013年8月7日	2013年8月7日	2013年8月7日	2013年8月7日
価格情報	取得価格（百万円）	3,000	2,800	2,230	2,080	1,781
	構成比率	1.3%	1.2%	0.9%	0.9%	0.8%
	貸借対照表計上額（百万円）	3,078	2,848	2,268	2,132	1,756
	期末評価額（百万円）	3,700	3,690	2,580	2,790	2,430
	構成比率	1.3%	1.3%	0.9%	1.0%	0.9%
賃貸借情報	賃貸可能戸数（戸）	50	85	20	62	64
	賃貸可能面積（㎡）	3,617.32	2,889.66	1,680.79	2,785.42	2,507.52
	賃貸面積（㎡）	3,617.32	2,804.24	1,498.42	2,648.80	2,441.35
	稼働率					
	2020年1月31日	100.0%	97.0%	89.1%	95.1%	97.4%
	2019年7月31日	98.7%	95.4%	100.0%	95.9%	95.9%
	2019年1月31日	96.6%	100.0%	100.0%	97.4%	96.6%
	2018年7月31日	97.6%	98.9%	95.8%	96.7%	98.3%
	2018年1月31日	98.8%	98.8%	70.8%	98.0%	97.5%
	2017年7月31日	97.2%	95.8%	95.8%	92.7%	98.4%
2017年1月31日	100.0%	97.8%	100.0%	100.0%	98.4%	
2016年7月31日	97.5%	97.8%	97.7%	98.6%	93.4%	
2016年1月31日	98.8%	98.1%	94.8%	98.8%	94.6%	
2015年7月31日	100.0%	97.8%	97.7%	96.0%	93.7%	
損益情報	運用日数	184日	184日	184日	184日	184日
	①賃貸事業収入合計（千円）	113,340	90,066	61,420	75,079	65,444
	賃貸事業収入	95,003	82,338	58,975	68,723	60,608
	その他賃貸事業収入	18,337	7,728	2,444	6,356	4,835
	②賃貸事業費用合計（千円）	31,629	18,442	17,405	19,866	12,543
	管理委託費	6,986	6,211	3,526	6,043	4,811
	公租公課	8,162	4,788	3,659	3,909	3,003
	水道光熱費	13,397	1,625	1,611	504	633
	修繕費	1,632	2,936	7,620	8,194	2,621
	保険料	117	87	44	70	61
	信託報酬・その他	1,332	2,791	943	1,145	1,413
③NOI（＝①-②）（千円）	81,711	71,624	44,014	55,213	52,900	
④減価償却費（千円）	8,887	7,342	3,458	7,310	5,816	
⑤賃貸事業利益（＝③-④）（千円）	72,823	64,281	40,556	47,902	47,083	
⑥資本的支出（千円）	2,963	1,451	33,654	67,460	1,121	
⑦NCF（＝③-⑥）（千円）	78,748	70,173	10,360	△12,247	51,778	
参考情報	経費率（＝②／①）	27.9%	20.5%	28.3%	26.5%	19.2%
	2019年度固定資産税等年額（千円）	16,324	9,577	7,319	7,818	6,006
	担保対象（担保対象は有）	-	-	-	-	-

地域区分		東京経済圏				
物件番号		T-19	T-20	T-21	T-22	T-23
物件名称		KDXレジデンス 麻布イースト	KDXレジデンス 高輪	KDXレジデンス 西原	KDXレジデンス 代官山II	KDXレジデンス 千駄ヶ谷
取得年月日		2013年8月7日	2013年8月7日	2013年8月7日	2013年8月7日	2013年8月7日
価格情報	取得価格（百万円）	1,560	770	1,450	730	650
	構成比率	0.7%	0.3%	0.6%	0.3%	0.3%
	貸借対照表計上額（百万円）	1,585	760	1,498	759	635
	期末評価額（百万円）	2,120	1,090	1,940	1,030	854
	構成比率	0.8%	0.4%	0.7%	0.4%	0.3%
賃貸借情報	賃貸可能戸数（戸）	76	27	39	17	16
	賃貸可能面積（㎡）	1,849.00	1,034.27	2,310.08	985.10	748.96
	賃貸面積（㎡）	1,849.00	1,034.27	2,310.08	922.10	748.96
	稼働率					
	2020年1月31日	100.0%	100.0%	100.0%	93.6%	100.0%
	2019年7月31日	97.7%	100.0%	100.0%	100.0%	93.8%
	2019年1月31日	100.0%	100.0%	100.0%	100.0%	100.0%
	2018年7月31日	97.7%	95.6%	97.6%	100.0%	100.0%
	2018年1月31日	98.9%	97.4%	100.0%	100.0%	100.0%
	2017年7月31日	100.0%	100.0%	91.3%	100.0%	100.0%
	2017年1月31日	97.7%	100.0%	100.0%	100.0%	100.0%
2016年7月31日	98.9%	92.5%	95.9%	100.0%	100.0%	
2016年1月31日	97.7%	100.0%	93.7%	100.0%	100.0%	
2015年7月31日	97.7%	97.4%	97.5%	100.0%	87.6%	
損益情報	運用日数	184日	184日	184日	184日	184日
	①賃貸事業収入合計（千円）	58,257	29,118	52,342	28,307	23,038
	賃貸事業収入	53,479	26,055	45,813	23,472	20,375
	その他賃貸事業収入	4,777	3,062	6,529	4,834	2,663
	②賃貸事業費用合計（千円）	11,358	5,407	12,645	4,816	4,262
	管理委託費	4,534	2,047	5,221	1,993	2,061
	公租公課	2,603	1,493	3,123	1,956	1,159
	水道光熱費	516	358	761	232	326
	修繕費	2,664	873	2,778	188	118
	保険料	55	27	65	27	25
	信託報酬・その他	983	606	694	418	571
	③NOI（＝①-②）（千円）	46,898	23,711	39,696	23,490	18,776
	④減価償却費（千円）	6,663	2,787	6,616	1,286	2,816
⑤賃貸事業利益（＝③-④）（千円）	40,235	20,923	33,080	22,204	15,959	
⑥資本的支出（千円）	-	1,625	12,172	1,572	-	
⑦NCF（＝③-⑥）（千円）	46,898	22,086	27,524	21,918	18,776	
参考情報	経費率（＝②／①）	19.5%	18.6%	24.2%	17.0%	18.5%
	2019年度固定資産税等年額（千円）	5,207	2,987	6,210	3,913	2,318
	担保対象（担保対象は有）	-	-	-	-	-

地域区分		東京経済圏				
物件番号		T-24	T-25	T-26	T-27	T-28
物件名称		KDXレジデンス 日本橋水天宮	KDXレジデンス 日本橋箱崎	KDXレジデンス 東新宿	KDXレジデンス 四谷	KDXレジデンス 西新宿
取得年月日		2013年8月7日	2013年8月7日	2013年8月7日	2013年8月7日	2013年8月7日
価格情報	取得価格（百万円）	3,240	1,147	3,270	2,260	1,000
	構成比率	1.4%	0.5%	1.4%	1.0%	0.4%
	貸借対照表計上額（百万円）	3,203	1,157	3,224	2,291	993
	期末評価額（百万円）	4,060	1,450	4,210	2,970	1,380
	構成比率	1.4%	0.5%	1.5%	1.1%	0.5%
賃貸借情報	賃貸可能戸数（戸）	79	60	179	42	54
	賃貸可能面積（㎡）	5,534.86	1,537.38	4,358.43	3,101.16	1,345.92
	賃貸面積（㎡）	5,534.86	1,516.87	4,358.43	3,033.12	1,345.92
	稼働率					
	2020年1月31日	100.0%	98.7%	100.0%	97.8%	100.0%
	2019年7月31日	100.0%	97.3%	98.4%	98.1%	96.2%
	2019年1月31日	100.0%	100.0%	97.9%	96.9%	95.1%
	2018年7月31日	100.0%	100.0%	95.0%	100.0%	91.5%
	2018年1月31日	100.0%	98.7%	96.8%	100.0%	98.0%
	2017年7月31日	100.0%	98.7%	100.0%	98.1%	96.6%
2017年1月31日	100.0%	95.5%	100.0%	100.0%	96.4%	
2016年7月31日	100.0%	97.3%	97.5%	95.9%	100.0%	
2016年1月31日	100.0%	98.4%	97.9%	93.7%	100.0%	
2015年7月31日	100.0%	97.1%	98.0%	100.0%	98.5%	
損益情報	運用日数	184日	184日	184日	184日	184日
	①賃貸事業収入合計（千円）	97,822	41,190	112,192	80,481	35,984
	賃貸事業収入	93,188	37,508	104,272	72,590	33,903
	その他賃貸事業収入	4,634	3,682	7,919	7,890	2,081
	②賃貸事業費用合計（千円）	15,676	9,730	18,096	17,395	6,619
	管理委託費	1,465	3,591	6,548	7,359	3,449
	公租公課	5,067	1,740	5,561	5,006	1,758
	水道光熱費	879	508	1,563	924	327
	修繕費	7,135	2,358	2,589	2,870	640
	保険料	136	41	118	130	35
	信託報酬・その他	991	1,490	1,715	1,103	408
③NOI（＝①-②）（千円）	82,146	31,459	94,095	63,085	29,365	
④減価償却費（千円）	18,024	7,047	11,794	10,127	4,023	
⑤賃貸事業利益（＝③-④）（千円）	64,122	24,412	82,300	52,957	25,341	
⑥資本的支出（千円）	67,673	8,218	384	3,707	443	
⑦NCF（＝⑤-⑥）（千円）	14,473	23,241	93,710	59,377	28,921	
参考情報	経費率（＝②／①）	16.0%	23.6%	16.1%	21.6%	18.4%
	2019年度固定資産税等年額（千円）	10,074	3,480	11,122	10,012	3,517
	担保対象（担保対象は有）	-	-	-	-	-

地域区分		東京経済圏				
物件番号		T-29	T-30	T-31	T-32	T-33
物件名称		KDXレジデンス 神楽坂	KDXレジデンス 二子玉川	KDXレジデンス 駒沢公園	KDXレジデンス 三宿	KDXレジデンス 用賀
取得年月日		2013年8月7日	2013年8月7日	2013年8月7日	2013年8月7日	2013年8月7日
価格情報	取得価格（百万円）	720	1,250	920	760	700
	構成比率	0.3%	0.5%	0.4%	0.3%	0.3%
	貸借対照表計上額（百万円）	707	1,271	901	749	693
	期末評価額（百万円）	968	1,520	1,150	985	915
	構成比率	0.3%	0.5%	0.4%	0.4%	0.3%
賃貸借情報	賃貸可能戸数（戸）	34	38	32	39	38
	賃貸可能面積（㎡）	890.93	2,339.62	1,020.18	1,103.82	1,012.80
	賃貸面積（㎡）	890.93	2,270.58	997.81	1,078.03	987.48
	稼働率					
	2020年1月31日	100.0%	97.0%	97.8%	97.7%	97.5%
	2019年7月31日	94.4%	100.0%	96.8%	100.0%	100.0%
	2019年1月31日	100.0%	94.7%	100.0%	90.5%	97.5%
	2018年7月31日	100.0%	100.0%	97.8%	100.0%	100.0%
	2018年1月31日	97.2%	100.0%	95.5%	97.7%	90.0%
	2017年7月31日	97.2%	97.6%	100.0%	100.0%	100.0%
	2017年1月31日	97.2%	94.7%	100.0%	94.1%	100.0%
2016年7月31日	100.0%	97.1%	100.0%	96.0%	100.0%	
2016年1月31日	100.0%	100.0%	100.0%	95.3%	100.0%	
2015年7月31日	97.2%	92.1%	97.8%	97.7%	100.0%	
損益情報	運用日数	184日	184日	184日	184日	184日
	①賃貸事業収入合計（千円）	25,139	43,234	28,670	27,117	24,664
	賃貸事業収入	23,208	39,579	26,742	25,729	21,669
	その他賃貸事業収入	1,931	3,655	1,928	1,387	2,995
	②賃貸事業費用合計（千円）	4,292	7,165	5,263	5,227	3,922
	管理委託費	1,885	2,995	2,232	2,224	1,464
	公租公課	1,029	2,156	1,253	1,435	1,291
	水道光熱費	219	353	423	205	456
	修繕費	276	1,109	711	734	300
	保険料	24	56	26	29	25
	信託報酬・その他	856	493	617	598	385
	③NOI（＝①-②）（千円）	20,847	36,068	23,406	21,889	20,741
	④減価償却費（千円）	3,373	4,760	4,713	3,135	2,657
⑤賃貸事業利益（＝③-④）（千円）	17,473	31,308	18,693	18,754	18,083	
⑥資本的支出（千円）	-	119	979	405	668	
⑦NCF（＝③-⑥）（千円）	20,847	35,949	22,427	21,484	20,073	
参考情報	経費率（＝②/①）	17.1%	16.6%	18.4%	19.3%	15.9%
	2019年度固定資産税等年額（千円）	2,059	4,312	2,506	2,871	2,582
	担保対象（担保対象は有）	-	-	-	-	-

地域区分		東京経済圏				
物件番号		T-34	T-35	T-36	T-37	T-38
物件名称		KDXレジデンス 下馬	ラフィネ 南馬込	KDXレジデンス 雪谷大塚	KDXレジデンス 田園調布	KDXレジデンス 多摩川
取得年月日		2013年8月7日	2013年8月7日	2013年8月7日	2013年8月7日	2013年8月7日
価格情報	取得価格（百万円）	600	1,250	1,050	1,000	776
	構成比率	0.3%	0.5%	0.4%	0.4%	0.3%
	貸借対照表計上額（百万円）	597	1,239	1,019	1,065	733
	期末評価額（百万円）	785	1,460	1,370	1,280	977
	構成比率	0.3%	0.5%	0.5%	0.5%	0.3%
賃貸借情報	賃貸可能戸数（戸）	29	56	72	36	52
	賃貸可能面積（㎡）	829.05	2,408.56	1,526.98	2,359.44	1,170.40
	賃貸面積（㎡）	829.05	2,408.56	1,485.18	2,293.90	1,170.40
	稼働率					
	2020年1月31日	100.0%	100.0%	97.3%	97.2%	100.0%
	2019年7月31日	100.0%	100.0%	95.9%	100.0%	98.3%
	2019年1月31日	100.0%	100.0%	98.7%	97.2%	98.2%
	2018年7月31日	100.0%	100.0%	97.3%	91.7%	94.5%
	2018年1月31日	100.0%	100.0%	98.7%	100.0%	98.1%
	2017年7月31日	96.8%	100.0%	100.0%	100.0%	98.1%
2017年1月31日	93.7%	100.0%	98.7%	94.4%	98.3%	
2016年7月31日	100.0%	100.0%	95.7%	91.7%	96.5%	
2016年1月31日	96.7%	100.0%	100.0%	97.2%	100.0%	
2015年7月31日	97.0%	100.0%	98.4%	97.2%	96.4%	
損益情報	運用日数	184日	184日	184日	184日	184日
	①賃貸事業収入合計（千円）	22,110	41,292	39,364	38,904	28,925
	賃貸事業収入	20,479	41,292	36,638	35,428	26,986
	その他賃貸事業収入	1,631	-	2,726	3,476	1,938
	②賃貸事業費用合計（千円）	4,762	3,308	9,055	7,539	5,770
	管理委託費	1,854	526	2,999	3,153	2,381
	公租公課	797	2,107	1,933	1,928	1,502
	水道光熱費	217	-	443	497	362
	修繕費	1,205	166	1,477	1,491	729
	保険料	19	47	41	48	36
	信託報酬・その他	667	460	2,160	421	758
③NOI（=①-②）（千円）	17,348	37,983	30,309	31,365	23,154	
④減価償却費（千円）	2,286	3,412	5,482	4,497	5,916	
⑤賃貸事業利益（=③-④）（千円）	15,062	34,571	24,827	26,867	17,238	
⑥資本的支出（千円）	1,187	1,943	439	8,070	133	
⑦NCF（=⑤-⑥）（千円）	16,161	36,040	29,870	23,294	23,020	
参考情報	経費率（=②/①）	21.5%	8.0%	23.0%	19.4%	20.0%
	2019年度固定資産税等年額（千円）	1,595	4,214	3,867	3,856	3,005
	担保対象（担保対象は有）	-	-	-	-	-

地域区分		東京経済圏				
物件番号		T-39	T-40	T-41	T-42	T-43
物件名称		KDXレジデンス 門前仲町	KDXレジデンス 御徒町	KDXレジデンス 元浅草	KDXレジデンス 板橋本町	KDXレジデンス 小豆沢
取得年月日		2013年8月7日	2013年8月7日	2013年8月7日	2013年8月7日	2013年8月7日
価格情報	取得価格（百万円）	773	850	800	620	550
	構成比率	0.3%	0.4%	0.3%	0.3%	0.2%
	貸借対照表計上額（百万円）	762	867	811	595	549
	期末評価額（百万円）	1,040	1,090	1,040	790	666
	構成比率	0.4%	0.4%	0.4%	0.3%	0.2%
賃貸借情報	賃貸可能戸数（戸）	49	51	44	46	39
	賃貸可能面積（㎡）	1,171.41	1,329.79	1,314.91	1,127.58	989.82
	賃貸面積（㎡）	1,148.63	1,281.34	1,281.33	1,127.58	989.82
	稼働率					
	2020年1月31日	98.1%	96.4%	97.4%	100.0%	100.0%
	2019年7月31日	100.0%	100.0%	100.0%	100.0%	96.8%
	2019年1月31日	100.0%	98.1%	95.9%	100.0%	100.0%
	2018年7月31日	97.5%	100.0%	98.4%	100.0%	96.8%
	2018年1月31日	95.9%	100.0%	95.9%	96.1%	100.0%
	2017年7月31日	100.0%	100.0%	98.5%	98.1%	100.0%
2017年1月31日	100.0%	98.0%	92.4%	96.1%	97.9%	
2016年7月31日	93.7%	98.2%	97.4%	94.0%	90.2%	
2016年1月31日	100.0%	100.0%	98.4%	95.8%	100.0%	
2015年7月31日	96.2%	100.0%	92.4%	96.1%	94.1%	
損益情報	運用日数	184日	184日	184日	184日	184日
	①賃貸事業収入合計（千円）	28,561	29,820	29,985	23,901	20,409
	賃貸事業収入	26,595	29,532	29,338	23,011	18,941
	その他賃貸事業収入	1,966	288	647	889	1,468
	②賃貸事業費用合計（千円）	5,237	4,934	8,356	6,968	5,496
	管理委託費	2,395	1,654	1,893	2,117	2,280
	公租公課	1,290	1,693	1,532	1,236	1,208
	水道光熱費	356	288	305	313	184
	修繕費	617	777	4,115	2,132	1,283
	保険料	29	31	37	27	27
	信託報酬・その他	547	488	471	1,141	511
	③NOI（＝①-②）（千円）	23,324	24,885	21,628	16,933	14,913
④減価償却費（千円）	4,120	4,101	4,636	4,238	3,395	
⑤賃貸事業利益（＝③-④）（千円）	19,203	20,784	16,992	12,694	11,517	
⑥資本的支出（千円）	438	825	27,587	-	873	
⑦NCF（＝③-⑥）（千円）	22,886	24,060	△5,959	16,933	14,039	
参考情報	経費率（＝②／①）	18.3%	16.5%	27.9%	29.2%	26.9%
	2019年度固定資産税等年額（千円）	2,580	3,386	3,054	2,472	2,417
	担保対象（担保対象は有）	-	-	-	-	-

地域区分		東京経済圏				
物件番号		T-44	T-45	T-46	T-47	T-48
物件名称		KDXレジデンス 東武練馬	KDXレジデンス 横浜関内	KDXレジデンス 宮前平	KDXレジデンス 町田	KDXレジデンス 錦糸町
取得年月日		2013年8月7日	2013年8月7日	2013年8月7日	2013年8月7日	2014年3月28日
価格情報	取得価格（百万円）	420	800	999	1,800	1,350
	構成比率	0.2%	0.3%	0.4%	0.8%	0.6%
	貸借対照表計上額（百万円）	392	771	1,002	1,697	1,334
	期末評価額（百万円）	538	1,010	1,170	2,120	1,690
	構成比率	0.2%	0.4%	0.4%	0.8%	0.6%
賃貸借情報	賃貸可能戸数（戸）	37	72	40	52	33
	賃貸可能面積（㎡）	931.82	1,602.16	2,448.27	3,832.53	2,024.81
	賃貸面積（㎡）	875.44	1,580.06	2,393.94	3,832.53	1,959.06
	稼働率					
	2020年1月31日	93.9%	98.6%	97.8%	100.0%	96.8%
	2019年7月31日	100.0%	97.5%	95.5%	100.0%	93.7%
	2019年1月31日	100.0%	98.8%	100.0%	100.0%	100.0%
	2018年7月31日	100.0%	94.2%	94.7%	100.0%	96.9%
	2018年1月31日	100.0%	97.0%	97.5%	100.0%	100.0%
	2017年7月31日	96.6%	93.1%	100.0%	95.8%	100.0%
2017年1月31日	94.4%	88.0%	89.8%	100.0%	96.9%	
2016年7月31日	94.9%	90.8%	95.1%	87.0%	100.0%	
2016年1月31日	97.3%	98.8%	95.3%	95.8%	96.8%	
2015年7月31日	100.0%	97.2%	95.3%	100.0%	96.9%	
損益情報	運用日数	184日	184日	184日	184日	184日
	①賃貸事業収入合計（千円）	17,539	34,766	35,916	64,728	44,937
	賃貸事業収入	17,127	31,343	33,408	58,780	38,571
	その他賃貸事業収入	412	3,422	2,507	5,948	6,365
	②賃貸事業費用合計（千円）	3,957	9,145	8,122	10,018	7,286
	管理委託費	1,601	3,991	2,838	3,632	2,602
	公租公課	1,095	1,658	2,083	3,548	2,271
	水道光熱費	190	653	472	825	557
	修繕費	358	1,814	1,856	978	515
	保険料	24	47	61	105	70
	信託報酬・その他	688	980	810	928	1,269
	③NOI（＝①-②）（千円）	13,581	25,620	27,793	54,710	37,650
④減価償却費（千円）	3,782	6,077	4,961	15,090	7,016	
⑤賃貸事業利益（＝③-④）（千円）	9,798	19,542	22,831	39,619	30,634	
⑥資本的支出（千円）	-	840	5,685	3,021	1,933	
⑦NCF（＝⑤-⑥）（千円）	13,581	24,780	22,107	51,688	35,717	
参考情報	経費率（＝②／①）	22.6%	26.3%	22.6%	15.5%	16.2%
	2019年度固定資産税等年額（千円）	2,190	3,316	4,167	7,102	4,543
	担保対象（担保対象は有）	-	-	-	-	-

地域区分		東京経済圏				
物件番号		T-49	T-50	T-51	T-52	T-53
物件名称		KDXレジデンス 日本橋浜町	KDXレジデンス 日本橋人形町	KDXレジデンス 自由が丘	KDXレジデンス 戸越	KDXレジデンス 品川シーサイド
取得年月日		2014年8月7日	2014年8月7日	2014年8月7日	2014年8月7日	2014年8月7日
価格情報	取得価格（百万円）	996	530	1,268	3,745	2,593
	構成比率	0.4%	0.2%	0.5%	1.6%	1.1%
	貸借対照表計上額（百万円）	1,040	558	1,319	3,731	2,564
	期末評価額（百万円）	1,350	680	1,620	4,810	3,340
	構成比率	0.5%	0.2%	0.6%	1.7%	1.2%
賃貸借情報	賃貸可能戸数（戸）	28	27	48	144	127
	賃貸可能面積（㎡）	1,756.27	877.14	1,637.00	4,591.76	3,314.75
	賃貸面積（㎡）	1,756.27	877.14	1,528.32	4,591.76	3,286.56
	稼働率					
	2020年1月31日	100.0%	100.0%	93.4%	100.0%	99.1%
	2019年7月31日	100.0%	100.0%	100.0%	98.0%	98.3%
	2019年1月31日	100.0%	100.0%	93.6%	99.3%	97.1%
	2018年7月31日	100.0%	100.0%	92.8%	100.0%	99.1%
	2018年1月31日	100.0%	100.0%	97.7%	96.7%	97.1%
	2017年7月31日	100.0%	96.8%	97.9%	98.9%	98.6%
2017年1月31日	100.0%	96.8%	98.6%	95.5%	100.0%	
2016年7月31日	100.0%	95.4%	95.1%	95.9%	97.5%	
2016年1月31日	100.0%	100.0%	91.6%	98.4%	100.0%	
2015年7月31日	100.0%	100.0%	87.9%	98.2%	93.4%	
損益情報	運用日数	184日	184日	184日	184日	184日
	①賃貸事業収入合計（千円）	31,979	19,416	37,892	122,618	89,191
	賃貸事業収入	31,081	19,131	36,082	114,470	81,845
	その他賃貸事業収入	898	284	1,810	8,148	7,345
	②賃貸事業費用合計（千円）	8,144	3,701	8,775	19,964	17,756
	管理委託費	1,655	1,396	2,572	7,019	5,524
	公租公課	1,588	1,003	1,867	5,593	4,713
	水道光熱費	332	258	356	643	856
	修繕費	3,302	436	2,628	2,784	3,360
	保険料	41	23	39	139	106
	信託報酬・その他	1,224	582	1,309	3,783	3,194
③NOI（＝①-②）（千円）	23,834	15,715	29,116	102,654	71,434	
④減価償却費（千円）	4,291	2,246	4,277	17,370	12,840	
⑤賃貸事業利益（＝③-④）（千円）	19,543	13,469	24,839	85,283	58,593	
⑥資本的支出（千円）	43,238	239	3,591	4,061	1,955	
⑦NCF（＝③-⑥）（千円）	△19,403	15,475	25,525	98,593	69,479	
参考情報	経費率（＝②/①）	25.5%	19.1%	23.2%	16.3%	19.9%
	2019年度固定資産税等年額（千円）	3,160	2,007	3,854	11,187	9,426
	担保対象（担保対象は有）	-	-	-	-	-

地域区分		東京経済圏				
物件番号		T-54	T-55	T-56	T-57	T-58
物件名称		KDXレジデンス 大島	KDXレジデンス 大山	KDXレジデンス 半蔵門	ビーサイト 秋葉原	KDXレジデンス 神楽坂通
取得年月日		2014年8月7日	2014年8月7日	2015年2月5日	2015年2月5日	2015年2月5日
価格情報	取得価格（百万円）	1,857	2,679	4,832	850	1,360
	構成比率	0.8%	1.1%	2.1%	0.4%	0.6%
	貸借対照表計上額（百万円）	1,823	2,622	4,947	860	1,376
	期末評価額（百万円）	2,390	3,350	5,800	1,060	2,010
	構成比率	0.9%	1.2%	2.1%	0.4%	0.7%
賃貸借情報	賃貸可能戸数（戸）	117	145	85	52	70
	賃貸可能面積（㎡）	2,372.67	4,009.07	4,854.23	1,254.50	1,809.84
	賃貸面積（㎡）	2,352.30	3,911.75	4,777.96	1,254.50	1,784.37
	稼働率					
	2020年1月31日	99.1%	97.6%	98.4%	100.0%	98.6%
	2019年7月31日	97.4%	97.0%	98.3%	100.0%	98.6%
	2019年1月31日	95.7%	92.0%	98.8%	100.0%	100.0%
	2018年7月31日	95.7%	98.1%	97.3%	100.0%	95.8%
	2018年1月31日	100.0%	95.3%	100.0%	100.0%	100.0%
	2017年7月31日	96.6%	94.4%	97.2%	100.0%	100.0%
2017年1月31日	97.4%	93.2%	97.0%	100.0%	100.0%	
2016年7月31日	99.1%	95.3%	97.7%	100.0%	100.0%	
2016年1月31日	99.1%	93.5%	98.8%	100.0%	100.0%	
2015年7月31日	98.3%	91.3%	94.6%	100.0%	100.0%	
損益情報	運用日数	184日	184日	184日	184日	184日
	①賃貸事業収入合計（千円）	64,485	92,357	132,705	23,882	52,625
	賃貸事業収入	59,602	85,133	122,745	23,882	49,975
	その他賃貸事業収入	4,882	7,224	9,960	-	2,650
	②賃貸事業費用合計（千円）	14,033	16,780	18,800	3,400	9,729
	管理委託費	4,729	4,744	6,533	-	2,853
	公租公課	2,721	4,800	7,025	1,662	2,418
	水道光熱費	484	763	1,096	-	515
	修繕費	3,690	4,191	1,911	1,342	1,709
	保険料	72	114	137	35	55
	信託報酬・その他	2,334	2,167	2,094	360	2,177
③NOI（=①-②）（千円）	50,452	75,577	113,905	20,481	42,896	
④減価償却費（千円）	11,157	16,653	14,876	2,542	3,716	
⑤賃貸事業利益（=③-④）（千円）	39,294	58,923	99,028	17,938	39,179	
⑥資本的支出（千円）	1,035	727	11,504	834	-	
⑦NCF（=⑤-⑥）（千円）	49,416	74,849	102,401	19,647	42,896	
参考情報	経費率（=②/①）	21.8%	18.2%	14.2%	14.2%	18.5%
	2019年度固定資産税等年額（千円）	5,443	9,601	14,051	3,309	4,836
	担保対象（担保対象は有）	-	-	-	-	-

地域区分		東京経済圏				
物件番号		T-59	T-60	T-61	T-62	T-63
物件名称		KDXレジデンス 千駄木	KDXレジデンス 成城	KDXレジデンス 秋葉原	KDXレジデンス 入谷	KDXレジデンス 立川
取得年月日		2015年2月5日	2015年2月5日	2015年2月5日	2015年2月5日	2015年2月5日
価格情報	取得価格（百万円）	2,200	1,400	1,250	1,062	3,026
	構成比率	0.9%	0.6%	0.5%	0.5%	1.3%
	貸借対照表計上額（百万円）	2,346	1,418	1,243	1,056	2,976
	期末評価額（百万円）	2,550	1,700	1,610	1,440	3,710
	構成比率	0.9%	0.6%	0.6%	0.5%	1.3%
賃貸借情報	賃貸可能戸数（戸）	40	38	32	57	174
	賃貸可能面積（㎡）	3,159.89	2,198.56	1,929.61	1,899.29	4,314.87
	賃貸面積（㎡）	3,035.48	2,198.56	1,929.61	1,899.29	3,991.88
	稼働率					
	2020年1月31日	96.1%	100.0%	100.0%	100.0%	92.5%
	2019年7月31日	95.1%	95.5%	91.0%	100.0%	99.4%
	2019年1月31日	97.8%	100.0%	95.2%	100.0%	94.3%
	2018年7月31日	100.0%	93.2%	90.9%	100.0%	95.4%
	2018年1月31日	100.0%	97.5%	97.0%	98.6%	92.6%
	2017年7月31日	100.0%	97.5%	100.0%	100.0%	98.8%
2017年1月31日	95.0%	93.8%	100.0%	95.7%	94.9%	
2016年7月31日	99.0%	100.0%	85.8%	97.1%	92.1%	
2016年1月31日	100.0%	88.5%	87.9%	100.0%	95.9%	
2015年7月31日	100.0%	89.8%	97.0%	98.6%	96.1%	
損益情報	運用日数	184日	184日	184日	184日	184日
	①賃貸事業収入合計（千円）	65,225	42,839	41,436	39,011	98,020
	賃貸事業収入	59,603	37,103	38,779	37,763	86,419
	その他賃貸事業収入	5,621	5,735	2,657	1,247	11,601
	②賃貸事業費用合計（千円）	11,915	9,554	7,618	7,173	17,467
	管理委託費	3,476	2,986	2,877	2,735	6,859
	公租公課	3,035	2,793	2,114	1,964	4,128
	水道光熱費	2,667	395	385	366	851
	修繕費	1,640	1,509	861	1,164	3,932
	保険料	88	59	49	49	127
	信託報酬・その他	1,006	1,810	1,330	892	1,568
③NOI（＝①-②）（千円）	53,309	33,284	33,818	31,837	80,553	
④減価償却費（千円）	8,855	4,698	6,635	6,212	21,275	
⑤賃貸事業利益（＝③-④）（千円）	44,453	28,585	27,182	25,625	59,278	
⑥資本的支出（千円）	491	1,761	1,030	257	3,083	
⑦NCF（＝⑤-⑥）（千円）	52,817	31,523	32,787	31,579	77,469	
参考情報	経費率（＝②／①）	18.3%	22.3%	18.4%	18.4%	17.8%
	2019年度固定資産税等年額（千円）	6,071	5,587	4,228	3,929	8,256
	担保対象（担保対象は有）	-	-	-	-	-

地域区分		東京経済圏				
物件番号		T-64	T-65	T-66	T-67	T-68
物件名称		KDXレジデンス 鶴見	KDXレジデンス 森下千歳	KDXレジデンス 赤坂	KDXレジデンス 神田	KDXレジデンス 恵比寿
取得年月日		2015年2月5日	2015年6月1日	2015年9月30日	2015年9月30日	2015年10月30日
価格情報	取得価格（百万円）	1,050	1,100	1,150	700	2,845
	構成比率	0.4%	0.5%	0.5%	0.3%	1.2%
	貸借対照表計上額（百万円）	1,155	1,102	1,186	718	2,928
	期末評価額（百万円）	1,530	1,350	1,830	1,140	4,450
	構成比率	0.5%	0.5%	0.7%	0.4%	1.6%
賃貸借情報	賃貸可能戸数（戸）	59	65	28	30	65
	賃貸可能面積（㎡）	3,499.84	1,614.28	1,180.71	1,031.09	2,659.66
	賃貸面積（㎡）	3,499.84	1,562.21	1,180.71	978.91	2,545.09
	稼働率					
	2020年1月31日	100.0%	96.8%	100.0%	94.9%	95.7%
	2019年7月31日	98.4%	98.1%	100.0%	100.0%	97.3%
	2019年1月31日	98.4%	96.2%	96.4%	96.9%	99.0%
	2018年7月31日	98.4%	98.7%	100.0%	100.0%	100.0%
	2018年1月31日	100.0%	97.4%	96.6%	100.0%	100.0%
	2017年7月31日	100.0%	96.8%	96.4%	100.0%	92.1%
2017年1月31日	98.5%	98.7%	100.0%	100.0%	97.1%	
2016年7月31日	96.8%	98.7%	93.1%	100.0%	97.3%	
2016年1月31日	98.5%	96.8%	100.0%	97.4%	58.3%	
2015年7月31日	98.4%	96.2%	-	-	-	
損益情報	運用日数	184日	184日	184日	184日	184日
	①賃貸事業収入合計（千円）	56,157	39,772	40,004	28,722	96,561
	賃貸事業収入	47,917	37,309	38,418	27,872	90,564
	その他賃貸事業収入	8,240	2,462	1,586	849	5,997
	②賃貸事業費用合計（千円）	10,924	7,995	5,245	4,256	10,396
	管理委託費	3,433	2,615	2,085	1,505	4,001
	公租公課	2,547	1,940	1,473	1,571	3,175
	水道光熱費	617	400	254	397	977
	修繕費	2,839	1,761	393	123	817
	保険料	79	43	36	32	85
	信託報酬・その他	1,406	1,233	1,002	626	1,338
③NOI（＝①-②）（千円）	45,232	31,776	34,759	24,465	86,165	
④減価償却費（千円）	7,493	5,740	4,195	3,682	11,269	
⑤賃貸事業利益（＝③-④）（千円）	37,739	26,035	30,563	20,782	74,896	
⑥資本的支出（千円）	13,150	2,222	-	-	-	
⑦NCF（＝⑤-⑥）（千円）	32,081	29,554	34,759	24,465	86,165	
参考情報	経費率（＝②／①）	19.5%	20.1%	13.1%	14.8%	10.8%
	2019年度固定資産税等年額（千円）	5,096	3,881	2,947	3,142	6,351
	担保対象（担保対象は有）	-	-	-	-	-

地域区分		東京経済圏				
物件番号		T-69	T-70	T-71	T-72	T-73
物件名称		KDXレジデンス 西馬込	KDXレジデンス 西麻布	KDXレジデンス 麻布仙台坂	KDXレジデンス 早稲田鶴巻	KDXレジデンス 文京湯島
取得年月日		2016年8月30日	2016年8月1日	2016年8月1日	2016年8月1日	2016年8月1日
価格情報	取得価格（百万円）	1,130	1,224	792	561	695
	構成比率	0.5%	0.5%	0.3%	0.2%	0.3%
	貸借対照表計上額（百万円）	1,165	1,239	804	563	699
	期末評価額（百万円）	1,300	1,750	1,150	862	986
	構成比率	0.5%	0.6%	0.4%	0.3%	0.4%
賃貸借情報	賃貸可能戸数（戸）	47	33	30	39	38
	賃貸可能面積（㎡）	1,297.27	1,357.88	878.50	808.54	939.89
	賃貸面積（㎡）	1,246.76	1,315.97	878.50	808.54	939.89
	稼働率					
	2020年1月31日	96.1%	96.9%	100.0%	100.0%	100.0%
	2019年7月31日	98.1%	94.3%	100.0%	97.6%	100.0%
	2019年1月31日	89.1%	100.0%	100.0%	100.0%	100.0%
	2018年7月31日	100.0%	96.9%	96.2%	97.6%	97.8%
	2018年1月31日	96.1%	97.3%	100.0%	100.0%	100.0%
	2017年7月31日	91.1%	96.9%	94.0%	92.4%	97.8%
2017年1月31日	36.2%	100.0%	100.0%	100.0%	100.0%	
2016年7月31日	-	-	-	-	-	
2016年1月31日	-	-	-	-	-	
2015年7月31日	-	-	-	-	-	
損益情報	運用日数	184日	184日	184日	184日	184日
	①賃貸事業収入合計（千円）	32,449	39,618	28,326	22,654	25,685
	賃貸事業収入	31,517	37,287	26,012	21,064	24,417
	その他賃貸事業収入	931	2,331	2,314	1,590	1,267
	②賃貸事業費用合計（千円）	4,932	9,372	6,891	5,668	5,358
	管理委託費	2,185	2,391	2,850	2,267	1,681
	公租公課	1,642	2,581	1,634	997	1,189
	水道光熱費	155	566	374	237	335
	修繕費	384	2,105	772	834	1,297
	保険料	35	40	26	24	27
	信託報酬・その他	529	1,686	1,233	1,307	826
③NOI（＝①-②）（千円）	27,516	30,246	21,434	16,985	20,326	
④減価償却費（千円）	4,885	4,213	2,839	2,976	3,163	
⑤賃貸事業利益（＝③-④）（千円）	22,631	26,032	18,595	14,008	17,163	
⑥資本的支出（千円）	-	2,521	700	249	217	
⑦NCF（＝③-⑥）（千円）	27,516	27,725	20,734	16,735	20,109	
参考情報	経費率（＝②／①）	15.2%	23.7%	24.3%	25.0%	20.9%
	2019年度固定資産税等年額（千円）	3,284	5,162	3,268	1,994	2,379
	担保対象（担保対象は有）	-	-	-	-	-

地域区分		東京経済圏				
物件番号		T-74	T-75	T-76	T-77	T-78
物件名称		KDXレジデンス 上石神井	KDXレジデンス 新大塚	KDXレジデンス 桜上水	KDXレジデンス 両国	KDXレジデンス 豊洲
取得年月日		2016年8月1日	2016年11月1日	2016年11月1日	2016年11月1日	2017年8月22日
価格情報	取得価格（百万円）	648	764	894	842	7,500
	構成比率	0.3%	0.3%	0.4%	0.4%	3.2%
	貸借対照表計上額（百万円）	654	772	902	850	7,706
	期末評価額（百万円）	837	1,020	1,190	1,190	7,730
	構成比率	0.3%	0.4%	0.4%	0.4%	2.8%
賃貸借情報	賃貸可能戸数（戸）	47	40	43	36	242
	賃貸可能面積（㎡）	1,032.18	872.00	1,227.16	1,190.53	6,811.38
	賃貸面積（㎡）	1,032.18	872.00	1,227.16	1,190.53	6,811.38
	稼働率					
	2020年1月31日	100.0%	100.0%	100.0%	100.0%	100.0%
	2019年7月31日	97.7%	100.0%	95.9%	100.0%	100.0%
	2019年1月31日	97.8%	100.0%	93.0%	100.0%	100.0%
	2018年7月31日	97.9%	100.0%	100.0%	100.0%	100.0%
	2018年1月31日	93.8%	100.0%	85.5%	93.4%	100.0%
	2017年7月31日	95.7%	100.0%	100.0%	97.9%	-
	2017年1月31日	97.8%	100.0%	100.0%	87.2%	-
2016年7月31日	-	-	-	-	-	
2016年1月31日	-	-	-	-	-	
2015年7月31日	-	-	-	-	-	
損益情報	運用日数	184日	184日	184日	184日	184日
	①賃貸事業収入合計（千円）	23,996	22,608	29,634	29,582	180,605
	賃貸事業収入	21,983	22,248	28,937	28,282	177,418
	その他賃貸事業収入	2,012	360	697	1,300	3,187
	②賃貸事業費用合計（千円）	5,383	1,767	4,648	4,543	16,375
	管理委託費	1,785	240	2,346	2,146	3,395
	公租公課	1,632	1,243	1,487	1,240	10,204
	水道光熱費	346	-	299	265	1,156
	修繕費	614	-	8	327	392
	保険料	29	23	34	33	204
	信託報酬・その他	974	260	472	530	1,023
③NOI（=①-②）（千円）	18,612	20,840	24,986	25,039	164,230	
④減価償却費（千円）	3,853	3,433	4,116	4,392	28,285	
⑤賃貸事業利益（=③-④）（千円）	14,759	17,407	20,870	20,647	135,944	
⑥資本的支出（千円）	810	-	-	-	141	
⑦NCF（=⑤-⑥）（千円）	17,802	20,840	24,986	25,039	164,088	
参考情報	経費率（=②/①）	22.4%	7.8%	15.7%	15.4%	9.1%
	2019年度固定資産税等年額（千円）	3,264	2,486	2,974	2,481	20,409
	担保対象（担保対象は有）	-	-	-	-	-

地域区分		東京経済圏				
物件番号		T-79	T-80	T-81	T-82	T-83
物件名称		KDXレジデンス 阿佐ヶ谷	KDXレジデンス 日吉	KDXレジデンス 上北沢	KDXレジデンス 上野毛	KDXレジデンス 東浅草
取得年月日		2018年8月2日	2018年8月2日	2019年2月1日	2019年2月1日	2019年2月21日
価格情報	取得価格（百万円）	1,930	2,635	1,360	1,111	687
	構成比率	0.8%	1.1%	0.6%	0.5%	0.3%
	貸借対照表計上額（百万円）	1,965	2,697	1,398	1,138	707
	期末評価額（百万円）	2,230	2,740	1,420	1,260	748
	構成比率	0.8%	1.0%	0.5%	0.4%	0.3%
賃貸借情報	賃貸可能戸数（戸）	44	92	39	34	36
	賃貸可能面積（㎡）	1,996.08	6,131.93	1,971.07	1,224.87	1,013.40
	賃貸面積（㎡）	1,950.81	5,924.71	1,920.54	1,224.87	988.57
	稼働率					
	2020年1月31日	97.7%	96.6%	97.4%	100.0%	97.5%
	2019年7月31日	97.8%	97.2%	92.3%	100.0%	96.2%
	2019年1月31日	100.0%	93.6%	-	-	-
	2018年7月31日	-	-	-	-	-
	2018年1月31日	-	-	-	-	-
	2017年7月31日	-	-	-	-	-
2017年1月31日	-	-	-	-	-	
2016年7月31日	-	-	-	-	-	
2016年1月31日	-	-	-	-	-	
2015年7月31日	-	-	-	-	-	
損益情報	運用日数	184日	184日	184日	184日	184日
	①賃貸事業収入合計（千円）	48,435	77,428	36,191	26,190	19,936
	賃貸事業収入	44,012	69,915	33,168	26,130	19,174
	その他賃貸事業収入	4,422	7,513	3,023	60	762
	②賃貸事業費用合計（千円）	10,205	17,744	8,270	2,173	3,238
	管理委託費	3,832	4,292	2,576	1,484	1,710
	公租公課	1,980	4,561	-	-	-
	水道光熱費	482	821	383	156	365
	修繕費	2,520	5,997	3,450	109	622
	保険料	56	141	49	30	26
	信託報酬・その他	1,332	1,930	1,810	392	514
③NOI（=①-②）（千円）	38,229	59,684	27,920	24,016	16,697	
④減価償却費（千円）	4,193	10,439	2,643	2,719	2,448	
⑤賃貸事業利益（=③-④）（千円）	34,036	49,245	25,277	21,296	14,249	
⑥資本的支出（千円）	4,781	8,033	6,175	-	108	
⑦NCF（=③-⑥）（千円）	33,447	51,650	21,745	24,016	16,589	
参考情報	経費率（=②/①）	21.1%	22.9%	22.9%	8.3%	16.2%
	2019年度固定資産税等年額（千円）	3,961	9,123	3,860	3,047	2,294
	担保対象（担保対象は有）	-	-	-	-	-

地域区分		東京経済圏		地方経済圏		
物件番号		T-84	T-86	R-2	R-3	R-4
物件名称		KDXレジデンス 西船橋	KDXレジデンス 阿佐ヶ谷II	KDX定禅寺通 レジデンス	KDX泉 レジデンス	KDX千早 レジデンス
取得年月日		2019年9月17日	2019年10月29日	2012年5月1日	2012年5月1日	2012年5月1日
価格情報	取得価格（百万円）	975	939	1,015	1,120	1,080
	構成比率	0.4%	0.4%	0.4%	0.5%	0.5%
	貸借対照表計上額（百万円）	1,023	977	926	1,041	987
	期末評価額（百万円）	1,060	982	1,340	1,410	1,430
	構成比率	0.4%	0.4%	0.5%	0.5%	0.5%
賃貸借情報	賃貸可能戸数（戸）	57	32	92	40	92
	賃貸可能面積（㎡）	1,277.78	957.67	3,330.15	2,798.20	2,936.40
	賃貸面積（㎡）	1,277.78	866.98	3,270.99	2,798.20	2,728.50
	稼働率					
	2020年1月31日	100.0%	90.5%	98.2%	100.0%	92.9%
	2019年7月31日	-	-	87.2%	100.0%	93.7%
	2019年1月31日	-	-	97.0%	90.0%	96.2%
	2018年7月31日	-	-	97.0%	92.1%	95.1%
	2018年1月31日	-	-	93.0%	94.8%	96.2%
	2017年7月31日	-	-	95.0%	97.4%	91.8%
	2017年1月31日	-	-	93.4%	97.6%	99.2%
2016年7月31日	-	-	95.7%	97.4%	94.8%	
2016年1月31日	-	-	98.0%	89.8%	97.3%	
2015年7月31日	-	-	100.0%	85.0%	98.9%	
損益情報	運用日数	137日	95日	184日	184日	184日
	①賃貸事業収入合計（千円）	20,640	11,426	49,453	44,140	48,079
	賃貸事業収入	20,109	10,471	45,214	37,884	42,528
	その他賃貸事業収入	530	955	4,239	6,256	5,551
	②賃貸事業費用合計（千円）	3,107	2,667	10,897	6,649	13,364
	管理委託費	1,493	860	3,283	3,058	4,302
	公租公課	8	8	3,250	2,407	2,995
	水道光熱費	266	54	608	261	651
	修繕費	410	835	722	281	2,961
	保険料	24	11	77	65	74
	信託報酬・その他	904	897	2,955	575	2,377
③NOI（=①-②）（千円）	17,533	8,759	38,555	37,491	34,715	
④減価償却費（千円）	3,910	1,549	10,442	9,246	10,061	
⑤賃貸事業利益（=③-④）（千円）	13,622	7,209	28,113	28,244	24,653	
⑥資本的支出（千円）	391	786	-	177	588	
⑦NCF（=③-⑥）（千円）	17,141	7,972	38,555	37,313	34,126	
参考情報	経費率（=②/①）	15.1%	23.3%	22.0%	15.1%	27.8%
	2019年度固定資産税等年額（千円）	3,156	1,977	6,482	4,815	5,991
	担保対象（担保対象は有）	-	-	-	-	-

地域区分		地方経済圏					
物件番号		R-5	R-7	R-8	R-9	R-10	
物件名称		KDX堺筋本町 レジデンス	KDX宝塚 レジデンス	KDX清水 レジデンス	KDXレジデンス 大通公園	KDXレジデンス 菊水四条	
取得年月日		2012年5月1日	2012年5月1日	2012年5月1日	2013年8月7日	2013年8月7日	
価格情報	取得価格（百万円）	2,910	1,510	1,680	765	830	
	構成比率	1.2%	0.6%	0.7%	0.3%	0.4%	
	貸借対照表計上額（百万円）	2,694	1,338	1,545	771	780	
	期末評価額（百万円）	3,550	1,970	2,030	996	1,050	
	構成比率	1.3%	0.7%	0.7%	0.4%	0.4%	
賃貸借情報	賃貸可能戸数（戸）	160	80	148	78	84	
	賃貸可能面積（㎡）	6,385.70	4,631.16	6,255.16	2,762.76	3,413.06	
	賃貸面積（㎡）	6,216.75	4,366.49	6,172.17	2,585.66	3,276.98	
	稼働率						
		2020年1月31日	97.4%	94.3%	98.7%	93.6%	96.0%
		2019年7月31日	96.0%	94.3%	93.4%	93.5%	97.9%
		2019年1月31日	94.4%	100.0%	96.2%	89.7%	89.8%
		2018年7月31日	98.5%	96.4%	96.7%	100.0%	90.3%
		2018年1月31日	97.0%	100.0%	95.9%	97.4%	94.4%
		2017年7月31日	95.0%	99.3%	91.5%	96.1%	92.8%
		2017年1月31日	94.4%	97.1%	96.6%	98.7%	100.0%
	2016年7月31日	88.6%	91.4%	97.6%	96.1%	100.0%	
	2016年1月31日	91.4%	97.1%	98.0%	96.1%	97.9%	
	2015年7月31日	97.5%	94.3%	94.2%	100.0%	94.3%	
損益情報	運用日数	184日	184日	184日	184日	184日	
	①賃貸事業収入合計（千円）	117,946	56,384	74,215	33,648	39,632	
	賃貸事業収入	98,758	52,299	66,282	31,114	35,224	
	その他賃貸事業収入	19,188	4,085	7,933	2,534	4,408	
	②賃貸事業費用合計（千円）	26,216	12,566	16,910	9,279	9,293	
	管理委託費	5,765	2,737	4,094	2,658	2,714	
	公租公課	7,722	3,864	5,404	2,653	3,290	
	水道光熱費	1,441	642	694	549	875	
	修繕費	4,533	3,232	4,690	1,296	724	
	保険料	185	98	144	68	61	
	信託報酬・その他	6,568	1,992	1,881	2,053	1,626	
③NOI（=①-②）（千円）	91,730	43,818	57,305	24,369	30,339		
④減価償却費（千円）	24,028	16,597	14,251	8,509	7,561		
⑤賃貸事業利益（=③-④）（千円）	67,702	27,221	43,053	15,859	22,778		
⑥資本的支出（千円）	12,019	1,464	-	461	998		
⑦NCF（=⑤-⑥）（千円）	79,711	42,353	57,305	23,907	29,341		
参考情報	経費率（=②/①）	22.2%	22.3%	22.8%	27.6%	23.4%	
	2019年度固定資産税等年額（千円）	15,447	7,734	10,812	5,307	6,580	
	担保対象（担保対象は有）	-	-	-	-	-	

地域区分		地方経済圏				
物件番号		R-11	R-13	R-15	R-16	R-17
物件名称		KDXレジデンス 豊平公園	KDXレジデンス 一番町	KDXレジデンス 泉中央	KDXレジデンス 東桜I	KDXレジデンス 東桜II
取得年月日		2013年8月7日	2013年8月7日	2013年8月7日	2013年8月7日	2013年8月7日
価格情報	取得価格（百万円）	445	530	480	2,350	900
	構成比率	0.2%	0.2%	0.2%	1.0%	0.4%
	貸借対照表計上額（百万円）	462	498	451	2,232	858
	期末評価額（百万円）	559	721	613	2,590	1,050
	構成比率	0.2%	0.3%	0.2%	0.9%	0.4%
賃貸借情報	賃貸可能戸数（戸）	65	45	40	187	66
	賃貸可能面積（㎡）	2,253.81	1,818.09	2,159.25	6,221.83	2,655.31
	賃貸面積（㎡）	2,045.32	1,782.41	2,023.35	5,989.08	2,575.91
	稼働率					
	2020年1月31日	90.7%	98.0%	93.7%	96.3%	97.0%
	2019年7月31日	93.8%	88.1%	94.8%	96.3%	94.0%
	2019年1月31日	94.0%	85.2%	97.2%	87.7%	92.5%
	2018年7月31日	95.2%	92.4%	95.8%	90.4%	89.5%
	2018年1月31日	89.1%	97.3%	94.0%	93.0%	95.5%
	2017年7月31日	95.4%	95.4%	89.0%	94.6%	95.5%
2017年1月31日	96.9%	91.6%	97.9%	90.4%	95.5%	
2016年7月31日	98.4%	97.3%	92.7%	93.1%	91.0%	
2016年1月31日	93.9%	97.3%	94.8%	92.0%	92.5%	
2015年7月31日	97.0%	95.3%	92.5%	92.5%	95.5%	
損益情報	運用日数	184日	184日	184日	184日	184日
	①賃貸事業収入合計（千円）	22,759	25,776	22,339	95,879	38,482
	賃貸事業収入	20,599	24,531	20,269	88,091	35,526
	その他賃貸事業収入	2,159	1,244	2,070	7,788	2,955
	②賃貸事業費用合計（千円）	7,006	6,845	5,824	30,004	9,284
	管理委託費	1,893	2,119	1,652	9,282	3,035
	公租公課	2,169	1,862	1,780	5,949	2,651
	水道光熱費	705	326	300	995	525
	修繕費	686	590	854	5,919	701
	保険料	52	41	44	144	64
	信託報酬・その他	1,500	1,905	1,192	7,713	2,306
③NOI（=①-②）（千円）	15,752	18,930	16,515	65,875	29,197	
④減価償却費（千円）	4,859	5,106	4,510	17,870	7,037	
⑤賃貸事業利益（=③-④）（千円）	10,892	13,824	12,004	48,004	22,160	
⑥資本的支出（千円）	-	114	233	1,495	1,501	
⑦NCF（=③-⑥）（千円）	15,752	18,816	16,281	64,379	27,695	
参考情報	経費率（=②/①）	30.8%	26.6%	26.1%	31.3%	24.1%
	2019年度固定資産税等年額（千円）	4,339	3,708	3,543	11,898	5,302
	担保対象（担保対象は有）	-	-	-	-	-

地域区分		地方経済圏				
物件番号		R-18	R-19	R-20	R-21	R-22
物件名称		KDXレジデンス 神宮前	KDXレジデンス 西大路	KDXレジデンス 西院	KDXレジデンス 難波	KDXレジデンス 難波南
取得年月日		2013年8月7日	2013年8月7日	2013年8月7日	2013年8月7日	2013年8月7日
価格情報	取得価格（百万円）	840	813	440	1,410	1,350
	構成比率	0.4%	0.3%	0.2%	0.6%	0.6%
	貸借対照表計上額（百万円）	790	774	415	1,353	1,270
	期末評価額（百万円）	1,040	938	513	1,700	1,600
	構成比率	0.4%	0.3%	0.2%	0.6%	0.6%
賃貸借情報	賃貸可能戸数（戸）	95	76	49	118	131
	賃貸可能面積（㎡）	2,724.19	2,353.55	1,094.81	3,387.30	3,813.31
	賃貸面積（㎡）	2,561.86	2,353.55	1,094.81	3,335.84	3,682.36
	稼働率					
	2020年1月31日	94.0%	100.0%	100.0%	98.5%	96.6%
	2019年7月31日	96.0%	97.8%	95.7%	97.7%	97.3%
	2019年1月31日	92.3%	99.1%	96.0%	96.2%	97.4%
	2018年7月31日	96.9%	100.0%	96.1%	95.5%	97.3%
	2018年1月31日	91.4%	97.0%	98.0%	97.0%	96.9%
	2017年7月31日	96.0%	95.9%	100.0%	100.0%	97.4%
	2017年1月31日	92.0%	96.8%	94.1%	97.7%	95.6%
2016年7月31日	97.8%	97.8%	96.2%	96.2%	95.7%	
2016年1月31日	97.8%	95.9%	95.7%	100.0%	97.8%	
2015年7月31日	98.2%	98.0%	91.8%	96.2%	96.5%	
損益情報	運用日数	184日	184日	184日	184日	184日
	①賃貸事業収入合計（千円）	40,246	32,843	18,332	58,528	56,061
	賃貸事業収入	37,122	30,886	16,209	54,320	54,240
	その他賃貸事業収入	3,123	1,956	2,123	4,207	1,820
	②賃貸事業費用合計（千円）	10,971	8,489	6,978	9,307	10,911
	管理委託費	3,626	2,072	1,361	2,533	2,968
	公租公課	2,558	2,169	970	3,189	3,213
	水道光熱費	468	919	739	1,622	633
	修繕費	3,172	1,823	2,110	821	2,169
	保険料	62	56	28	74	86
	信託報酬・その他	1,083	1,448	1,766	1,065	1,840
③NOI（＝①-②）（千円）	29,274	24,353	11,354	49,220	45,150	
④減価償却費（千円）	7,370	6,375	3,861	10,061	11,842	
⑤賃貸事業利益（＝③-④）（千円）	21,903	17,978	7,492	39,159	33,307	
⑥資本的支出（千円）	695	-	-	4,064	1,211	
⑦NCF（＝③-⑥）（千円）	28,579	24,353	11,354	45,156	43,938	
参考情報	経費率（＝②／①）	27.3%	25.8%	38.1%	15.9%	19.5%
	2019年度固定資産税等年額（千円）	5,117	4,340	1,941	6,378	6,426
	担保対象（担保対象は有）	-	-	-	-	-

地域区分		地方経済圏				
物件番号		R-24	R-25	R-26	R-27	R-28
物件名称		KDXレジデンス 茨木I・II	KDXレジデンス 豊中南	KDXレジデンス 守口	KDXレジデンス 三宮	芦屋ロイヤル ホームズ
取得年月日		2013年8月7日	2013年8月7日	2013年8月7日	2013年8月7日	2013年8月7日
価格情報	取得価格（百万円）	1,275	740	551	1,080	1,360
	構成比率	0.5%	0.3%	0.2%	0.5%	0.6%
	貸借対照表計上額（百万円）	1,283	674	512	1,071	1,457
	期末評価額（百万円）	1,439	874	680	1,230	1,940
	構成比率	0.5%	0.3%	0.2%	0.4%	0.7%
賃貸借情報	賃貸可能戸数（戸）	61	70	28	86	21
	賃貸可能面積（㎡）	4,701.87	2,024.50	1,942.78	2,292.72	3,999.01
	賃貸面積（㎡）	4,625.13	1,963.80	1,942.78	2,267.46	3,675.25
	稼働率					
	2020年1月31日	98.4%	97.0%	100.0%	98.9%	91.9%
	2019年7月31日	98.4%	95.6%	96.9%	97.8%	87.6%
	2019年1月31日	98.4%	100.0%	100.0%	98.9%	86.9%
	2018年7月31日	100.0%	95.8%	96.5%	98.3%	100.0%
	2018年1月31日	96.7%	95.6%	100.0%	100.0%	100.0%
	2017年7月31日	100.0%	95.7%	96.1%	96.7%	95.0%
2017年1月31日	93.5%	95.8%	96.1%	96.7%	100.0%	
2016年7月31日	95.1%	98.7%	96.2%	92.2%	95.7%	
2016年1月31日	98.3%	97.0%	100.0%	92.2%	100.0%	
2015年7月31日	95.1%	100.0%	89.6%	97.8%	96.1%	
損益情報	運用日数	184日	184日	184日	184日	184日
	①賃貸事業収入合計（千円）	55,117	28,562	23,989	39,008	59,493
	賃貸事業収入	49,533	26,791	21,567	37,142	55,671
	その他賃貸事業収入	5,583	1,771	2,421	1,865	3,821
	②賃貸事業費用合計（千円）	12,266	7,701	5,397	9,907	14,652
	管理委託費	2,583	1,702	1,407	2,450	6,203
	公租公課	4,608	1,783	1,629	2,567	4,812
	水道光熱費	1,170	408	968	428	1,343
	修繕費	2,842	1,636	551	2,212	954
	保険料	115	47	52	57	110
	信託報酬・その他	946	2,123	786	2,190	1,228
③NOI（＝①-②）（千円）	42,850	20,861	18,592	29,100	44,840	
④減価償却費（千円）	6,707	8,191	5,474	8,153	4,939	
⑤賃貸事業利益（＝③-④）（千円）	36,143	12,669	13,117	20,947	39,900	
⑥資本的支出（千円）	1,213	562	111	-	4,334	
⑦NCF（＝③-⑥）（千円）	41,637	20,298	18,480	29,100	40,505	
参考情報	経費率（＝②／①）	22.3%	27.0%	22.5%	25.4%	24.6%
	2019年度固定資産税等年額（千円）	9,219	3,566	3,260	5,135	9,627
	担保対象（担保対象は有）	-	-	-	-	-

地域区分		地方経済圏				
物件番号		R-29	R-30	R-32	R-33	R-35
物件名称		KDXレジデンス 舟入幸町	KDXレジデンス 天神東II	KDXレジデンス 西公園	KDXレジデンス 平尾浄水町	レオパレス Flat新栄
取得年月日		2013年8月7日	2013年8月7日	2013年8月7日	2013年8月7日	2014年11月28日
価格情報	取得価格（百万円）	588	680	763	760	3,500
	構成比率	0.3%	0.3%	0.3%	0.3%	1.5%
	貸借対照表計上額（百万円）	548	641	723	734	3,464
	期末評価額（百万円）	716	895	895	933	4,590
	構成比率	0.3%	0.3%	0.3%	0.3%	1.6%
賃貸借情報	賃貸可能戸数（戸）	64	63	36	24	274
	賃貸可能面積（㎡）	1,889.53	2,602.53	2,522.16	2,098.68	11,589.95
	賃貸面積（㎡）	1,770.55	2,478.60	2,188.04	1,924.53	11,589.95
	稼働率					
	2020年1月31日	93.7%	95.2%	86.8%	91.7%	100.0%
	2019年7月31日	90.6%	98.4%	91.3%	92.4%	100.0%
	2019年1月31日	100.0%	100.0%	94.9%	96.2%	100.0%
	2018年7月31日	98.4%	95.2%	94.9%	100.0%	100.0%
	2018年1月31日	98.4%	95.2%	91.2%	95.7%	100.0%
	2017年7月31日	100.0%	98.4%	91.1%	91.6%	100.0%
	2017年1月31日	100.0%	100.0%	82.3%	87.7%	100.0%
2016年7月31日	100.0%	93.7%	94.5%	92.4%	100.0%	
2016年1月31日	98.5%	98.4%	88.9%	91.9%	100.0%	
2015年7月31日	98.4%	92.1%	97.3%	92.5%	100.0%	
損益情報	運用日数	184日	184日	184日	184日	184日
	①賃貸事業収入合計（千円）	27,182	30,708	27,669	27,804	121,557
	賃貸事業収入	23,655	28,478	23,631	25,162	119,525
	その他賃貸事業収入	3,527	2,229	4,038	2,642	2,031
	②賃貸事業費用合計（千円）	5,970	7,198	9,829	7,398	13,756
	管理委託費	1,750	1,705	2,051	1,845	3,646
	公租公課	1,790	1,935	2,269	2,077	9,249
	水道光熱費	328	390	559	433	-
	修繕費	934	2,553	3,009	1,906	49
	保険料	42	61	56	47	266
	信託報酬・その他	1,122	552	1,882	1,087	543
③NOI（=①-②）（千円）	21,212	23,509	17,840	20,405	107,800	
④減価償却費（千円）	5,378	6,263	6,409	4,816	33,323	
⑤賃貸事業利益（=③-④）（千円）	15,833	17,246	11,430	15,589	74,477	
⑥資本的支出（千円）	-	831	1,155	701	539	
⑦NCF（=⑤-⑥）（千円）	21,212	22,678	16,685	19,704	107,261	
参考情報	経費率（=②/①）	22.0%	23.4%	35.5%	26.6%	11.3%
	2019年度固定資産税等年額（千円）	3,581	3,870	4,539	4,155	18,502
	担保対象（担保対象は有）	-	-	-	-	-

地域区分		地方経済圏				
物件番号		R-36	R-37	R-38	R-39	R-40
物件名称		KDXレジデンス 甲南山手	KDXレジデンス 本町橋	KDXレジデンス 南草津	KDXレジデンス 大濠ハーバー ビュウタワー	KDXレジデンス 南三条
取得年月日		2014年11月14日	2014年12月18日	2015年2月5日	2015年2月5日	2015年9月30日
価格情報	取得価格（百万円）	973	3,201	1,974	4,606	915
	構成比率	0.4%	1.4%	0.8%	2.0%	0.4%
	貸借対照表計上額（百万円）	964	3,137	1,971	4,508	908
	期末評価額（百万円）	1,160	3,700	2,430	5,220	1,700
	構成比率	0.4%	1.3%	0.9%	1.9%	0.6%
賃貸借情報	賃貸可能戸数（戸）	55	134	170	212	114
	賃貸可能面積（㎡）	1,923.22	6,511.88	5,735.96	11,855.63	5,269.39
	賃貸面積（㎡）	1,923.22	6,313.61	5,735.96	9,333.11	5,067.65
	稼働率					
	2020年1月31日	100.0%	97.0%	100.0%	78.7%	96.2%
	2019年7月31日	100.0%	96.5%	100.0%	76.8%	100.0%
	2019年1月31日	98.4%	96.4%	99.0%	91.6%	95.2%
	2018年7月31日	97.4%	98.9%	100.0%	90.5%	92.3%
	2018年1月31日	95.9%	97.7%	95.1%	91.6%	95.4%
	2017年7月31日	95.2%	97.7%	95.0%	93.0%	98.4%
	2017年1月31日	92.2%	96.3%	98.4%	90.9%	98.3%
2016年7月31日	98.4%	94.4%	94.7%	93.5%	95.3%	
2016年1月31日	98.4%	95.9%	100.0%	88.1%	97.1%	
2015年7月31日	98.4%	95.8%	93.9%	93.2%	-	
損益情報	運用日数	184日	184日	184日	184日	184日
	①賃貸事業収入合計（千円）	32,461	108,098	103,061	177,973	56,171
	賃貸事業収入	31,889	100,789	85,922	122,104	51,083
	その他賃貸事業収入	572	7,308	17,139	55,869	5,087
	②賃貸事業費用合計（千円）	7,214	24,497	24,349	45,223	12,339
	管理委託費	2,138	4,394	5,564	10,484	3,453
	公租公課	2,006	8,342	5,741	13,388	5,233
	水道光熱費	221	1,642	4,110	1,897	663
	修繕費	1,000	4,664	4,556	12,027	1,789
	保険料	49	190	158	327	139
	信託報酬・その他	1,797	5,263	4,216	7,096	1,060
③NOI（=①-②）（千円）	25,247	83,600	78,712	132,750	43,831	
④減価償却費（千円）	4,948	22,089	18,449	42,645	11,257	
⑤賃貸事業利益（=③-④）（千円）	20,298	61,511	60,263	90,104	32,574	
⑥資本的支出（千円）	706	2,216	1,786	3,285	-	
⑦NCF（=③-⑥）（千円）	24,540	81,384	76,925	129,464	43,831	
参考情報	経費率（=②/①）	22.2%	22.7%	23.6%	25.4%	22.0%
	2019年度固定資産税等年額（千円）	4,013	16,685	11,483	26,778	10,467
	担保対象（担保対象は有）	-	-	-	-	-

地域区分		地方経済圏				
物件番号		R-41	R-42	R-43	R-44	R-45
物件名称		セレニテ 北久宝寺	セレニテ 西宮本町	KDXレジデンス 西新	セレニテ 神戸元町	KDXレジデンス 夙川ヒルズ
取得年月日		2015年10月27日	2016年12月1日	2017年8月1日	2018年8月2日	2018年8月2日
価格情報	取得価格（百万円）	1,290	617	1,600	2,390	6,884
	構成比率	0.5%	0.3%	0.7%	1.0%	2.9%
	貸借対照表計上額（百万円）	1,268	638	1,742	2,477	7,298
	期末評価額（百万円）	1,620	748	1,720	2,600	7,320
	構成比率	0.6%	0.3%	0.6%	0.9%	2.6%
賃貸借情報	賃貸可能戸数（戸）	85	51	128	138	239
	賃貸可能面積（㎡）	2,277.14	1,351.68	4,472.72	3,787.85	17,575.39
	賃貸面積（㎡）	2,277.14	1,351.68	4,048.70	3,602.59	16,254.23
	稼働率					
	2020年1月31日	100.0%	100.0%	90.5%	95.1%	92.5%
	2019年7月31日	100.0%	100.0%	96.8%	97.2%	93.9%
	2019年1月31日	94.2%	98.1%	96.6%	98.6%	93.3%
	2018年7月31日	98.7%	88.7%	89.5%	-	-
	2018年1月31日	96.4%	98.1%	88.6%	-	-
	2017年7月31日	97.5%	98.1%	-	-	-
2017年1月31日	97.4%	100.0%	-	-	-	
2016年7月31日	96.9%	-	-	-	-	
2016年1月31日	54.2%	-	-	-	-	
2015年7月31日	-	-	-	-	-	
損益情報	運用日数	184日	184日	184日	184日	184日
	①賃貸事業収入合計（千円）	43,985	23,362	56,820	74,242	203,283
	賃貸事業収入	42,547	21,442	45,976	69,891	175,632
	その他賃貸事業収入	1,438	1,919	10,843	4,351	27,651
	②賃貸事業費用合計（千円）	9,588	4,982	18,182	13,280	52,642
	管理委託費	2,659	1,365	2,690	2,752	11,402
	公租公課	2,876	1,670	3,629	5,684	17,669
	水道光熱費	387	379	2,387	276	2,478
	修繕費	762	374	6,783	1,725	16,382
	保険料	58	39	104	115	504
	信託報酬・その他	2,843	1,152	2,586	2,726	4,204
③NOI（=①-②）（千円）	34,397	18,380	38,637	60,961	150,641	
④減価償却費（千円）	10,156	4,758	7,649	14,601	31,538	
⑤賃貸事業利益（=③-④）（千円）	24,240	13,622	30,987	46,360	119,102	
⑥資本的支出（千円）	-	-	3,422	-	66,455	
⑦NCF（=③-⑥）（千円）	34,397	18,380	35,214	60,961	84,186	
参考情報	経費率（=②/①）	21.8%	21.3%	32.0%	17.9%	25.9%
	2019年度固定資産税等年額（千円）	5,753	3,340	7,259	11,370	35,339
	担保対象（担保対象は有）	-	-	-	-	-

地域区分		東京経済圏				
物件番号		H-1	H-2	H-3	H-4	H-5
物件名称		イリーゼ蒲田・悠生苑	ニチイホーム 中野南台	ジョイステージ 八王子	ゆいま〜る 聖ヶ丘	ニチイホーム たまプラーザ
取得年月日		2018年3月1日	2018年3月1日	2018年3月1日	2018年3月1日	2018年3月1日
価格情報	取得価格（百万円）	1,120	1,780	3,690	1,120	2,940
	構成比率	0.5%	0.8%	1.6%	0.5%	1.3%
	貸借対照表計上額（百万円）	1,082	1,769	3,781	1,085	2,832
	期末評価額（百万円）	1,120	1,780	3,760	1,120	2,940
	構成比率	0.4%	0.6%	1.3%	0.4%	1.0%
賃貸借情報	賃貸可能戸数（戸）	-	-	-	-	-
	賃貸可能面積（㎡）	2,086.40	3,339.00	13,812.27	4,385.53	8,208.65
	賃貸面積（㎡）	2,086.40	3,339.00	13,812.27	4,385.53	8,208.65
	稼働率					
	2020年1月31日	100.0%	100.0%	100.0%	100.0%	100.0%
	2019年7月31日	100.0%	100.0%	100.0%	100.0%	100.0%
	2019年1月31日	100.0%	100.0%	100.0%	100.0%	100.0%
	2018年7月31日	100.0%	100.0%	100.0%	100.0%	100.0%
	2018年1月31日	-	-	-	-	-
	2017年7月31日	-	-	-	-	-
2017年1月31日	-	-	-	-	-	
2016年7月31日	-	-	-	-	-	
2016年1月31日	-	-	-	-	-	
2015年7月31日	-	-	-	-	-	
損益情報	運用日数	184日	184日	184日	184日	184日
	①賃貸事業収入合計（千円）					
	賃貸事業収入	非開示 (注)	非開示 (注)	非開示 (注)	非開示 (注)	非開示 (注)
	その他賃貸事業収入					
	②賃貸事業費用合計（千円）	5,748	4,459	18,209	4,745	7,387
	管理委託費	360	480	600	384	600
	公租公課	1,594	3,344	8,342	3,816	5,671
	水道光熱費	-	-	-	-	-
	修繕費	430	105	8,525	-	470
	保険料	43	70	281	85	186
信託報酬・その他	3,320	460	460	459	459	
③NOI（=①-②）（千円）	27,551	44,740	101,266	30,302	80,728	
④減価償却費（千円）	11,720	4,386	30,153	9,063	30,606	
⑤賃貸事業利益（=③-④）（千円）	15,830	40,354	71,113	21,238	50,122	
⑥資本的支出（千円）	1,152	701	27,701	-	5,316	
⑦NCF（=③-⑥）（千円）	26,398	44,039	73,565	30,302	75,412	
参考情報	経費率（=②/①）	17.3%	9.1%	15.2%	13.5%	8.4%
	2019年度固定資産税等年額（千円）	3,188	6,688	16,687	7,634	11,343
	担保対象（担保対象は有）	-	-	-	-	-

地域区分		地方経済圏				
物件番号		H-6	H-7	H-8	H-9	H-10
物件名称		天	イリーゼ西岡	いざりえ 恵庭ビル	さわやか桜 式番館	アクティブ琵琶
取得年月日		2018年3月1日	2018年3月1日	2018年3月1日	2018年3月1日	2018年3月1日
価格情報	取得価格（百万円）	2,630	858	1,660	989	6,560
	構成比率	1.1%	0.4%	0.7%	0.4%	2.8%
	貸借対照表計上額（百万円）	2,633	825	1,590	945	6,386
	期末評価額（百万円）	2,660	857	1,740	993	6,580
	構成比率	0.9%	0.3%	0.6%	0.4%	2.3%
賃貸借情報	賃貸可能戸数（戸）	-	-	-	-	-
	賃貸可能面積（㎡）	6,473.60	3,140.27	5,343.33	3,628.51	39,649.84
	賃貸面積（㎡）	6,473.60	3,140.27	5,343.33	3,628.51	39,649.84
	稼働率					
	2020年1月31日	100.0%	100.0%	100.0%	100.0%	100.0%
	2019年7月31日	100.0%	100.0%	100.0%	100.0%	100.0%
	2019年1月31日	100.0%	100.0%	100.0%	100.0%	100.0%
	2018年7月31日	100.0%	100.0%	100.0%	100.0%	100.0%
	2018年1月31日	-	-	-	-	-
	2017年7月31日	-	-	-	-	-
2017年1月31日	-	-	-	-	-	
2016年7月31日	-	-	-	-	-	
2016年1月31日	-	-	-	-	-	
2015年7月31日	-	-	-	-	-	
損益情報	運用日数	184日	184日	184日	184日	184日
	①賃貸事業収入合計（千円）					
	賃貸事業収入	非開示 （注）	非開示 （注）	非開示 （注）	非開示 （注）	非開示 （注）
	その他賃貸事業収入					
	②賃貸事業費用合計（千円）	16,464	3,654	13,146	3,443	31,570
	管理委託費	840	420	3,585	510	3,167
	公租公課	6,162	2,708	4,040	2,410	26,478
	水道光熱費	-	-	1,646	-	-
	修繕費	8,841	-	3,211	-	788
	保険料	160	65	199	64	676
信託報酬・その他	460	460	464	459	459	
③NOI（＝①-②）（千円）	75,335	23,345	51,790	29,352	225,169	
④減価償却費（千円）	28,721	9,189	18,263	12,302	62,006	
⑤賃貸事業利益（＝③-④）（千円）	46,614	14,156	33,527	17,050	163,162	
⑥資本的支出（千円）	85,702	-	-	3,185	19,163	
⑦NCF（＝③-⑥）（千円）	△10,366	23,345	51,790	26,167	206,005	
参考情報	経費率（＝②/①）	17.9%	13.5%	20.2%	10.5%	12.3%
	2019年度固定資産税等年額（千円）	12,330	5,419	8,083	4,823	52,961
	担保対象（担保対象は有）	-	-	-	-	-

地域区分		地方経済圏			その他	地方経済圏
物件番号		H-11	H-12	H-13	H-14	H-15
物件名称		SOMPOケア ラヴィーレ 神戸垂水	グランダ 門戸厄神	エクセレント 西宮	グランヒルズ おがわらこ	エクセレント 北野
取得年月日		2018年3月1日	2018年3月1日	2018年3月1日	2018年3月1日	2018年7月6日
価格情報	取得価格（百万円）	2,110	1,190	971	1,380	737
	構成比率	0.9%	0.5%	0.4%	0.6%	0.3%
	貸借対照表計上額（百万円）	2,066	1,152	935	1,311	759
	期末評価額（百万円）	2,110	1,190	975	1,380	780
	構成比率	0.8%	0.4%	0.3%	0.5%	0.3%
賃貸借情報	賃貸可能戸数（戸）	-	-	-	-	-
	賃貸可能面積（㎡）	4,493.35	3,287.80	2,685.48	4,180.28	1,339.58
	賃貸面積（㎡）	4,493.35	3,287.80	2,685.48	4,180.28	1,339.58
	稼働率					
	2020年1月31日	100.0%	100.0%	100.0%	100.0%	100.0%
	2019年7月31日	100.0%	100.0%	100.0%	100.0%	100.0%
	2019年1月31日	100.0%	100.0%	100.0%	100.0%	100.0%
	2018年7月31日	100.0%	100.0%	100.0%	100.0%	100.0%
	2018年1月31日	-	-	-	-	-
	2017年7月31日	-	-	-	-	-
2017年1月31日	-	-	-	-	-	
2016年7月31日	-	-	-	-	-	
2016年1月31日	-	-	-	-	-	
2015年7月31日	-	-	-	-	-	
損益情報	運用日数	184日	184日	184日	184日	184日
	①賃貸事業収入合計（千円）					
	賃貸事業収入	非開示 （注）	非開示 （注）	非開示 （注）	非開示 （注）	非開示 （注）
	その他賃貸事業収入					
	②賃貸事業費用合計（千円）	6,142	10,213	4,078	4,882	3,039
	管理委託費	840	360	360	660	360
	公租公課	3,268	1,493	1,891	2,292	1,440
	水道光熱費	-	-	-	-	-
	修繕費	1,487	-	1,310	1,390	750
	保険料	88	69	56	80	29
信託報酬・その他	459	8,290	459	460	459	
③NOI（=①-②）（千円）	51,616	31,486	23,881	50,923	19,833	
④減価償却費（千円）	11,829	9,982	9,542	18,081	4,171	
⑤賃貸事業利益（=③-④）（千円）	39,786	21,504	14,338	32,841	15,661	
⑥資本的支出（千円）	-	-	1,442	891	1,639	
⑦NCF（=⑤-⑥）（千円）	51,616	31,486	22,439	50,032	18,193	
参考情報	経費率（=②/①）	10.6%	24.5%	14.6%	8.7%	13.3%
	2019年度固定資産税等年額（千円）	6,542	2,986	3,783	4,586	2,884
	担保対象（担保対象は有）	-	-	-	-	-

地域区分		地方経済圏				
物件番号		H-16	H-17	H-18	H-19	H-20
物件名称		アネシス 寺田町	ロココリハ	オラージュ 須磨	カネディアン ヒル	アネシス 兵庫
取得年月日		2018年8月2日	2018年8月2日	2018年8月2日	2018年8月2日	2018年8月2日
価格情報	取得価格（百万円）	3,490	2,100	2,810	1,830	1,420
	構成比率	1.5%	0.9%	1.2%	0.8%	0.6%
	貸借対照表計上額（百万円）	3,528	2,080	2,803	1,838	1,410
	期末評価額（百万円）	3,640	2,170	2,830	1,870	1,440
	構成比率	1.3%	0.8%	1.0%	0.7%	0.5%
賃貸借情報	賃貸可能戸数（戸）	-	-	-	-	-
	賃貸可能面積（㎡）	7,856.64	3,860.29	5,995.74	3,731.26	4,415.16
	賃貸面積（㎡）	7,856.64	3,860.29	5,995.74	3,731.26	4,415.16
	稼働率					
	2020年1月31日	100.0%	100.0%	100.0%	100.0%	100.0%
	2019年7月31日	100.0%	100.0%	100.0%	100.0%	100.0%
	2019年1月31日	100.0%	100.0%	100.0%	100.0%	100.0%
	2018年7月31日	-	-	-	-	-
	2018年1月31日	-	-	-	-	-
	2017年7月31日	-	-	-	-	-
	2017年1月31日	-	-	-	-	-
2016年7月31日	-	-	-	-	-	
2016年1月31日	-	-	-	-	-	
2015年7月31日	-	-	-	-	-	
損益情報	運用日数	184日	184日	184日	184日	184日
	①賃貸事業収入合計（千円）					
	賃貸事業収入	非開示 （注）	非開示 （注）	非開示 （注）	非開示 （注）	非開示 （注）
	その他賃貸事業収入					
	②賃貸事業費用合計（千円）	9,085	6,095	7,927	7,718	8,518
	管理委託費	540	420	420	420	420
	公租公課	7,928	5,134	6,685	5,477	5,584
	水道光熱費	-	-	-	-	-
	修繕費	-	-	236	1,278	1,962
	保険料	156	80	126	83	93
信託報酬・その他	459	460	459	459	459	
③NOI（＝①-②）（千円）	96,762	57,330	78,803	47,373	37,314	
④減価償却費（千円）	31,931	16,588	23,822	8,324	10,431	
⑤賃貸事業利益（＝③-④）（千円）	64,831	40,742	54,981	39,049	26,882	
⑥資本的支出（千円）	3,100	561	-	3,548	-	
⑦NCF（＝⑤-⑥）（千円）	93,662	56,768	78,803	43,825	37,314	
参考情報	経費率（＝②/①）	8.6%	9.6%	9.1%	14.0%	18.6%
	2019年度固定資産税等年額（千円）	15,859	10,268	13,372	10,955	11,169
	担保対象（担保対象は有）	-	-	-	-	-

地域区分		東京経済圏			地方経済圏	保有資産 144物件合計
物件番号		H-21	H-22	H-23	H-24	
物件名称		プレザングラン 大田多摩川	ツクイ・サン シャイン町田	せらび恵比寿	アルテ石屋川	
取得年月日		2018年9月28日	2019年3月1日	2019年6月3日	2019年6月3日	
価格情報	取得価格（百万円）	3,057	6,934	1,690	1,061	234,766
	構成比率	1.3%	3.0%	0.7%	0.5%	100.0%
	貸借対照表計上額（百万円）	3,231	7,149	1,719	1,181	234,307
	期末評価額（百万円）	3,180	7,070	1,700	1,400	280,059
	構成比率	1.1%	2.5%	0.6%	0.5%	100.0%
賃貸借情報	賃貸可能戸数（戸）	-	-	-	-	8,399
	賃貸可能面積（㎡）	3,175.15	15,553.33	1,557.73	3,444.81	490,988.55
	賃貸面積（㎡）	3,175.15	15,553.33	1,557.73	3,444.81	479,429.50
	稼働率					
	2020年1月31日	100.0%	100.0%	100.0%	100.0%	97.6%
	2019年7月31日	100.0%	100.0%	100.0%	100.0%	97.5%
	2019年1月31日	100.0%	-	-	-	97.7%
	2018年7月31日	-	-	-	-	97.6%
	2018年1月31日	-	-	-	-	97.0%
	2017年7月31日	-	-	-	-	96.9%
	2017年1月31日	-	-	-	-	96.2%
2016年7月31日	-	-	-	-	95.9%	
2016年1月31日	-	-	-	-	96.0%	
2015年7月31日	-	-	-	-	96.3%	
損益情報	運用日数	184日	184日	184日	184日	183日
	①賃貸事業収入合計（千円）					8,006,612
	賃貸事業収入	非開示 (注)	非開示 (注)	非開示 (注)	非開示 (注)	7,453,963
	その他賃貸事業収入					552,649
	②賃貸事業費用合計（千円）	5,419	1,938	1,767	7,132	1,477,505
	管理委託費	600	900	600	600	408,380
	公租公課	4,288	-	-	-	473,767
	水道光熱費	-	-	-	-	94,260
	修繕費	-	240	670	-	280,934
	保険料	71	338	38	71	11,975
信託報酬・その他	460	460	459	6,460	208,187	
③NOI（=①-②）（千円）	65,620	170,499	37,157	43,867	6,529,107	
④減価償却費（千円）	9,932	38,260	2,903	20,012	1,426,592	
⑤賃貸事業利益（=③-④）（千円）	55,687	132,238	34,254	23,854	5,102,514	
⑥資本的支出（千円）	-	-	1,244	-	656,649	
⑦NCF（=⑤-⑥）（千円）	65,620	170,499	35,913	43,867	5,872,457	
参考情報	経費率（=②/①）	7.6%	1.1%	4.5%	14.0%	18.5%
	2019年度固定資産税等年額（千円）	8,576	23,670	3,992	4,600	994,115
	担保対象（担保対象は有）	-	-	-	-	-

(注) テナントの承諾が得られていないため開示していません。

(当期売却物件)

地域区分		地方経済圏	売却1物件 合計	145物件合計
物件番号		R-34		
物件名称		メロディーハイム御殿山		
取得年月日		2014年8月7日		
価格情報	取得価格 (百万円)	400	400	235,166
	構成比率	100.0%	100.0%	-
	不動産等売却収入 (百万円)	480	480	-
	不動産等売却原価 (百万円)	420	420	-
	不動産等売却損益 (百万円)	39	39	-
賃貸借情報	賃貸可能戸数 (戸)	-	-	-
	賃貸可能面積 (㎡)	-	-	-
	賃貸面積 (㎡)	-	-	-
	稼働率			
	2020年1月31日	-	-	-
	2019年7月31日	100.0%	-	-
	2019年1月31日	100.0%	-	-
	2018年7月31日	94.5%	-	-
	2018年1月31日	100.0%	-	-
	2017年7月31日	97.5%	-	-
	2017年1月31日	91.8%	-	-
2016年7月31日	92.1%	-	-	
2016年1月31日	94.7%	-	-	
2015年7月31日	94.9%	-	-	
損益情報	運用日数	179日	179日	183日
	①賃貸事業収入合計 (千円)	20,992	20,992	8,027,605
	賃貸事業収入	18,075	18,075	7,472,039
	その他賃貸事業収入	2,917	2,917	555,566
	②賃貸事業費用合計 (千円)	4,932	4,932	1,482,437
	管理委託費	1,127	1,127	409,507
	公租公課	1,555	1,555	475,323
	水道光熱費	1,038	1,038	95,299
	修繕費	790	790	281,724
	保険料	48	48	12,023
信託報酬・その他	371	371	208,559	
③NOI (=①-②) (千円)	16,060	16,060	6,545,167	
④減価償却費 (千円)	2,272	2,272	1,428,865	
⑤賃貸事業利益 (=③-④) (千円)	13,787	13,787	5,116,301	
⑥資本的支出 (千円)	112	112	656,762	
⑦NCF (=③-⑥) (千円)	15,947	15,947	5,888,404	
参考情報	経費率 (=②/①)	23.5%	23.5%	18.5%
	2019年度固定資産税等年額 (千円)	-	-	-
	担保対象 (担保対象は有)	-	-	-

(注) R-34 メロディーハイム御殿山は、2020年1月27日付で譲渡しています。

(二) 鑑定評価書の概要

物件 番号	物件名称	鑑定評価書 (注1)						
		鑑定 評価 機関	鑑定 評価額 (百万円)	直接還元法		DCF法		
				収益 価格 (百万円)	直接 還元 利回り (%)	収益 価格 (百万円)	割引率 (%)	最終 還元 利回り (%)
T-1	KDX代官山レジデンス	F	6,530	6,640	3.7	6,410	3.5	3.9
T-3	KDX大伝馬レジデンス	F	2,250	2,290	3.8	2,210	3.6	4.0
T-4	KDX岩本町レジデンス	F	1,060	1,070	3.8	1,040	3.6	4.0
T-5	KDX文京千石レジデンス	F	1,910	1,940	3.8	1,870	3.6	4.0
T-6	KDX吾妻橋レジデンス	F	943	958	3.9	927	3.7	4.1
T-7	KDX志村坂上レジデンス	F	3,590	3,640	4.2	3,540	4.0	4.4
T-9	コスモハイム元住吉 (底地)	F	1,860	-	-	1,860	4.4	4.5
T-10	KDX武蔵中原レジデンス	F	758	767	4.5	748	4.3	4.7
T-11	KDX千葉中央レジデンス	D	1,830	1,840	4.7	1,820	4.5	4.9
T-12	KDX川口幸町レジデンス	F	1,500	1,520	4.4	1,480	4.2	4.6
T-13	KDXレジデンス白金I	F	3,700	3,760	3.8	3,640	3.6	4.0
T-15	KDXレジデンス白金II	F	3,690	3,760	3.7	3,620	3.5	3.9
T-16	KDXレジデンス南青山	F	2,580	2,630	3.8	2,530	3.6	4.0
T-17	KDXレジデンス南麻布	F	2,790	2,840	3.7	2,740	3.5	3.9
T-18	KDXレジデンス芝公園	F	2,430	2,460	3.7	2,390	3.5	3.9
T-19	KDXレジデンス麻布イースト	F	2,120	2,150	3.8	2,080	3.6	4.0
T-20	KDXレジデンス高輪	F	1,090	1,110	3.7	1,070	3.5	3.9
T-21	KDXレジデンス西原	F	1,940	1,970	3.9	1,910	3.7	4.1
T-22	KDXレジデンス代官山II	F	1,030	1,040	3.9	1,010	3.7	4.1
T-23	KDXレジデンス千駄ヶ谷	F	854	868	3.9	839	3.7	4.1
T-24	KDXレジデンス日本橋水天宮	D	4,060	4,150	4.0	4,020	3.8	4.2
T-25	KDXレジデンス日本橋箱崎	D	1,450	1,470	4.0	1,440	3.8	4.2
T-26	KDXレジデンス東新宿	F	4,210	4,280	3.8	4,130	3.6	4.0
T-27	KDXレジデンス四谷	F	2,970	3,010	3.9	2,920	3.7	4.1
T-28	KDXレジデンス西新宿	F	1,380	1,400	3.8	1,350	3.6	4.0
T-29	KDXレジデンス神楽坂	F	968	984	3.8	952	3.6	4.0
T-30	KDXレジデンス二子玉川	F	1,520	1,540	4.0	1,490	3.8	4.2
T-31	KDXレジデンス駒沢公園	F	1,150	1,170	3.8	1,130	3.6	4.0
T-32	KDXレジデンス三宿	F	985	1,000	3.8	970	3.6	4.0
T-33	KDXレジデンス用賀	F	915	930	3.9	900	3.7	4.1
T-34	KDXレジデンス下馬	F	785	798	3.9	771	3.7	4.1
T-35	ラフィネ南馬込	F	1,460	1,470	4.7	1,440	4.5	4.9
T-36	KDXレジデンス雪谷大塚	F	1,370	1,390	4.1	1,350	3.9	4.3
T-37	KDXレジデンス田園調布	D	1,280	1,290	4.3	1,270	4.1	4.5
T-38	KDXレジデンス多摩川	F	977	991	4.2	963	4.0	4.4
T-39	KDXレジデンス門前仲町	F	1,040	1,050	3.9	1,020	3.7	4.1
T-40	KDXレジデンス御徒町	F	1,090	1,110	4.0	1,070	3.8	4.2
T-41	KDXレジデンス元浅草	F	1,040	1,050	4.0	1,020	3.8	4.2
T-42	KDXレジデンス板橋本町	F	790	800	4.2	780	4.0	4.4
T-43	KDXレジデンス小豆沢	F	666	674	4.2	657	4.0	4.4
T-44	KDXレジデンス東武練馬	F	538	545	4.3	530	4.1	4.5
T-45	KDXレジデンス横浜関内	F	1,010	1,020	4.4	992	4.2	4.6
T-46	KDXレジデンス宮前平	F	1,170	1,180	4.3	1,150	4.1	4.5
T-47	KDXレジデンス町田	F	2,120	2,140	4.1	2,090	3.9	4.3
T-48	KDXレジデンス錦糸町	F	1,690	1,710	3.9	1,660	3.7	4.1
T-49	KDXレジデンス日本橋浜町	F	1,350	1,370	3.9	1,320	3.7	4.1
T-50	KDXレジデンス日本橋人形町	F	680	691	4.0	668	3.8	4.2
T-51	KDXレジデンス自由が丘	F	1,620	1,650	3.7	1,580	3.5	3.9
T-52	KDXレジデンス戸越	F	4,810	4,880	3.9	4,730	3.7	4.1

物件 番号	物件名称	鑑定評価書（注1）						
		鑑定 評価 機関	鑑定 評価額 （百万円）	直接還元法		DCF法		
				収益 価格 （百万円）	直接 還元 利回り （%）	収益 価格 （百万円）	割引率 （%）	最終 還元 利回り （%）
T-53	KDXレジデンス品川シーサイド	F	3,340	3,390	3.9	3,280	3.7	4.1
T-54	KDXレジデンス大島	F	2,390	2,420	4.0	2,350	3.8	4.2
T-55	KDXレジデンス大山	F	3,350	3,390	4.2	3,300	4.0	4.4
T-56	KDXレジデンス半蔵門	F	5,800	5,840	3.9	5,750	3.6	4.0
T-57	ピーサイト秋葉原	F	1,060	1,070	4.0	1,040	3.8	4.2
T-58	KDXレジデンス神楽坂通	F	2,010	2,040	3.6	1,980	3.4	3.8
T-59	KDXレジデンス千駄木	F	2,550	2,590	3.9	2,500	3.7	4.1
T-60	KDXレジデンス成城	F	1,700	1,720	3.9	1,670	3.7	4.1
T-61	KDXレジデンス秋葉原	F	1,610	1,630	3.9	1,580	3.7	4.1
T-62	KDXレジデンス入谷	F	1,440	1,460	4.1	1,420	3.9	4.3
T-63	KDXレジデンス立川	F	3,710	3,760	4.1	3,650	3.9	4.3
T-64	KDXレジデンス鶴見	F	1,530	1,550	4.7	1,510	4.5	4.9
T-65	KDXレジデンス森下千歳	M	1,350	1,370	3.9	1,320	3.7	4.1
T-66	KDXレジデンス赤坂	F	1,830	1,860	3.5	1,790	3.3	3.7
T-67	KDXレジデンス神田	F	1,140	1,160	3.7	1,120	3.5	3.9
T-68	KDXレジデンス恵比寿	F	4,450	4,530	3.5	4,360	3.3	3.7
T-69	KDXレジデンス西馬込	F	1,300	1,320	3.9	1,270	3.7	4.1
T-70	KDXレジデンス西麻布	F	1,750	1,780	3.6	1,720	3.4	3.8
T-71	KDXレジデンス麻布仙台坂	F	1,150	1,170	3.6	1,120	3.4	3.8
T-72	KDXレジデンス早稲田鶴巻	F	862	877	3.8	846	3.6	4.0
T-73	KDXレジデンス文京湯島	F	986	1,000	3.8	971	3.6	4.0
T-74	KDXレジデンス上石神井	F	837	848	4.2	825	4.0	4.4
T-75	KDXレジデンス新大塚	F	1,020	1,030	3.9	1,000	3.7	4.1
T-76	KDXレジデンス桜上水	F	1,190	1,210	3.8	1,170	3.6	4.0
T-77	KDXレジデンス両国	F	1,190	1,210	3.8	1,170	3.6	4.0
T-78	KDXレジデンス豊洲	T	7,730	7,920	4.0	7,650	(1~4年度) 4.2 (5~11年度) 4.1	4.2
T-79	KDXレジデンス阿佐ヶ谷	F	2,230	2,270	3.8	2,190	3.6	4.0
T-80	KDXレジデンス日吉	F	2,740	2,750	4.5	2,720	4.2	4.6
T-81	KDXレジデンス上北沢	F	1,420	1,430	4.3	1,400	4.0	4.4
T-82	KDXレジデンス上野毛	F	1,260	1,270	3.9	1,240	3.6	4.0
T-83	KDXレジデンス東浅草	F	748	760	4.0	735	3.8	4.2
T-84	KDXレジデンス西船橋	F	1,060	1,080	4.4	1,040	4.2	4.6
T-86	KDXレジデンス阿佐ヶ谷II	F	982	992	4.2	972	3.9	4.3
R-2	KDX定禅寺通レジデンス	D	1,340	1,350	4.9	1,330	4.7	5.1
R-3	KDX泉レジデンス	F	1,410	1,430	4.4	1,390	4.2	4.6
R-4	KDX千早レジデンス	F	1,430	1,450	4.5	1,410	4.3	4.7
R-5	KDX堀筋本町レジデンス	F	3,550	3,600	4.3	3,500	4.1	4.5
R-7	KDX宝塚レジデンス	F	1,970	1,990	4.4	1,940	4.2	4.6
R-8	KDX清水レジデンス	F	2,030	2,050	4.6	2,010	4.4	4.8
R-9	KDXレジデンス大通公園	F	996	1,010	4.7	981	4.5	4.9
R-10	KDXレジデンス菊水四条	F	1,050	1,060	4.9	1,040	4.7	5.1
R-11	KDXレジデンス豊平公園	F	559	563	5.0	555	4.8	5.2
R-13	KDXレジデンス一番町	D	721	727	4.9	719	4.7	5.1
R-15	KDXレジデンス泉中央	D	613	614	5.0	612	4.8	5.2
R-16	KDXレジデンス東桜I	F	2,590	2,620	4.4	2,560	4.2	4.6
R-17	KDXレジデンス東桜II	F	1,050	1,060	4.4	1,040	4.2	4.6
R-18	KDXレジデンス神宮前	F	1,040	1,050	4.7	1,030	4.5	4.9
R-19	KDXレジデンス西大路	D	938	946	4.6	935	4.4	4.8

物件 番号	物件名称	鑑定評価書（注1）						
		鑑定 評価 機関	鑑定 評価額 （百万円）	直接還元法		DCF法		
				収益 価格 （百万円）	直接 還元 利回り （%）	収益 価格 （百万円）	割引率 （%）	最終 還元 利回り （%）
R-20	KDXレジデンス西院	D	513	518	4.7	511	4.5	4.9
R-21	KDXレジデンス難波	F	1,700	1,710	4.6	1,680	4.4	4.8
R-22	KDXレジデンス難波南	F	1,600	1,620	4.6	1,580	4.4	4.8
R-24	KDXレジデンス茨木I・II（注2）	F	1,439	1,454	4.8	1,423	4.6	5.0
R-25	KDXレジデンス豊中南	F	874	884	4.8	863	4.6	5.0
R-26	KDXレジデンス守口	F	680	687	4.7	673	4.5	4.9
R-27	KDXレジデンス三宮	F	1,230	1,240	4.3	1,210	4.1	4.5
R-28	芦屋ロイヤルホームズ	F	1,940	1,970	4.2	1,910	4.0	4.4
R-29	KDXレジデンス舟入幸町	F	716	721	5.3	711	5.1	5.5
R-30	KDXレジデンス天神東II	F	895	906	4.6	883	4.4	4.8
R-32	KDXレジデンス西公園	F	895	904	4.6	885	4.4	4.8
R-33	KDXレジデンス平尾浄水町	F	933	945	4.4	921	4.2	4.6
R-35	レオパレスFlat新栄	M	4,590	4,670	4.3	4,510	4.2	4.5
R-36	KDXレジデンス甲南山手	F	1,160	1,170	4.3	1,140	4.1	4.5
R-37	KDXレジデンス本町橋	F	3,700	3,740	4.3	3,650	4.1	4.5
R-38	KDXレジデンス南草津	D	2,430	2,430	5.3	2,430	5.1	5.5
R-39	KDXレジデンス大濠 ハーバービュータワー	D	5,220	5,320	4.6	5,180	4.4	4.8
R-40	KDXレジデンス南三条	F	1,700	1,710	4.7	1,680	4.5	4.9
R-41	セレニテ北久宝寺	M	1,620	1,650	4.0	1,590	3.8	4.2
R-42	セレニテ西宮本町	T	748	758	4.7	744	4.8	4.9
R-43	KDXレジデンス西新	T	1,720	1,750	4.6	1,710	4.7	4.8
R-44	セレニテ神戸元町	T	2,600	2,630	4.5	2,590	4.6	4.7
R-45	KDXレジデンス夙川ヒルズ	D	7,320	7,430	4.4	7,270	4.2	4.6
H-1	イリーゼ蒲田・悠生苑	D	1,120	1,150	4.7	1,110	4.5	4.9
H-2	ニチイホーム中野南台	D	1,780	1,810	4.4	1,770	4.2	4.6
H-3	ジョイステージ八王子	T	3,760	3,780	5.2	3,750	(1～10年度) 5.1 (11年度以降) 5.3	5.4
H-4	ゆいま～る聖ヶ丘	F	1,120	1,130	5.0	1,110	4.8	5.2
H-5	ニチイホームたまプラーザ	D	2,940	2,970	5.1	2,920	4.9	5.3
H-6	天	T	2,660	2,680	6.0	2,650	6.1	6.2
H-7	イリーゼ西岡	F	857	864	5.3	850	5.1	5.5
H-8	いざりえ恵庭ビル	F	1,740	1,750	5.9	1,720	5.7	6.1
H-9	さわやか桜式番館	D	993	999	5.6	990	5.4	5.8
H-10	アクティブ琵琶	T	6,580	6,570	5.7	6,590	5.8	5.9
H-11	SOMPOケア ラヴィーレ神戸垂水	T	2,110	2,130	4.9	2,100	(1～10年度) 4.9 (11年度以降) 5.0	5.1
H-12	グランダ門戸厄神	F	1,190	1,210	4.9	1,170	4.6	5.1
H-13	エクセレント西宮	T	975	981	5.0	973	(1～10年度) 5.0 (11年度以降) 5.1	5.2
H-14	グランヒルズおがわらこ	T	1,380	1,380	7.2	1,380	(1～4年度) 7.1 (5～10年度) 7.2 (11年度以降) 7.3	7.4

物件 番号	物件名称	鑑定評価書（注1）						
		鑑定 評価 機関	鑑定 評価額 （百万円）	直接還元法		DCF法		
				収益 価格 （百万円）	直接 還元 利回り （%）	収益 価格 （百万円）	割引率 （%）	最終 還元 利回り （%）
H-15	エクセレント北野	T	780	788	4.7	777	(1~10年度) 4.7 (11年度以降) 4.8	4.9
H-16	アネシス寺田町	D	3,640	3,680	5.0	3,620	4.8	5.2
H-17	ロココリハ	D	2,170	2,200	5.1	2,160	4.9	5.3
H-18	オラージュ須磨	T	2,830	2,840	5.2	2,820	(1~6年度) 5.0 (7~10年度) 5.1 (11年度以降) 5.2	5.4
H-19	カナディアンヒル	T	1,870	1,890	4.7	1,860	(1~6年度) 4.6 (7~10年度) 4.7 (11年度以降) 4.8	4.9
H-20	アネシス兵庫	T	1,440	1,450	4.8	1,440	(1~6年度) 4.7 (7~10年度) 4.8 (11年度以降) 4.9	5.0
H-21	プレザングラン 大田多摩川	F	3,180	3,230	4.0	3,130	3.8	4.2
H-22	ツクイ・サンシャイン町田（注3）	F	7,070	7,160	4.3	6,960	4.1	4.5
H-23	せらび恵比寿	M	1,700	1,730	4.0	1,670	3.8	4.2
H-24	アルテ石屋川	T	1,400	1,440	5.4	1,400	(1~7年度) 5.1 (8~10年度) 5.2 (11年度以降) 5.2	5.2
合計		-	280,059	281,842	-	276,472	-	-

(注1) 「鑑定評価書」については、不動産の鑑定評価に関する法律（昭和38年法律第152号。その後の改正を含みます。）及び不動産鑑定評価基準に基づき、一般財団法人日本不動産研究所（記号「F」）、大和不動産鑑定株式会社（記号「D」）、JLL森井鑑定株式会社（記号「M」）又は株式会社谷澤総合鑑定所（記号「T」）が各保有資産の鑑定評価を行い、作成した各不動産鑑定評価書の概要を記載しています。また、鑑定評価額及び収益価格は、百万円未満を切り捨てて記載しています。ただし、当該不動産鑑定評価書の内容については、価格時点（2020年1月31日）における評価者の判断と意見であり、その内容の妥当性、正確性及び当該鑑定評価額での取引可能性等を保証するものではありません。

(注2) 対象不動産は、2棟の建物からなり、鑑定評価額及び収益価格は、2棟の合計の数値を記載しています。直接還元利回り、割引率及び最終還元利回りは、KDXレジデンス茨木Iのものを記載しています。KDXレジデンス茨木IIについては、以下のとおりになります。

直接還元利回り4.8%、割引率4.6%、最終還元利回り5.0%

(注3) 対象不動産は、2棟の建物からなり、鑑定評価額及び収益価格は、2棟の合計の数値を記載しています。直接還元利回り、割引率及び最終還元利回りは、ツクイ・サンシャイン町田（西館）のものを記載しています。ツクイ・サンシャイン町田（東館）については、以下のとおりになります。

直接還元利回り4.3%、割引率4.1%、最終還元利回り4.5%

(ホ) 建物状況評価報告書及び地震リスク診断報告書の概要

物件 番号	物件名称	建物状況評価報告書 (注1)			地震リスク 診断報告書
		委託 調査会社	修繕費 (千円) (注2)	調査書年月	PML値 (%) (注3)
T-1	KDX代官山レジデンス	H	174,710	2017年7月	6.02
T-3	KDX大伝馬レジデンス	H	88,120	2017年7月	3.34
T-4	KDX岩本町レジデンス	H	51,910	2017年7月	7.16
T-5	KDX文京千石レジデンス	H	88,860	2017年7月	2.49
T-6	KDX吾妻橋レジデンス	T	26,071	2017年7月	6.66
T-7	KDX志村坂上レジデンス	H	166,710	2017年7月	2.81
T-9	コスモハイム元住吉(底地)	-	-	-	-
T-10	KDX武蔵中原レジデンス	H	58,730	2017年7月	5.34
T-11	KDX千葉中央レジデンス	T	78,584	2017年7月	6.23
T-12	KDX川口幸町レジデンス	H	102,530	2017年7月	7.26
T-13	KDXレジデンス白金I	H	144,930	2019年1月	2.68
T-15	KDXレジデンス白金II	H	135,390	2019年1月	7.40
T-16	KDXレジデンス南青山	H	69,510	2019年7月	5.97
T-17	KDXレジデンス南麻布	H	114,450	2019年1月	5.88
T-18	KDXレジデンス芝公園	H	121,760	2019年7月	11.38
T-19	KDXレジデンス麻布イースト	T	75,109	2019年1月	6.71
T-20	KDXレジデンス高輪	T	30,480	2019年7月	7.61
T-21	KDXレジデンス西原	H	95,040	2019年1月	9.76
T-22	KDXレジデンス代官山II	D	41,075	2019年1月	6.40
T-23	KDXレジデンス千駄ヶ谷	T	28,666	2019年1月	6.25
T-24	KDXレジデンス日本橋水天宮	D	112,545	2019年7月	5.27
T-25	KDXレジデンス日本橋箱崎	D	54,041	2019年7月	6.62
T-26	KDXレジデンス東新宿	H	213,090	2019年7月	2.31
T-27	KDXレジデンス四谷	T	42,028	2019年7月	5.46
T-28	KDXレジデンス西新宿	T	44,651	2019年7月	6.20
T-29	KDXレジデンス神楽坂	T	24,867	2019年7月	6.18
T-30	KDXレジデンス二子玉川	T	105,060	2019年1月	3.87
T-31	KDXレジデンス駒沢公園	T	31,147	2019年7月	6.00
T-32	KDXレジデンス三宿	H	48,010	2019年1月	11.02
T-33	KDXレジデンス用賀	D	45,699	2019年1月	7.01
T-34	KDXレジデンス下馬	T	23,645	2019年7月	8.54
T-35	ラフィネ南馬込	H	104,990	2019年7月	7.00
T-36	KDXレジデンス雪谷大塚	D	58,973	2019年7月	7.55
T-37	KDXレジデンス田園調布	D	51,194	2019年1月	8.66
T-38	KDXレジデンス多摩川	T	42,135	2019年1月	4.82
T-39	KDXレジデンス門前仲町	D	48,300	2019年7月	6.05
T-40	KDXレジデンス御徒町	D	49,678	2019年1月	7.58
T-41	KDXレジデンス元浅草	H	69,210	2019年1月	8.04
T-42	KDXレジデンス板橋本町	T	22,453	2019年7月	4.18
T-43	KDXレジデンス小豆沢	T	27,622	2019年7月	4.42
T-44	KDXレジデンス東武練馬	T	34,650	2019年1月	6.14
T-45	KDXレジデンス横浜関内	H	84,910	2019年1月	5.78
T-46	KDXレジデンス宮前平	T	92,813	2019年1月	6.23
T-47	KDXレジデンス町田	D	87,851	2019年1月	8.01
T-48	KDXレジデンス錦糸町	T	61,515	2020年1月	3.97
T-49	KDXレジデンス日本橋浜町	D	40,215	2020年1月	3.96
T-50	KDXレジデンス日本橋人形町	H	39,060	2020年1月	3.72
T-51	KDXレジデンス自由が丘	H	61,550	2020年1月	10.68
T-52	KDXレジデンス戸越	T	147,641	2020年1月	13.13
T-53	KDXレジデンス品川シーサイド	T	124,589	2020年1月	3.81

物件 番号	物件名称	建物状況評価報告書 (注1)			地震リスク 診断報告書
		委託 調査会社	修繕費 (千円) (注2)	調査書年月	PML値 (%) (注3)
T-54	KDXレジデンス大島	T	71,084	2020年1月	4.08
T-55	KDXレジデンス大山	T	108,080	2020年1月	3.05
T-56	KDXレジデンス半蔵門	T	96,346	2014年12月	5.15
T-57	ピーサイト秋葉原	H	40,480	2014年11月	4.29
T-58	KDXレジデンス神楽坂通	H	90,180	2014年11月	1.87
T-59	KDXレジデンス千駄木	H	95,460	2014年11月	6.13
T-60	KDXレジデンス成城	H	36,090	2014年11月	12.11
T-61	KDXレジデンス秋葉原	T	27,475	2014年12月	6.23
T-62	KDXレジデンス入谷	T	24,976	2014年12月	7.83
T-63	KDXレジデンス立川	T	69,210	2014年12月	2.40
T-64	KDXレジデンス鶴見	T	91,428	2014年12月	8.39
T-65	KDXレジデンス森下千歳	H	75,260	2015年5月	7.92
T-66	KDXレジデンス赤坂	T	10,108	2015年9月	5.88
T-67	KDXレジデンス神田	T	14,274	2015年9月	2.41
T-68	KDXレジデンス恵比寿	T	17,121	2015年10月	6.18
T-69	KDXレジデンス西馬込	H	19,130	2016年7月	3.87
T-70	KDXレジデンス西麻布	H	53,080	2016年4月	7.34
T-71	KDXレジデンス麻布仙台坂	H	50,350	2016年4月	5.44
T-72	KDXレジデンス早稲田鶴巻	H	43,650	2016年4月	3.86
T-73	KDXレジデンス文京湯島	H	46,470	2016年4月	4.81
T-74	KDXレジデンス上石神井	H	52,410	2016年4月	11.79
T-75	KDXレジデンス新大塚	H	20,980	2016年6月	4.48
T-76	KDXレジデンス桜上水	H	13,450	2016年9月	5.41
T-77	KDXレジデンス両国	H	19,220	2016年6月	3.40
T-78	KDXレジデンス豊洲	H	76,180	2017年7月	3.89
T-79	KDXレジデンス阿佐ヶ谷	H	64,870	2018年6月	10.11
T-80	KDXレジデンス日吉	H	141,070	2018年6月	3.26
T-81	KDXレジデンス上北沢	H	70,950	2018年12月	5.06
T-82	KDXレジデンス上野毛	D	12,422	2018年12月	7.75
T-83	KDXレジデンス東浅草	D	28,986	2018年12月	3.86
T-84	KDXレジデンス西船橋	D	28,787	2019年9月	7.83
T-86	KDXレジデンス阿佐ヶ谷II	D	23,871	2019年9月	9.92
R-2	KDX定禅寺通レジデンス	H	124,430	2017年7月	1.93
R-3	KDX泉レジデンス	H	67,070	2017年7月	6.41
R-4	KDX千早レジデンス	H	105,930	2017年7月	6.31
R-5	KDX塚筋本町レジデンス	T	165,358	2017年7月	3.33
R-7	KDX宝塚レジデンス	T	102,616	2017年7月	7.55
R-8	KDX清水レジデンス	H	183,460	2017年7月	1.59
R-9	KDXレジデンス大通公園	D	54,573	2019年7月	1.04
R-10	KDXレジデンス菊水四条	D	76,194	2019年7月	0.71
R-11	KDXレジデンス豊平公園	D	50,020	2019年7月	0.96
R-13	KDXレジデンス一番町	D	42,526	2019年1月	2.20
R-15	KDXレジデンス泉中央	D	38,572	2019年1月	2.57
R-16	KDXレジデンス東桜I	H	230,750	2019年1月	0.84
R-17	KDXレジデンス東桜II	H	99,110	2019年1月	5.94
R-18	KDXレジデンス神宮前	H	105,470	2019年1月	12.78
R-19	KDXレジデンス西大路	D	65,443	2019年1月	3.85
R-20	KDXレジデンス西院	D	39,114	2019年1月	4.25
R-21	KDXレジデンス難波	H	129,270	2019年1月	8.53
R-22	KDXレジデンス難波南	H	138,500	2019年1月	13.81
R-24	KDXレジデンス茨木I・II (注4)	H	191,230	2019年7月	2.47
R-25	KDXレジデンス豊中南	T	52,941	2019年7月	4.48
R-26	KDXレジデンス守口	T	49,710	2019年7月	8.41

物件 番号	物件名称	建物状況評価報告書 (注1)			地震リスク 診断報告書
		委託 調査会社	修繕費 (千円) (注2)	調査書年月	PML値 (%) (注3)
R-27	KDXレジデンス三宮	H	119,100	2019年7月	4.57
R-28	芦屋ロイヤルホームズ	H	124,210	2019年7月	4.16
R-29	KDXレジデンス舟入幸町	T	47,878	2019年1月	4.84
R-30	KDXレジデンス天神東II	D	68,091	2019年7月	0.94
R-32	KDXレジデンス西公園	D	61,039	2019年7月	1.97
R-33	KDXレジデンス平尾浄水町	D	40,168	2019年7月	1.76
R-35	レオパレスFlat新栄	T	155,911	2014年9月	10.46
R-36	KDXレジデンス甲南山手	T	25,215	2014年9月	3.09
R-37	KDXレジデンス本町橋	T	90,781	2014年12月	8.48
R-38	KDXレジデンス南草津	H	142,780	2014年11月	5.33
R-39	KDXレジデンス大濠ハーバービュータワー	T	149,983	2014年12月	0.80
R-40	KDXレジデンス南三条	T	66,239	2015年9月	0.02
R-41	セレンテ北久宝寺	T	19,069	2015年9月	5.73
R-42	セレンテ西宮本町	T	10,095	2016年9月	4.46
R-43	KDXレジデンス西新	H	93,690	2017年4月	0.85
R-44	セレンテ神戸元町	H	55,780	2018年6月	6.79
R-45	KDXレジデンス夙川ヒルズ	D	401,086	2018年6月	2.28
H-1	イリーゼ蒲田・悠生苑	T	35,765	2015年3月	8.41
H-2	ニチイホーム中野南台	T	38,031	2015年5月	7.17
H-3	ジョイステージ八王子	TK	178,390	2015年5月	9.70
H-4	ゆいま〜る聖ヶ丘 (注4)	E	62,028	2015年5月	6.30
H-5	ニチイホームたまプラーザ	H	74,780	2015年5月	11.46
H-6	天	TK	88,190	2015年5月	0.34
H-7	イリーゼ西岡	E	26,370	2015年5月	0.64
H-8	いざりえ恵庭ビル	TK	1,130	2015年5月	1.38
H-9	さわやか桜式番館	TK	32,400	2015年5月	2.61
H-10	アクティバ琵琶 (注4)	E	627,090	2015年5月	2.38
H-11	SOMPOケア ラヴィーレ神戸垂水	TK	37,430	2015年5月	1.54
H-12	グランダ門戸厄神	T	16,431	2015年5月	1.92
H-13	エクセレント西宮	T	29,003	2015年5月	2.33
H-14	グランヒルズおがわらこ	TK	76,400	2015年5月	3.14
H-15	エクセレント北野	H	8,040	2018年4月	2.75
H-16	アネシス寺田町	E	131,820	2018年6月	5.62
H-17	ロココリハ	E	47,680	2018年6月	2.76
H-18	オラージュ須磨	E	125,400	2018年6月	2.65
H-19	カネディアンヒル	E	101,650	2018年6月	3.39
H-20	アネシス兵庫	E	111,070	2018年6月	3.34
H-21	プレザングラン 大田多摩川	E	39,667	2018年9月	5.13
H-22	ツクイ・サンシャイン町田 (注4)	E	166,720	(東館)2018年12月 (西館)2019年1月	7.32
H-23	せらび恵比寿	H	44,670	2018年12月	7.29
H-24	アルテ石屋川	E	71,230	2018年12月	2.73
合計		—	11,275,002	—	2.04

(注1) 「建物状況評価報告書」については、株式会社ハイ国際コンサルタント(記号「H」)、東京海上日動リスクコンサルティング株式会社(記号「T」)、大和不動産鑑定株式会社(記号「D」)、株式会社ERIソリューション(記号「E」)又は株式会社東京建築検査機構(記号「TK」)が、保有資産に関する建物劣化診断調査、短期・長期修繕計画の策定、建築基準法等の法令遵守状況調査、建物有害物質含有調査、土壌環境調査等の建物状況評価を保有資産の取得に先立ち実施し、作成した建物状況評価報告書の概要を記載しています。ただし、当該建物状況評価報告書の内容については、一定時点における建物状況評価報告書作成者の判断と意見に過ぎず、その内容の正確性について保証するものではありません。

(注2) 「修繕費」には、建物状況評価報告書に記載された、建物状況評価報告書の基準日から起算して12年間に必要とされる修繕費見積額の合計を記載しています。これらの見積額は建物状況評価報告書日付現在のものであり、本書の日付現在のものではありません。また、今後の修繕費を算出するうえで、物価上昇率及び消費税は考慮されていません。

(注3) PML値は、T-9を除いた本投資法人が2020年1月31日現在保有する143物件について、SOMPOリスクマネジメント株式会社が作成した2020年1月付ポートフォリオ地震PML評価報告書に基づき記載しています。

(注4) 対象不動産は、2棟又は3棟の建物からなり、修繕費は、2棟又は3棟の合計の数値を記載しています。

(へ) 設計者・施工者・建築確認機関・調査機関等

2020年1月31日現在の本投資法人の保有資産に係る設計者・施工者・建築確認機関・調査機関等は、以下のとおりです。なお、本投資法人は、資産を取得する際のデュー・ディリジェンスの一環として、改正建築基準法の施行より前に建築された物件については構造設計関連書類（構造計算書、構造図面等）の故意の改ざん又は偽造の有無等の調査を行っており、その結果問題ないことを確認しています。

物件番号	物件名称	設計者 (注1)	施工者 (注1)	建築確認機関 (注1)	調査機関 又は 構造計算適合性判定者
T-1	KDX代官山レジデンス	清水建設株式会社	清水建設株式会社	日本イーアールアイ株式会社	株式会社ハイ国際コンサルタント
T-3	KDX大伝馬レジデンス	株式会社 長谷建築設計事務所	西松建設株式会社	ビューローベリタスジャパン株式会社	東京海上日動リスクコンサルティング株式会社
T-4	KDX岩本町レジデンス	旭化成設計株式会社	佐伯建設工業株式会社	株式会社ビルディングナビゲーション確認評価機構	株式会社ハイ国際コンサルタント
T-5	KDX文京千石レジデンス	株式会社 長谷建築設計事務所	西武建設株式会社	株式会社都市居住評価センター	株式会社ハイ国際コンサルタント
T-6	KDX吾妻橋レジデンス	高橋英二 建築設計事務所	株式会社Human21	日本建築検査協会株式会社	株式会社ハイ国際コンサルタント
T-7	KDX志村坂上レジデンス	株式会社新井組	株式会社新井組	株式会社国際確認検査センター	株式会社ハイ国際コンサルタント
T-9	コスモハイム元住吉 (底地)	—	—	—	—
T-10	KDX武蔵中原レジデンス	株式会社平安設計	戸田建設株式会社	神奈川県川崎市	株式会社ハイ国際コンサルタント
T-11	KDX千葉中央レジデンス	株式会社建築設計 アーキフォルム	松井建設株式会社	日本建築検査協会株式会社	東京海上日動リスクコンサルティング株式会社
T-12	KDX川口幸町レジデンス	株式会社 スタイレックス	株式会社本間組	株式会社国際確認検査センター	株式会社ハイ国際コンサルタント
T-13	KDXレジデンス白金I	株式会社安宅設計	株式会社熊谷組	日本イーアールアイ株式会社	株式会社ハイ国際コンサルタント
T-15	KDXレジデンス白金II	清水建設株式会社	清水建設株式会社	株式会社東京建築検査機構	株式会社ハイ国際コンサルタント
T-16	KDXレジデンス南青山	清水建設株式会社	清水建設株式会社	株式会社東京建築検査機構	株式会社ハイ国際コンサルタント
T-17	KDXレジデンス南麻布	東急建設株式会社	東急建設株式会社	財団法人日本建築センター	株式会社ハイ国際コンサルタント
T-18	KDXレジデンス芝公園	株式会社間組	株式会社間組	イーホームズ株式会社	株式会社ハイ国際コンサルタント
T-19	KDXレジデンス麻布イースト	株式会社アルカディア 建築設計事務所	オリエンタル建設株式会社	東京都港区	東京海上日動リスクコンサルティング株式会社
T-20	KDXレジデンス高輪	株式会社ヒロ・デザイン・オフィス	村本建設株式会社	株式会社都市居住評価センター	株式会社ハイ国際コンサルタント
T-21	KDXレジデンス西原	東急建設株式会社	東急建設株式会社	日本ERI株式会社	株式会社ハイ国際コンサルタント
T-22	KDXレジデンス代官山II	株式会社設計工房 アーキマン	勝村建設株式会社	東京都渋谷区	株式会社ハイ国際コンサルタント
T-23	KDXレジデンス千駄ヶ谷	ケネディクス・デベロップメント株式会社	志真建設株式会社	ハウスプラス住宅保証株式会社	東京海上日動リスクコンサルティング株式会社
T-24	KDXレジデンス日本橋水天宮	株式会社一級建築士事務所アルテ・ワン	五洋建設株式会社	東京都中央区	株式会社ハイ国際コンサルタント
T-25	KDXレジデンス日本橋箱崎	有限会社 空間企画研究所	馬淵建設株式会社	東京都中央区	株式会社ハイ国際コンサルタント
T-26	KDXレジデンス東新宿	有限会社 アイデアプランニング	みらい建設工業株式会社	イーハウス建築センター株式会社	株式会社ハイ国際コンサルタント
T-27	KDXレジデンス四谷	株式会社 グローバルエンヴァイロメントシンクタンク	東海興業株式会社	株式会社東京建築検査機構	東京海上日動リスクコンサルティング株式会社
T-28	KDXレジデンス西新宿	株式会社 吉田正志建築設計室	風越建設株式会社	イーホームズ株式会社	株式会社ハイ国際コンサルタント
T-29	KDXレジデンス神楽坂	イングレス株式会社	株式会社合田工務店	イーハウス建築センター株式会社	株式会社ハイ国際コンサルタント
T-30	KDXレジデンス二子玉川	株式会社 スピリッツ・オフィス	大豊建設株式会社	東京都世田谷区	東京海上日動リスクコンサルティング株式会社
T-31	KDXレジデンス駒沢公園	清水建設株式会社	清水建設株式会社	株式会社東京建築検査機構	株式会社ハイ国際コンサルタント
T-32	KDXレジデンス三宿	株式会社 スタジオ建築計画	株式会社合田工務店	株式会社国際確認検査センター	株式会社ハイ国際コンサルタント

物件番号	物件名称	設計者 (注1)	施工者 (注1)	建築確認機関 (注1)	調査機関 又は 構造計算適合性判定者
T-33	KDXレジデンス用賀	株式会社 グローバン企画	馬淵建設株式会社	ビューローベリタスジ ャパン株式会社	株式会社ハイ国際コンサル タント
T-34	KDXレジデンス下馬	有限会社 イズム建築計画	株式会社片山組	イーホームズ株式会社	株式会社ハイ国際コンサル タント
T-35	ラフィネ南馬込	株式会社 諒建築設計事務所	日産建設株式会社	東京都大田区	株式会社ハイ国際コンサル タント
T-36	KDXレジデンス雪谷大塚	有限会社 福家設計事務所	株式会社藤木工務店	ビューローベリタスジ ャパン株式会社	株式会社ハイ国際コンサル タント
T-37	KDXレジデンス田園調布	株式会社フジタ	株式会社フジタ	東京都	株式会社ハイ国際コンサル タント
T-38	KDXレジデンス多摩川	株式会社IAO竹田設計	松井建設株式会社	東京都大田区	東京海上日動リスクコン サルティング株式会社
T-39	KDXレジデンス門前仲町	株式会社野村設計	株式会社JAL建設	日本ERI株式会社	株式会社ハイ国際コンサル タント
T-40	KDXレジデンス御徒町	株式会社建築設計 アーキフォルム	松井建設株式会社	日本ERI株式会社	株式会社ハイ国際コンサル タント
T-41	KDXレジデンス元浅草	株式会社石橋組	株式会社石橋組	イーホームズ株式会社	株式会社ハイ国際コンサル タント
T-42	KDXレジデンス板橋本町	株式会社エスポワール	新日本建設株式会社	株式会社東京建築検査 機構	株式会社ハイ国際コンサル タント
T-43	KDXレジデンス小豆沢	株式会社石黒設計	野村建設工業株式会社、 株式会社福子工務店	ビューローベリタスジ ャパン株式会社	株式会社ハイ国際コンサル タント
T-44	KDXレジデンス東武練馬	有限会社森田中山 建築設計事務所	株式会社コバ建設	東京都練馬区	東京海上日動リスクコン サルティング株式会社
T-45	KDXレジデンス横浜関内	株式会社 スーパービジョン	株式会社浅沼組	日本ERI株式会社	株式会社ハイ国際コンサル タント
T-46	KDXレジデンス宮前平	株式会社 スピリッツ・オフィス	株式会社熊谷組	神奈川県川崎市	東京海上日動リスクコン サルティング株式会社
T-47	KDXレジデンス町田	株式会社NEOデザイン	株式会社イチケン	日本ERI株式会社	東京海上日動リスクコン サルティング株式会社
T-48	KDXレジデンス錦糸町	株式会社丸洋	南海辰村建設株式会社	財団法人住宅金融普及 協会	東京海上日動リスクコン サルティング株式会社
T-49	KDXレジデンス日本橋浜町	ネス・ブラン株式会社	株式会社片山組	東京都中央区	株式会社ハイ国際コンサル タント
T-50	KDXレジデンス日本橋人形町	株式会社グローバルエ ンヴァイロメントシン クタンク	住友建設株式会社	東京都中央区	株式会社ハイ国際コンサル タント
T-51	KDXレジデンス自由が丘	株式会社 空間システム研究所	株式会社ピーエス三菱	株式会社都市居住評価 センター	株式会社ハイ国際コンサル タント
T-52	KDXレジデンス戸越	旭化成設計株式会社	北野建設株式会社	東京都品川区	東京海上日動リスクコン サルティング株式会社
T-53	KDXレジデンス品川シーサイド	株式会社エムエーシー 建築事務所	多田建設株式会社	イーハウス建築センタ ー株式会社	東京海上日動リスクコン サルティング株式会社
T-54	KDXレジデンス大島	有限会社キメラ	多田建設株式会社	東京都江東区	東京海上日動リスクコン サルティング株式会社
T-55	KDXレジデンス大山	株式会社エフ・アイ・ オウアソシエイツ	南海辰村建設株式会社	株式会社都市居住評価 センター	東京海上日動リスクコン サルティング株式会社
T-56	KDXレジデンス半蔵門	株式会社スルガコーポ レーション	株式会社スルガコーポ レーション	イーホームズ株式会社	株式会社アセツアール アンドディー
T-57	ピーサイト秋葉原	有限会社アトリエルナ ー級建築士事務所	石橋建設工業株式会社	株式会社ビルディング ナビゲーション確認評 価機構	株式会社ハイ国際コンサル タント
T-58	KDXレジデンス神楽坂通	株式会社フォルム 建築計画研究所	松井建設株式会社	株式会社都市居住評価 センター	株式会社ハイ国際コンサル タント
T-59	KDXレジデンス千駄木	株式会社 現代建築研究所	藤木工務店・住友建 設・佐藤秀建設共同企 業体	東京都文京区	株式会社ハイ国際コンサル タント
T-60	KDXレジデンス成城	株式会社ライフコート	馬淵建設株式会社	有限責任中間法人日本 住宅性能評価機構	株式会社ハイ国際コンサル タント
T-61	KDXレジデンス秋葉原	株式会社プロス・G 一級建築士事務所	井上工業株式会社	日本ERI株式会社	東京海上日動リスクコン サルティング株式会社
T-62	KDXレジデンス入谷	株式会社都志デザイン	安藤建設株式会社	株式会社都市居住評価 センター	東京海上日動リスクコン サルティング株式会社
T-63	KDXレジデンス立川	株式会社未来図建設 一級建築士事務所	株式会社未来図建設	株式会社都市居住評価 センター	東京海上日動リスクコン サルティング株式会社

物件番号	物件名称	設計者 (注1)	施工者 (注1)	建築確認機関 (注1)	調査機関 又は 構造計算適合性判定者
T-64	KDXレジデンス鶴見	株式会社アイ・エヌ・エー新建築研究所	白石建設株式会社	神奈川県横浜市	東京海上日動リスクコンサルティング株式会社
T-65	KDXレジデンス森下千歳	株式会社 タイセイ建築 研究所	株式会社植木組	日本建築検査協会株式会社	株式会社ハイ国際コンサルタント
T-66	KDXレジデンス赤坂	株式会社木下昌大 建築設計事務所	北野建設株式会社	ビューローベリタス ジャパン株式会社	東京海上日動リスクコンサルティング株式会社
T-67	KDXレジデンス神田	株式会社IAO竹田設計	栗本建設工業株式会社	株式会社都市居住評価 センター	－ (注2)
T-68	KDXレジデンス恵比寿	株式会社IAO竹田設計	北野建設株式会社	一般財団法人日本建築 センター	－ (注2)
T-69	KDXレジデンス西馬込	Nデザイン 一級建築士事務所	株式会社未来図建設	日本ERI株式会社	株式会社ハイ国際コンサルタント
T-70	KDXレジデンス西麻布	株式会社デザイン・フ ァクトリー一級建築士 事務所	三井住友建設株式会社 東京建築支店	財団法人日本建築設 備・昇降機センター	株式会社ハイ国際コンサルタント
T-71	KDXレジデンス麻布仙台坂	有限会社現代工房 建築設計事務所	株式会社ビーエス三菱 東京建築支店	ビューローベリタスジ ャパン株式会社財団法 人東京都防災・建築ま ちづくりセンター	株式会社ハイ国際コンサルタント
T-72	KDXレジデンス早稲田鶴巻	株式会社 PLAN DO SEE 一級建築士事務所	株式会社植木組東京支 店	株式会社グッド・アイ ズ建築検査機構	株式会社ハイ国際コンサルタント
T-73	KDXレジデンス文京湯島	株式会社グローバルコ ーポレーション	佐伯建設工業株式会社 東京支店	イーホームズ株式会社	株式会社ハイ国際コンサルタント
T-74	KDXレジデンス上石神井	株式会社いしばし設計	三平建設株式会社	財団法人東京都防災・ 建築まちづくりセンタ ー	株式会社ハイ国際コンサルタント
T-75	KDXレジデンス新大塚	株式会社フリークス	株式会社小川建設	富士建築センター株式 会社	－ (注2)
T-76	KDXレジデンス桜上水	株式会社 礎一級建築士事務所	新日本建設株式会社	一般財団法人住宅金融 普及協会	－ (注2)
T-77	KDXレジデンス両国	株式会社 礎一級建築士事務所	株式会社合田工務店	日本ERI株式会社	－ (注2)
T-78	KDXレジデンス豊洲	株式会社イクス・ア ーク都市設計	住協建設株式会社東京 本店	日本建築検査協会株式 会社	－ (注2)
T-79	KDXレジデンス阿佐ヶ谷	株式会社環境設計連合 一級建築士事務所	不動建設株式会社	東京都杉並区	株式会社ハイ国際コンサル タント
T-80	KDXレジデンス日吉	株式会社松村組 株式会社九段建築事務 所	株式会社松村組	神奈川県横浜市	株式会社ハイ国際コンサル タント
T-81	KDXレジデンス上北沢	株式会社広瀬建築設計 事務所	株式会社ナカノコーポ レーション	東京都世田谷区	株式会社ハイ国際コンサル タント
T-82	KDXレジデンス上野毛	大和ハウス工業株式会 社	大和ハウス工業株式会 社	株式会社確認サービ ス	－ (注2)
T-83	KDXレジデンス東浅草	株式会社カイ設計	住協建設株式会社	日本建築検査協会株式 会社	大和不動産鑑定株式会社
T-84	KDXレジデンス西船橋	株式会社デザイン・フ ァクトリー 一級建築士事務所	京成建設株式会社	財団法人日本建築設 備・昇降機センター	大和不動産鑑定株式会社
T-86	KDXレジデンス阿佐ヶ谷II	株式会社リビングコー ポレーション	株式会社中山組 東京支店	東京都杉並区	大和不動産鑑定株式会社
R-2	KDX定禅寺通レジデンス	杉山組建築設計事務所	株式会社杉山組	財団法人宮城県建築住 宅センター	株式会社ハイ国際コンサル タント
R-3	KDX泉レジデンス	株式会社岸設計	株式会社守谷商会	ビューローベリタスジ ャパン株式会社	東京海上日動リスクコン サルティング株式会社
R-4	KDX千早レジデンス	ISO設計株式会社	大井建設株式会社	愛知県名古屋市中 区	株式会社ハイ国際コンサル タント
R-5	KDX堺筋本町レジデンス	株式会社京阪都市設計	岩出建設株式会社	株式会社I - PEC	株式会社ハイ国際コンサル タント
R-7	KDX宝塚レジデンス	株式会社 藏建築設計事務所	佐藤工業株式会社	株式会社国際確認検査 センター	株式会社ハイ国際コンサル タント
R-8	KDX清水レジデンス	株式会社 さとうベネック	株式会社奥村組・株式 会社さとうベネック	日本ERI株式会社	東京海上日動リスクコン サルティング株式会社
R-9	KDXレジデンス大通公園	有限会社プレゼンス	久末弘信建設株式会社	日本ERI株式会社	株式会社ハイ国際コンサル タント
R-10	KDXレジデンス菊水四条	株式会社アイ・エー・ シー	青木あすなろ建設株式 会社	日本ERI株式会社	株式会社ハイ国際コンサル タント

物件番号	物件名称	設計者 (注1)	施工者 (注1)	建築確認機関 (注1)	調査機関 又は 構造計算適合性判定者
R-11	KDXレジデンス豊平公園	有限会社プレゼンス	久末弘信建設株式会社	日本ERI株式会社	株式会社ハイ国際コンサル タント
R-13	KDXレジデンス一番町	杉山組建築設計事務所	株式会社杉山組	財団法人宮城県建築住 宅センター	株式会社ハイ国際コンサル タント
R-15	KDXレジデンス泉中央	杉山組建築設計事務所	株式会社杉山組	財団法人宮城県建築住 宅センター	株式会社ハイ国際コンサル タント
R-16	KDXレジデンス東桜I	ISO設計株式会社	佐藤工業株式会社	株式会社確認サービ ス	株式会社ハイ国際コンサル タント
R-17	KDXレジデンス東桜II	株式会社ケイブラン	佐藤工業株式会社	株式会社確認サービ ス	株式会社ハイ国際コンサル タント
R-18	KDXレジデンス神宮前	株式会社 澤田建築事務所	大井建設株式会社	ビューローベリタスジ ャパン株式会社	株式会社ハイ国際コンサル タント
R-19	KDXレジデンス西大路	株式会社京阪都市設計	株式会社長村組	株式会社I - PEC	株式会社ハイ国際コンサル タント
R-20	KDXレジデンス西院	株式会社京阪都市設計	株式会社長村組	株式会社I - PEC	株式会社ハイ国際コンサル タント
R-21	KDXレジデンス難波	株式会社 ナカノフドー建設	株式会社ナカノフドー 建設	株式会社国際確認検査 センター	株式会社ハイ国際コンサル タント
R-22	KDXレジデンス難波南	株式会社奥村組	株式会社奥村組	財団法人日本建築総合 試験所	株式会社ハイ国際コンサル タント
R-24	KDXレジデンス茨木I・II	I 株式会社間組 II ハザマサービス株 式会社、株式会社間組	I 株式会社間組 II 株式会社掛谷工務 店	大阪府茨木市	株式会社ハイ国際コンサル タント
R-25	KDXレジデンス豊中南	株式会社 生原建築事務所	スナダ建設株式会社	株式会社日本確認検査 センター	東京海上日動リスクコン サルティング株式会社
R-26	KDXレジデンス守口	株式会社 楡建築企画設計	栗本建設工業株式会社	株式会社国際確認検査 センター	東京海上日動リスクコン サルティング株式会社
R-27	KDXレジデンス三宮	株式会社 空間計画研究所	フジ工務店株式会社	建築検査機構株式会社	株式会社ハイ国際コンサル タント
R-28	芦屋ロイヤルホームズ	株式会社竹中工務店	株式会社竹中工務店・ 株式会社イチケン・株 式会社永瀬建設工業	兵庫県	株式会社ハイ国際コンサル タント
R-29	KDXレジデンス舟入幸町	株式会社真野設計	松本建設株式会社	ハウスプラス中国住宅 保証株式会社	東京海上日動リスクコン サルティング株式会社
R-30	KDXレジデンス天神東II	大山設計事務所	株式会社森本組	日本ERI株式会社	株式会社ハイ国際コンサル タント
R-32	KDXレジデンス西公園	株式会社 マサキ設計事務所	株式会社銭高組	日本ERI株式会社	株式会社ハイ国際コンサル タント
R-33	KDXレジデンス平尾浄水町	有限会社 福永博建築研究所	松井建設株式会社	日本ERI株式会社	株式会社ハイ国際コンサル タント
R-35	レオパレスFlat新栄	有限会社アルキネッ ト・デザイナー一級建築 士事務所	三井住友建設株式会社	財団法人日本建築セン ター	東京海上日動リスクコン サルティング株式会社
R-36	KDXレジデンス甲南山手	有限会社 畑田建築計画所	株式会社鶴崎高橋組	日本テストング株式 会社	東京海上日動リスクコン サルティング株式会社
R-37	KDXレジデンス本町橋	株式会社ワイズデザ イン建築設計室	株式会社鍛冶田工務店	建築検査機構株式会社	東京海上日動リスクコン サルティング株式会社
R-38	KDXレジデンス南草津	アーキネット京都 1級建築士事務所	松井建設株式会社	株式会社I - PEC	株式会社ハイ国際コンサル タント
R-39	KDXレジデンス大濠 ハーバービュータワー	小野設計株式会社一級 建築士事務所 株式会社ピーエス三菱 九州支店一級建築士事 務所 株式会社構造計画研究 所	ピーエス三菱・吉川・ 内藤建設工事共同企業 体	日本ERI株式会社	－ (注3)
R-40	KDXレジデンス南三条	株式会社 エヌ・エイ・ディー	株式会社オオサワ建設	株式会社国際確認検査 センター	東京海上日動リスクコン サルティング株式会社
R-41	セレンテ北久宝寺	スナダ建設株式会社	スナダ建設株式会社	株式会社日本確認検査 センター	－ (注2)
R-42	セレンテ西宮本町	スナダ建設株式会社	スナダ建設株式会社	株式会社国際確認検査 センター	－ (注2)
R-43	KDXレジデンス西新	株式会社 三浦紀之建築工房	日本国土開発株式会社 九州支店	福岡県福岡市	株式会社ハイ国際コンサル タント
R-44	セレンテ神戸元町	スナダ建設株式会社	スナダ建設株式会社	株式会社国際確認検査 センター	－ (注2)
R-45	KDXレジデンス夙川ヒルズ	積水ハウス株式会社	積水ハウス株式会社	兵庫県西宮市	大和不動産鑑定株式会社

物件番号	物件名称	設計者 (注1)	施工者 (注1)	建築確認機関 (注1)	調査機関 又は 構造計算適合性判定者
H-1	イリーゼ蒲田・悠生苑	株式会社 宮川憲司建築事務所	株式会社浅沼組	株式会社国際確認検査センター	東京海上日動リスクコンサルティング株式会社
H-2	ニチイホーム中野南台	(新築時) 三井建設一級建築士事務所 (改築時)小田急建設株式会社一級建築士事務所	(新築時) 三井建設株式会社東京建築支店 (改築時)小田急建設株式会社	東京都中野区	東京海上日動リスクコンサルティング株式会社
H-3	ジョイステージ八王子	日本メディカルケアシステム株式会社	株式会社松村組東京本店	東京都八王子市	株式会社東京建築検査機構
H-4	ゆいま〜る聖ヶ丘	大和ハウス工業株式会社 関東地区中高層技術センター 一級建築士事務所	大和ハウス工業株式会社 東京支店	アウェイ建築評価ネット株式会社	—(注2)
H-5	ニチイホームたまプラーザ	株式会社熊谷組一級建築士事務所	株式会社熊谷組横浜支店	神奈川県川崎市	株式会社ハイ国際コンサルタント
H-6	天	株式会社 西澤建築設計事務所	大木建設株式会社札幌支店	日本ERI株式会社	株式会社東京建築検査機構
H-7	イリーゼ西岡	アルファコート株式会社	アルファコート株式会社	株式会社札幌工業検査	—
H-8	いざりえ恵庭ビル	アルファコート株式会社	岩田地崎・玉川・恵庭・郷土共同企業体 (代表:岩田地崎建設株式会社)	日本ERI株式会社	—(注2)
H-9	さわやか桜式番館	大和ハウス工業株式会社 秋田支店 建築一級建築士事務所	大和ハウス工業株式会社 秋田支店	日本ERI株式会社	—(注2)
H-10	アクティバ琵琶	(ケアレジデンス棟) 株式会社 ラカンデザイン研究所 (ケアセンター棟) ニッケンビルト 株式会社 (レジデンス棟1〜6号棟) 株式会社環匠社 (レジデンス棟7〜8号棟) 株式会社間組一級建築士事務所	(ケアレジデンス棟) 株式会社鴻池組大阪本店 (ケアセンター棟) 株式会社浅川組大阪支店 (レジデンス棟1〜6号棟) 間組・加賀田組共同企業体 (レジデンス棟7〜8号棟)株式会社間組大阪支店	(ケアレジデンス棟) 株式会社確認検査機構アネックス (ケアセンター棟) 滋賀県大津市 (レジデンス棟1〜6号棟) 滋賀県大津市 (レジデンス棟7〜8号棟) 滋賀県大津市	(ケアレジデンス棟) 株式会社ERIソリューション (ケアセンター棟) 株式会社あぼろ建築舎(レジデンス棟) 株式会社あぼろ建築舎
H-11	SOMPOケア ラヴィーレ神戸垂水	地域にねざす設計舎 TAPROOT	株木建設株式会社大阪支店	日本ERI株式会社	—(注2)
H-12	グランダム戸厄神	株式会社NAK建築事務所	大和ハウス工業株式会社 神戸支店	日本ERI株式会社	—(注2)
H-13	エクセレント西宮	創共設計	スナダ建設株式会社	株式会社兵庫確認検査機構	—(注2)
H-14	グランヒルズおがわらこ	株式会社石川設計	熊谷・小又建設工事共同企業体	十和田県土整備事務所	株式会社東京建築検査機構
H-15	エクセレント北野	株式会社 高橋建築事務所	スナダ建設株式会社	株式会社阪隆サポート	—(注2)
H-16	アネシス寺田町	株式会社グローバル建築設計事務所	株式会社小滝工務店	株式会社近畿建築確認検査機構	—(注2)
H-17	ロココリハ	三本矢創合設計	大豊建設株式会社大阪支店	建築検査機構株式会社	—(注2)
H-18	オラージュ須磨	三本矢創合設計	株式会社柄谷工務店	株式会社兵庫確認検査機構	—(注2)
H-19	カネディアンヒル	株式会社日建設計	株式会社竹中工務店神戸支店	日本テストング株式会社(建築物)、財団法人神戸市防災安全公社(昇降機)	株式会社ERIソリューション
H-20	アネシス兵庫	株式会社日建設計大阪 オフィス一級建築士事務所	鹿島建設株式会社関西支店	一般財団法人神戸市防災安全公社	株式会社ERIソリューション
H-21	ブレザングラン 大田多摩川	株式会社井上穰建築デザイン研究所	鉄建建設株式会社東京支店	日本ERI株式会社	—(注2)
H-22	ツクイ・サンシャイン町田	株式会社LAU公共施設研究所	株式会社間組東京建築支店	ハウスプラス確認検査株式会社	—(注2)
H-23	せらび恵比寿	株式会社高齢者生活環境研究所	大成建設株式会社東京支店	財団法人東京都防災・建築まちづくりセンター	株式会社ハイ国際コンサルタント
H-24	アルテ石屋川	三本矢創合設計	大成建設株式会社関西支店	建築検査機構株式会社	株式会社あぼろ建築舎

- (注1) 「設計者」、「施工者」及び「建築確認機関」の各欄に記載の名称については、各物件の竣工時又は検査済証取得時にかかる当時の名称等を記載しています。
- (注2) 2007年6月に施行された建築基準法の改正に基づき指定構造計算適合性判定機関による構造計算適合性判定を受けています。
- (注3) R-39については、日本ERI株式会社が旧建築基準法施行令第36条第4項の認定に関する性能評価を行っています。

(ト) ポートフォリオ分散の状況

a. 施設用途別の分散状況（取得価格ベース）

(2020年1月31日現在)

用途	物件数	取得価格 (百万円)	比率 (%) (注1)
居住用施設	119	178,887	76.2
ヘルスケア施設	24	54,128	23.1
その他(注2)	1	1,750	0.7
合計	144	234,766	100.0

(注1) 「比率」は、取得価格を基準に算出し、小数第2位を四捨五入して記載しています。本「(ト) ポートフォリオ分散の状況」において、以下同じです。

(注2) T-9「コスモハイム元住吉(底地)」を意味します。

b. 地域別の分散状況（取得価格ベース）

(2020年1月31日現在)

地域	物件数	取得価格 (百万円)	比率 (%)
東京経済圏	90	146,752	62.5
地方経済圏	53	86,633	36.9
その他	1	1,380	0.6
合計	144	234,766	100.0

c. 居住用施設の地域別の分散状況（取得価格ベース）

(2020年1月31日現在)

地域	物件数	取得価格 (百万円)	比率 (%)
東京経済圏	81	122,670	68.6
地方経済圏	38	56,217	31.4
その他	-	-	-
合計	119	178,887	100.0

d. ヘルスケア施設の地域別の分散状況（取得価格ベース）

(2020年1月31日現在)

地域	物件数	取得価格 (百万円)	比率 (%)
東京経済圏	8	22,332	41.3
地方経済圏	15	30,416	56.2
その他	1	1,380	2.5
合計	24	54,128	100.0

e. 居住用施設の住戸タイプ別の分散状況（取得価格ベース）

(2020年1月31日現在)

タイプ	物件数	取得価格 (百万円)	比率 (%)
シングル	53	68,711	38.4
スモール・ファミリー	44	69,193	38.7
ファミリー	22	40,983	22.9
合計	119	178,887	100.0

(チ) 運用資産の資本的支出

a. 資本的支出の予定

本投資法人が保有する不動産及び不動産信託受益権に係る信託不動産に関し、第17期（2020年7月期）に計画されている改修等に伴う資本的支出の予定額のうち主要なものは、以下のとおりです。なお、工事予定金額には、結果として、会計上の費用に区分される部分が発生する場合があります。

物件番号	不動産等の名称	所在地	目的	予定期間	工事予定金額（百万円）		
					総額	当期支払額	既支払総額
T-12	KDX川口幸町レジデンス	埼玉県川口市	大規模修繕工事	自 2020年2月 至 2020年7月	87	—	—
T-18	KDXレジデンス芝公園	東京都港区	大規模修繕工事	自 2020年2月 至 2020年7月	52	—	—
T-36	KDXレジデンス雪谷大塚	東京都大田区	大規模修繕工事	自 2020年2月 至 2020年7月	48	—	—
T-39	KDXレジデンス門前仲町	東京都江東区	大規模修繕工事	自 2020年2月 至 2020年7月	45	—	—
T-20	KDXレジデンス高輪	東京都港区	大規模修繕工事	自 2020年2月 至 2020年7月	35	—	—
R-11	KDXレジデンス豊平公園	北海道札幌市	給湯器一斉交換	自 2020年2月 至 2020年7月	5	—	—

b. 期中の資本的支出

当期（2020年1月期）中に資本的支出に該当する工事を行った主要な物件の概要は、以下のとおりです。

当期中の資本的支出はポートフォリオ全体で656百万円であり、修繕費に計上した281百万円と合わせ、合計938百万円の工事を実施しています。

物件番号	不動産等の名称	所在地	目的	期間	資本的支出の金額（百万円）
H-6	天	北海道札幌市	大規模修繕工事	自 2019年04月 至 2019年09月	67
T-24	KDXレジデンス日本橋水天宫	東京都中央区	大規模修繕工事	自 2019年08月 至 2019年12月	66
T-17	KDXレジデンス南麻布	東京都港区	大規模修繕工事	自 2019年08月 至 2019年12月	62
T-49	KDXレジデンス日本橋浜町	東京都中央区	大規模修繕工事	自 2019年09月 至 2020年01月	41
T-16	KDXレジデンス南青山	東京都港区	大規模修繕工事	自 2019年08月 至 2019年12月	30
T-41	KDXレジデンス元浅草	東京都台東区	大規模修繕工事	自 2019年09月 至 2019年12月	27
その他					361
ポートフォリオ全体					656

c. 長期修繕計画のために積立てた金銭

本投資法人は、物件ごとに策定している長期修繕計画に基づき、将来の中長期的な大規模修繕等の資金支払に充当することを目的とした修繕積立金を、期中のキャッシュ・フローの中から以下のとおり積立っています。

（単位：百万円）

営業期間	第12期 自2017年8月1日 至2018年1月31日	第13期 自2018年2月1日 至2018年7月31日	第14期 自2018年8月1日 至2019年1月31日	第15期 自2019年2月1日 至2019年7月31日	第16期 自2019年8月1日 至2020年1月31日
当期首積立金残高	1,295	1,384	732	831	898
当期積立額	263	302	101	71	36
当期積立金取崩額	174	954	2	4	12
次期繰越額	1,384	732	831	898	921

(リ) 主要な投資資産について

本投資法人の投資不動産の各物件につき、第16期における全賃貸事業収入の10%以上を占める物件はありません。

(ヌ) 主要なテナントの概要

①主なテナント

2020年1月31日現在において、賃貸面積がポートフォリオ全体に係る総賃貸面積の10%以上を占めるエンドテナント及びサブ・リース型マスターリース会社(注) (以下、本(ヌ)において、総称して「エンドテナント」といいます。)はありません。

(注) 「サブ・リース型マスターリース会社」とは、エンドテナントとの賃貸借契約における賃料にかかわらず賃貸人に対して固定賃料を支払うこととするマスターリース契約を締結しているマスターリース会社をいいます。

②賃料上位エンドテナント

2020年1月31日現在において、ポートフォリオ全体に対し賃料上位5位を占めるエンドテナントは、以下のとおりです。

エンドテナントの名称	物件名称	賃貸面積 (㎡)	面積比率 (%) (注1)	年間賃料 (千円) (注2)	敷金等 (千円) (注2)	契約満了 予定日
医療法人社団博心会	アネシス寺田町	29,303.90	6.0	非開示	非開示	2036年 3月28日
	ロココリハ					2036年 3月28日
	オラージュ須磨					2036年 3月28日
	カネディアンヒル					2036年 3月28日
	アネシス兵庫					2036年 3月28日
	アルテ石屋川					2048年 8月31日
トラストガーデン株式会社	アクティバ琵琶	39,649.84	8.1	非開示	非開示	2027年 8月28日
株式会社S-FITパートナーズ	KDXレジデンス豊洲	7,841.23	1.6	非開示	非開示	2027年 8月31日
	KDXレジデンス上野毛					2024年 1月31日
株式会社ツクイ	ツクイ・サンシャイン町田	15,553.33	3.2	非開示	非開示	2042年 3月31日 (西館) 2044年 5月31日 (東館)
株式会社ニチイケアパレス	ニチイホーム中野南台	11,547.65	2.4	非開示	非開示	2027年 3月31日
	ニチイホームたまプラーザ					2032年 7月31日

(注1) 「面積比率」は、2020年1月31日現在の各保有資産に係る総賃貸可能面積に対して、当該エンドテナントの賃貸面積が占める割合を、小数第2位を四捨五入して記載しています。

(注2) 「年間賃料」及び「敷金等」については、テナントの承諾が得られていないため開示していません。

③賃貸面積上位エンドテナント

2020年1月31日現在において、ポートフォリオ全体に対し賃貸面積上位5位を占めるエンドテナントは、以下のとおりです。

エンドテナントの名称	物件名称	賃貸面積 (㎡)	面積比率 (%) (注1)	年間賃料 (千円) (注2)	敷金等 (千円) (注2)	契約満了 予定日
トラストガーデン株式会社	アクティバ琵琶	39,649.84	8.1	非開示	非開示	2027年 8月28日
医療法人社団博心会	アネシス寺田町	29,303.90	6.0	非開示	非開示	2036年 3月28日
	ロココリハ					2036年 3月28日
	オラージュ須磨					2036年 3月28日
	カネディアンヒル					2036年 3月28日
	アネシス兵庫					2036年 3月28日
	アルテ石屋川					2048年 8月31日
株式会社ツクイ	ツクイ・サンシャイン町田	15,553.33	3.2	非開示	非開示	2042年 3月31日 (西館) 2044年 5月31日 (東館)
株式会社エヌエムライフ	ジョイステージ八王子	13,812.27	2.8	非開示	非開示	2036年 1月31日
株式会社レオパレス21	レオパレスFlat新栄	11,589.95	2.4	非開示	非開示	2024年 9月30日

(注1) 「面積比率」は、2020年1月31日現在の各保有資産に係る総賃貸可能面積に対して、当該エンドテナントの賃貸面積が占める割合を、小数第2位を四捨五入して記載しています。

(注2) 「年間賃料」及び「敷金等」については、テナントの承諾が得られていないため開示していません。

(注3) 上記エンドテナントのほか、本投資法人の保有資産につき、パス・スルー型マスターリース会社となっている賃貸面積がポートフォリオ全体に係る総賃貸面積の10%以上を占める主要なテナントは、以下のとおりです。

テナント名	業種	物件番号	物件名	賃貸面積 (㎡)	年間賃料 (千円) (※1)	敷金等 (千円) (※2)	契約満了予定日 (※3)
株式会社長谷工 ライブネット	不動産 管理業	T-12	KDX川口幸町レジデンス	2,449.77	92,150	9,307	2021年1月31日
		T-22	KDXレジデンス代官山II	922.10	44,616	8,189	2020年8月6日
		T-26	KDXレジデンス東新宿	4,358.43	211,230	19,372	2020年8月6日
		T-29	KDXレジデンス神楽坂	890.93	47,784	5,637	2020年8月6日
		T-33	KDXレジデンス用賀	987.48	42,468	6,278	2020年8月6日
		T-36	KDXレジデンス雪谷大塚	1,485.18	74,364	8,341	2020年8月6日
		T-38	KDXレジデンス多摩川	1,170.40	54,888	6,153	2020年8月6日
		T-42	KDXレジデンス板橋本町	1,127.58	47,556	5,054	2020年8月6日
		T-47	KDXレジデンス町田	3,832.53	118,992	19,799	2020年8月6日
		T-54	KDXレジデンス大島	2,352.30	122,808	9,963	2020年8月6日
		T-55	KDXレジデンス大山	3,911.75	172,476	20,968	2020年8月6日
		T-59	KDXレジデンス千駄木	3,035.48	119,194	30,947	2021年2月4日
		T-62	KDXレジデンス入谷	1,899.29	76,140	9,175	2021年2月4日
		T-63	KDXレジデンス立川	3,991.88	171,108	15,234	2021年2月4日
		R-2	KDX定禅寺通レジデンス	3,270.99	93,960	9,640	2020年10月31日
		R-7	KDX宝塚レジデンス	4,366.49	107,208	8,554	2020年4月30日
		R-8	KDX清水レジデンス	6,172.17	134,796	10,522	2021年1月31日
		R-13	KDXレジデンス一番町	1,782.41	51,408	7,772	2020年10月31日
		R-15	KDXレジデンス泉中央	2,023.35	41,472	4,791	2020年10月31日
		R-19	KDXレジデンス西大路	2,353.55	65,616	5,443	2020年8月6日
		R-20	KDXレジデンス西院	1,094.81	35,376	1,856	2020年8月6日
		R-21	KDXレジデンス難波	3,335.84	108,717	9,806	2020年8月6日
		R-22	KDXレジデンス難波南	3,682.36	108,832	10,609	2020年8月6日
		R-24	KDXレジデンス茨木I・II	4,625.13	101,376	9,701	2020年8月6日
		R-25	KDXレジデンス豊中南	1,963.80	56,736	3,928	2020年8月6日
		R-26	KDXレジデンス守口	1,942.78	44,808	2,683	2020年8月6日
		R-28	芦屋ロイヤルホームズ	3,675.25	121,356	23,566	2020年8月6日
		R-30	KDXレジデンス天神東II	2,478.60	55,896	5,284	2020年8月6日
		R-32	KDXレジデンス西公園	2,188.04	49,500	5,523	2020年8月6日
		R-33	KDXレジデンス平尾浄水町	1,924.53	50,592	6,020	2020年8月6日
		R-39	KDXレジデンス 大濠ハーバービュータワー	9,333.11	260,150	10,046	2021年2月4日
		R-43	KDXレジデンス西新	4,048.70	91,626	1,141	2020年7月31日
		R-44	セレニテ神戸元町	3,602.59	140,309	12,877	2020年8月1日
R-45	KDXレジデンス夙川ヒルズ	16,254.23	379,512	71,222	2020年8月1日		

(※1) 「年間賃料」には、第16期末（2020年1月31日）現在において、マスターリース会社又は本投資法人若しくは信託受託者とエンドテナントとの間で締結されている賃貸借契約書等に表示された賃料及び共益費（賃貸借契約書上、賃料に駐車場使用料相当分が含まれる場合には、当該駐車場使用料相当分を含みます。）の合計を12倍した金額を、千円未満を切り捨てて記載しています。

(※2) 「敷金等」には、2020年1月31日現在において、マスターリース会社又は本投資法人若しくは信託受託者とエンドテナントとの間で締結されている賃貸借契約等に基づく敷金・保証金等（返還不要な部分がある場合には、当該金額控除後の金額）を、千円未満を切り捨てて記載しています。

(※3) 契約更改の方法については、賃貸借期間満了日の3か月前までに、信託受託者又は借借人のいずれかが相手方に対して書面による意思表示を行わない限り、賃貸借期間は1年間更新されるものとし、その後も同様とします。

(3) 【運用実績】

① 【純資産等の推移】

下記各計算期間末における本投資法人の総資産額、純資産総額及び投資口1口当たりの純資産額の推移は、以下のとおりです。なお、本投資法人の総資産額、純資産総額及び1口当たりの純資産額について、期中では正確に把握できないため、各月末における推移は記載していません。

年月日	総資産額 (百万円)		純資産総額 (百万円)		1口当たり純資産額 (円)	
	(注1)	(注2)	(注1)	(注2)	(注2)	(注3)
第11期計算期間末 (2017年7月31日)	167,316	(165,000)	82,559	(80,243)	118,249	(114,932)
第12期計算期間末 (2018年1月31日)	176,813	(174,389)	82,650	(80,225)	118,379	(114,906)
第13期計算期間末 (2018年7月31日)	213,558	(210,406)	98,745	(95,593)	126,123	(122,097)
第14期計算期間末 (2019年1月31日)	245,103	(241,593)	111,951	(108,440)	128,807	(124,768)
第15期計算期間末 (2019年7月31日)	254,965	(251,278)	118,541	(114,854)	130,630	(126,567)
第16期計算期間末 (2020年1月31日)	256,665	(252,977)	118,500	(114,812)	130,584	(126,520)

(注1) 総資産額及び純資産総額は、帳簿価額を使用しています。

(注2) 括弧内の数値は、分配落後の金額です。

(注3) 2018年2月28日を分割の基準日とし、2018年3月1日を効力発生日として、投資口1口につき2口の割合による投資口の分割を行いました。1口当たり純資産額については、第11期計算期間の期首に分割が行われたと仮定して算出しています。

(本投資証券の取引所価格の推移)

各計算期間の 最高・最低 投資口価格 (注1)	期	第1期	第2期	第3期	第4期	第5期	第6期
	決算年月	2012年7月	2013年1月	2013年7月	2014年1月	2014年7月	2015年1月
	最高(円)	183,000	192,700	234,500	228,200	245,600	387,500
	最低(円)	169,700	164,900	185,500	190,500	204,400	240,000
	期	第7期	第8期	第9期	第10期	第11期	第12期
	決算年月	2015年7月	2016年1月	2016年7月	2017年1月	2017年7月	2018年1月
	最高(円)	372,500	328,000	313,000	319,000	320,500	329,500
	最低(円)	313,500	256,400	264,600	272,400	263,100	274,800
	期	第13期(注2)	第14期	第15期	第16期		
	決算年月	2018年7月	2019年1月	2019年7月	2020年1月		
	最高(円)	172,800	181,000	198,600	225,500		
	最低(円)	148,400	160,500	172,000	191,400		

当期の月別 最高・最低 投資口価格 (注1)	月別	2019年8月	2019年9月	2019年10月	2019年11月	2019年12月	2020年1月
	最高(円)	202,900	213,200	225,500	224,000	213,700	216,700
	最低(円)	191,400	199,800	211,300	200,700	198,000	201,700

(注1) 最高・最低投資口価格は、東京証券取引所不動産投資信託証券市場の終値によります。

(注2) 2018年2月28日を分割の基準日とし、2018年3月1日を効力発生日として、投資口1口につき2口の割合による投資口の分割を行っています。なお、第13期については、2018年2月28日までは分割前の価格で取引されていましたが、同日までの価格についても投資口分割を考慮して調整した後の数値を記載しています。

②【分配の推移】

計算期間	分配総額 (百万円)	1口当たり分配金 (円)
第11期 (自 2017年 2月 1日 至 2017年 7月31日)	2,315	6,633
第12期 (自 2017年 8月 1日 至 2018年 1月31日)	2,424	6,946
第13期 (自 2018年 2月 1日 至 2018年 7月31日)	3,152	4,026
第14期 (自 2018年 8月 1日 至 2019年 1月31日)	3,510	4,039
第15期 (自 2019年 2月 1日 至 2019年 7月31日)	3,687	4,063
第16期 (自 2019年 8月 1日 至 2020年 1月31日)	3,687	4,064

③【自己資本利益率（収益率）の推移】

計算期間	自己資本利益率 (注1)	年換算値 (注2)
第11期 (自 2017年 2月 1日 至 2017年 7月31日)	2.8%	5.7%
第12期 (自 2017年 8月 1日 至 2018年 1月31日)	2.8%	5.6%
第13期 (自 2018年 2月 1日 至 2018年 7月31日)	6.0%	12.0%
第14期 (自 2018年 8月 1日 至 2019年 1月31日)	3.4%	6.8%
第15期 (自 2019年 2月 1日 至 2019年 7月31日)	3.2%	6.5%
第16期 (自 2019年 8月 1日 至 2020年 1月31日)	3.0%	6.0%

(注1) 自己資本利益率＝当期純利益／{(期首純資産額＋期末純資産額)÷2}×100

なお、第13期の当期純利益には負ののれん発生益2,574百万円が含まれています。

(注2) 1年を365日とし、第11期は181日、第12期は184日、第13期は181日、第14期は184日、第15期は181日、第16期は184日として、年換算値を算出しています。

第二部【投資法人の詳細情報】

第1【投資法人の追加情報】

1【投資法人の沿革】

2011年11月10日	設立企画人（ケネディクス・レジデンシャル・パートナーズ株式会社（現 ケネディクス不動産投資顧問株式会社））による投信法第69条第1項に基づく本投資法人の設立に係る届出
2011年11月15日	投信法第166条に基づく本投資法人の設立の登記、本投資法人の成立
2011年11月29日	投信法第188条に基づく本投資法人の登録の申請
2011年12月13日	投信法第187条に基づく内閣総理大臣による登録の実施（登録番号 関東財務局長第76号）
2012年 2月16日	規約の変更
2012年 4月25日	日本国内における公募による新投資口発行
2012年 4月26日	東京証券取引所に上場
2013年10月31日	規約の変更
2015年10月26日	規約の変更
2017年 3月28日	規約の変更
2018年 1月25日	規約の変更
2018年 3月 1日	ジャパン・シニアリビング投資法人を吸収合併、ケネディクス・レジデンシャル・ネクスト投資法人への商号変更、規約の変更
2019年10月30日	規約の変更
2020年 2月 1日	規約の変更

2【役員 の 状 況】

(本書の日付現在)

役職名	氏名	主要略歴 (会社名等当時)		所有投資口数 (口)
執行役員	佐藤 啓介 (注1)	1993年 4月 2002年10月 2006年 5月 2007年10月 2011年11月 2012年 2月 2012年 8月 2013年10月 2016年 3月 2017年 3月 2017年 3月 2018年 3月 2019年 4月 2019年 7月	東急不動産株式会社 J.P. モルガン証券会社 キャピタル・アドバイザーズ株式会社 ラウンドヒル・キャピタルパートナーズ株式会社 ケネディクス株式会社 ケネディクス・リート・マネジメント株式会社 財務企画部長 同社 取締役 投資運用部長 ケネディクス不動産投資顧問株式会社 KRIファンド 本部投資運用部長 同社 レジデンシャル・リート本部 企画部長 同社 取締役 最高業務執行者 (COO) 兼 レジデンシャル・リート本部長 ケネディクス・レジデンシャル投資法人 (現 ケネディクス・レジデンシャル・ネクスト投資法人) (注2) 執行役員 (現任) ケネディクス不動産投資顧問株式会社 取締役最高業務執行者 (COO) 兼 レジデンシャル・リート本部長 兼 レジデンシャル・リート本部資産投資部長 同社 取締役最高業務執行者 (COO) 兼 レジデンシャル・リート本部長 兼 レジデンシャル・リート本部ヘルスケア投資運用部長 同社 取締役最高業務執行者 (COO) 兼レジデンシャル・リート本部長 (現任)	—
執行役員	奥田 かつ枝	1986年 4月 1997年 9月 2000年11月 2006年 4月 2006年 8月 2007年10月 2009年 4月 2011年 9月 2012年11月 2013年 6月 2015年 5月 2015年12月 2017年 6月 2017年11月 2017年11月 2018年 3月 2018年 6月 2018年 7月 2019年 9月	三菱信託銀行株式会社 入社 株式会社緒方不動産鑑定事務所 入所 株式会社緒方不動産鑑定事務所 取締役 (現任) 東京地方裁判所民事調停委員 (現任) 国土審議会土地政策分科会鑑定評価部会専門委員 (現任) 東京都土地利用審査会委員 学校法人明治大学専門職大学院グローバルビジネス研究科兼任講師 (現任) 一般財団法人民間都市開発推進機構メザニン支援事業審査会委員 (現任) イオン・リートマネジメント株式会社投資委員会外部委員 (現任) (注3) 公益社団法人日本不動産鑑定士協会連合会 常務理事 ジャパン・シニアリビング投資法人 執行役員 国土審議会土地政策分科会企画部会専門委員 (現任) ウェルス・マネジメント株式会社 投資委員会外部委員 (現任) 株式会社九段緒方ホールディングス 代表取締役 (現任) 株式会社九段都市鑑定 取締役 ケネディクス・レジデンシャル・ネクスト投資法人 執行役員 (現任) 株式会社セレスポ 社外監査役 (現任) 株式会社九段都市鑑定 代表取締役 (現任) 株式会社オウケイウェイヴ 社外監査役 (現任)	—

役職名	氏名	主要略歴（会社名等当時）		所有投資口数 （口）
監督役員	千葉 理	1987年 4月 2003年 4月 2004年10月 2006年10月 2010年 4月 2011年11月 2016年 6月 2017年 6月 2020年 4月	三菱商事株式会社 最高裁判所司法研修所 弁護士登録（第二東京弁護士会所属） 曙総合法律事務所（現任） 桐蔭横浜大学法科大学院客員教授 桐蔭横浜大学法科大学院准教授（現任） ケネディクス・レジデンシャル投資法人（現 ケネディクス・レジデンシャル・ネクスト投資法人）（注2） 監督役員（現任） 丸善食品工業株式会社 社外監査役（現任） 株式会社イマジカ・ロボット ホールディングス 社外取締役（現任） 第二東京弁護士会 副会長（現任）	—
監督役員	小川 聡	1989年10月 1993年 3月 1998年 1月 1998年 4月 2011年11月 2014年10月 2015年12月 2017年 6月 2018年 9月	中央新光監査法人 公認会計士登録 小川公認会計士事務所設立（現任） 税理士登録 ケネディクス・レジデンシャル投資法人（現 ケネディクス・レジデンシャル・ネクスト投資法人）（注2） 監督役員（現任） 合同会社マーキュリーコンサルティング 代表社員（現任） 大江戸温泉物語株式会社 監査役（現任） 大江戸温泉物語グループ株式会社 監査役 大江戸温泉物語ホテルズ&リゾート株式会社 監査役（現任）	—
監督役員	岩尾 総一郎	1973年 6月 1977年 4月 1981年 2月 1981年 4月 1985年 4月 1992年 7月 2002年 7月 2003年 8月 2006年 1月 2006年 1月 2012年 4月 2015年 5月 2018年 3月 2018年 6月 2018年 9月	医籍登録 学校法人慶應義塾大学助手（医学部衛生学公衆衛生学教室） 学校法人慶應義塾大学講師（医学部衛生学公衆衛生学教室） 学校法人産業医科大学助教授（医学部衛生学教室） 厚生省大臣官房総務課ライフサイエンス室主任科学技術調整官 厚生省 薬務局医療機器開発課長 環境省 自然環境局局長 厚生労働省 医政局局長 世界保健機関（WHO）健康開発総合研究センターセンター長 学校法人慶應義塾大学医学部客員教授 一般財団法人ハンガリー医科大学事務局 理事（現任） ジャパン・シニアリビング投資法人 監督役員 ケネディクス・レジデンシャル・ネクスト投資法人 監督役員（現任） 公益社団法人全国労働衛生団体連合会 理事（現任） 株式会社岩尾コンサルタントオフィス 取締役（現任）	—

(注1) 佐藤啓介は、本資産運用会社の取締役と本投資法人の執行役員を兼務しており、金融商品取引法第31条の4第1項の規定に基づき、2017年4月20日付で金融庁長官に対して届け出ています。

(注2) 会社名等は、原則として当時のものを記載していますが、本投資法人については、就任時の法人名を記載し、括弧書きで本書の日付現在の法人名を付記しています。以下同じです。

(注3) 当該会社はJ-REITであるイオンリート投資法人の資産運用会社ですが、当該J-REITの主要な投資対象は商業施設等であり、本投資法人の主要な投資対象である居住用施設、ヘルスケア施設及び宿泊施設とは重複しません。

3【その他】

(1) 役員の変更

執行役員及び監督役員は、投資主総会の決議によって選任されます（投信法第96条、規約第19条第1項）。ただし、役員が欠けた場合等において、関東財務局長は、必要があると認めるときは、利害関係人の申立てにより、一時役員の職務を行うべき者を選任することができます（投信法第108条第2項、第225条第1項及び第6項）。

執行役員及び監督役員の任期は、選任後2年です（規約第19条第2項本文）。ただし、補欠として又は増員のために選任された執行役員又は監督役員の任期は、前任者又は在任者の残存期間と同一とします（規約第19条第2項ただし書）。また、補欠の執行役員又は監督役員の選任に係る決議が効力を有する期間は、当該決議がなされた投資主総会（当該投資主総会において執行役員又は監督役員が選任されなかった場合には、執行役員又は監督役員が選任された直近の投資主総会）において選任された執行役員又は監督役員の任期が満了する時までとします。ただし、投資主総会の決議によってその期間を短縮することを妨げないものとします（規約第19条第3項）。

執行役員及び監督役員の解任は投資主総会において、発行済投資口の過半数の投資口を有する投資主が出席し、出席した当該投資主の議決権の過半数をもって行います（投信法第104条、第106条）。執行役員又は監督役員の職務の執行に関し不正の行為又は法令若しくは規約に違反する重大な事実があったにもかかわらず、当該役員を解任する旨の議案が投資主総会において否決されたときは、発行済投資口の100分の3以上の口数の投資口を6か月前から引き続き有する投資主は、当該投資主総会の日から30日以内に、訴えをもって当該執行役員又は監督役員の解任を請求することができます（投信法第104条第3項、会社法第854条第1項第2号）。

(2) 規約の変更、事業譲渡又は事業譲受、出資の状況その他の重要事項

① 規約等の重要事項の変更

規約の変更の手続については、後記「第3 管理及び運営 1 資産管理等の概要 (5) その他 ③ 規約の変更に關する手続」をご参照下さい。

なお、本投資法人は、2012年2月16日、2013年10月31日、2015年10月26日、2017年3月28日、2018年1月25日、2018年3月1日、2019年10月30日及び2020年2月1日において、規約の変更を行っています。

② 事業譲渡又は事業譲受

該当事項はありません。

③ 出資の状況その他の重要事項

本投資法人は、2020年2月に新投資口の発行を行いました。かかる新投資口の発行の詳細については、前記「第一部 ファンド情報 第1 ファンドの状況 1 投資法人の概況 (1) 主要な経営指標等の推移 ③ 次期の見通し (へ) 決算後に生じた重要な事実」をご参照下さい。なお、出資の状況については、前記「第一部 ファンド情報 第1 ファンドの状況 1 投資法人の概況 (5) 投資法人の出資総額」をご参照下さい。

(3) 訴訟事件その他投資法人に重要な影響を及ぼすことが予想される事実

本書の日付現在、訴訟事件その他本投資法人に重要な影響を及ぼした事実及び重要な影響を及ぼすことが予想される事実はありません。

第2【手続等】

1【申込（販売）手続等】

該当事項はありません。

2【買戻し手続等】

本投資口は、クローズド・エンド型であり、投資主の請求による投資口の払戻しを行いません（規約第8条第1項）。

本書の日付現在、本投資口は東京証券取引所に上場しており、同金融商品取引所を通じて売買することが可能です。また、金融商品取引所外で本投資口を譲渡することも可能です。なお、本投資法人は、投資主との合意により本投資法人の投資口を有償で取得することができます（規約第8条第2項）。

第3【管理及び運営】

1【資産管理等の概要】

(1)【資産の評価】

① 本投資口の1口当たりの純資産額は、決算期ごとに、以下の算式にて算出します。

$$1口当たり純資産額 = (\text{総資産の資産評価額} - \text{負債総額}) \div \text{発行済投資口の総口数}$$

② 本投資法人の資産評価の方法及び基準は、次のとおり投資対象資産の種類ごとに定めます（規約第35条第1項）。

(イ) 不動産、不動産の賃借権、地上権及び地役権

取得価額から減価償却累計額を控除した価額により評価します。なお、建物及び設備等についての減価償却額の算定方法は定額法によります。ただし、本投資法人が採用する算定方法が合理的な理由により適当ではないと判断する場合でかつ投資者保護上、問題ないと合理的に判断できる場合には、法令に従い他の算定方法に変更することができるものとします。

(ロ) 不動産、不動産の賃借権、地上権又は地役権を信託する信託の受益権

信託財産が上記(イ)に掲げる資産の場合は、上記(イ)に従った評価を行い、金融資産及び負債の場合は一般に公正妥当と認められる企業会計の慣行に従った評価を行った上で、資産の合計額から負債の合計額を控除して当該信託の受益権の持分相当額を算定した価額により評価します。

(ハ) 信託財産を主として不動産、不動産の賃借権、地上権又は地役権に対する投資として運用することを目的とする金銭の信託の受益権

信託財産が上記(イ)に掲げる資産の場合は、上記(イ)に従った評価を行い、金融資産及び負債の場合は一般に公正妥当と認められる企業会計の慣行に従った評価を行った上で、資産の合計額から負債の合計額を控除して当該信託の受益権の持分相当額を算定した価額により評価します。

(ニ) 不動産に関する匿名組合出資持分

匿名組合出資持分の構成資産が上記(イ)乃至(ハ)に掲げる資産の場合は、上記(イ)乃至(ハ)に従った評価を行い、金融資産及び負債の場合は一般に公正妥当と認められる企業会計の慣行に従った評価を行った上で、資産の合計額から負債の合計額を控除して当該匿名組合出資持分の持分相当額を算定した価額により評価します。

(ホ) 信託財産を主として不動産に関する匿名組合出資持分に対する投資として運用することを目的とする金銭の信託の受益権

信託財産である匿名組合出資持分について上記(ニ)に従った評価を行い、金融資産及び負債については一般に公正妥当と認められる企業会計の慣行に従った評価を行った上で、資産の合計額から負債の合計額を控除して当該信託の受益権の持分相当額を算定した価額により評価します。

(ヘ) 有価証券

当該有価証券の市場価格がある場合には、市場価格に基づく価額を用います。市場価格がない場合には、合理的に算定された価額により評価します。

(ト) 金銭債権

取得価額から、貸倒引当金を控除した金額により評価します。ただし、当該金銭債権を債権金額より低い価額又は高い価額で取得した場合において、取得金額と債権金額との差額の性格が金利の調整と認められるときは、償却原価法に基づいて算定された価額から貸倒引当金を控除した金額により評価します。

(チ) 金銭の信託の受益権

投資運用する資産に応じて、上記(ヘ)及び(ト)に定める当該投資資産の評価方法に従い評価を行い、金融資産及び負債の場合には一般に公正妥当と認められる企業会計の慣行に従った評価を行った上で、資産の合計額から負債の合計額を控除して当該信託の受益権の持分相当額を算定した価額により評価します。

(リ) デリバティブ取引に係る権利

a. 金融商品取引所に上場しているデリバティブ取引により生じる債権及び債務

当該金融商品取引所の最終価格（終値をいい、終値がなければ気配値（公表された売り気配の最安値又は買い気配の最高値、それらがともに公表されている場合にはそれらの仲値）をいいます。）に基づき算出した価額により評価します。なお、同日において最終価格がない場合には、同日前直近における最終価格に基づき算出した価額により評価します。

b. 金融商品取引所の相場がない非上場デリバティブ取引により生じる債権及び債務

市場価格に準ずるものとして合理的な方法により算定された価額により評価します。なお、公正な評価額を算定することが極めて困難と認められる場合には、取得価額により評価します。

c. 上記a.及びb.にかかわらず、一般に公正妥当と認められる企業会計の慣行によりヘッジ取引と認められるものについては、ヘッジ会計を適用することができるものとし、更に金融商品に関する会計基準及び金融商品会計に関する実務指針により金利スワップの特例処理の要件を満たす取引については、特例処理を適用することができるものとします。

(ヌ) その他

上記(イ)乃至(リ)に定めがない場合には、投信法、投信協会の評価規則に準じて付されるべき評価額又は一般に公正妥当と認められる企業会計の慣行により付されるべき評価額をもって評価します。

③ 資産運用報告等に価格を記載する目的で、次の各号に掲げる投資対象資産について、上記②と異なる方法で評価する場合には、それぞれ当該各号に掲げる方法により評価するものとします（規約第35条第2項）。

(イ) 不動産、不動産の賃借権及び地上権

原則として、不動産鑑定士による鑑定評価等により求めた評価額により評価します。

(ロ) 不動産、地上権又は不動産の賃借権を信託する信託の受益権及び不動産に関する匿名組合出資持分

信託財産又は匿名組合出資持分の構成資産が上記(イ)に掲げる資産については上記(イ)に従った評価を、金融資産については一般に公正妥当と認められる企業会計の慣行に従った評価をした上で、資産の合計額から負債の合計額を控除して当該信託の受益権の持分相当額又は当該匿名組合出資持分の持分相当額を算定した価額により評価します。

④ 本投資法人の資産評価の基準日は、各決算期とします（規約第35条第3項）。ただし、前記「第一部 ファンド情報 第1 ファンドの状況 2 投資方針 (2) 投資対象 ① 投資対象とする資産の種類 (ロ)」及び同「(ハ)」に定める資産であって、市場価格に基づく価額で評価できる資産については、毎月末とします（規約第35条第3項ただし書）。

⑤ 1口当たりの純資産額については、投資法人の計算書類の注記表に記載されることになっています（投資法人の計算に関する規則（平成18年内閣府令第47号。その後の改正を含みます。）（以下「投資法人の計算に関する規則」といいます。）第58条及び第68条）。投資法人は、各営業期間（毎年2月1日から7月31日まで、及び8月1日から翌年1月31日まで）に係る計算書類（貸借対照表、損益計算書を含みます。）、資産運用報告及び金銭の分配に係る計算書並びにこれらの附属明細書を作成し（投信法第129条）、役員会により承認された場合、遅滞なく投資主に対して承認された旨を通知し、承認済みの計算書類等を会計監査報告とともに投資主に提供します（投信法第131条第2項乃至第5項、投資法人の計算に関する規則第81条）。また、1口当たりの純資産額は、金融商品取引法に基づいて決算期後3か月以内に提出される有価証券報告書にも記載されます。

投資主は、本投資法人のウェブサイトにおいて、計算書類等を閲覧することができます。

⑥ 投資口1口当たりの純資産額についての投資者による照会方法

投資口1口当たりの純資産額については、以下の照会先までお問い合わせ下さい。

(照会先)

ケネディクス不動産投資顧問株式会社

東京都千代田区内幸町二丁目1番6号

電話番号 03-5157-6011

(2) 【保管】

本投資口は、振替投資口であるため、該当事項はありません。ただし、投資主は、保管振替機構が振替機関の指定を取り消された場合若しくは当該指定が効力を失った場合であって保管振替機構の振替業を承継する者が存しないとき、又は本振替投資口が振替機関によって取り扱われなくなったときには、本投資法人に対し、投資証券の券面の発行を請求することができます（振替法第227条第2項）。この場合、投資主は証券会社等と保護預り契約を締結して投資証券の保管を依頼し、又は、投資主自身が直接保管することができます。

(3) 【存続期間】

本投資法人には存続期間の定めはありません。

(4) 【計算期間】

本投資法人の営業期間は、毎年2月1日から7月末日まで、及び8月1日から翌年1月末日までとします（規約第37条）。

(5) 【その他】

① 増減資に関する制限

(イ) 最低純資産額

本投資法人が常時保持する最低限度の純資産額は、5,000万円とします（規約第7条）。

(ロ) 新投資口の発行

本投資法人の発行可能投資口総口数は、1,000万口とします。本投資法人は、発行可能投資口総口数の範囲内において、役員会の承認を得てその発行する投資口を引き受ける者の募集をすることができるものとします。募集投資口（当該募集に応じて当該投資口の引受けの申込みをした者に対して割り当てる投資口をいいます。）1口当たりの払込金額は、執行役員が決定し、本投資法人の保有する資産の内容に照らし公正な金額として役員会が承認する金額とします（規約第5条第1項及び第3項）。

(ハ) 国内における募集

本投資法人の投資口の発行価額の総額のうち、国内において募集される投資口の発行価額の占める割合は、100分の50を超えるものとします（規約第5条第2項）。

② 解散条件

本投資法人における解散事由は、以下のとおりです（投信法第143条）。

(イ) 投資主総会の決議

(ロ) 合併（合併により本投資法人が消滅する場合に限ります。）

(ハ) 破産手続開始の決定

(ニ) 解散を命ずる裁判

(ホ) 投信法第216条に基づく投信法第187条の登録の取消し

③ 規約の変更に関する手続

規約を変更するには、発行済投資口の過半数の投資口を有する投資主が出席した投資主総会において、出席した当該投資主の議決権の3分の2以上に当たる多数をもって可決される必要があります（投信法第93条の2第2項、第140条）。なお、投資主総会における決議の方法については、後記「3 投資主・投資法人債権者の権利 (1) 投資主の権利 ① 投資主総会における議決権」をご参照下さい。

投資主総会において規約の変更に係る議案を付議する旨の役員会決議がなされた場合には、東京証券取引所の定める有価証券上場規程に従ってその旨が開示されるほか、かかる規約の変更が、運用に関する基本方針、投資制限又は分配方針等に関する重要な変更該当する場合には、原則として、金融商品取引法に基づいて本投資法人が遅滞なく提出する臨時報告書により開示されます。また、変更後の規約は、金融商品取引法に基づいて本投資法人が提出する有価証券報告書の添付書類として開示されます。

④ 関係法人との契約の更改等に関する手続

本投資法人と各関係法人との間で締結されている契約における、当該契約の期間、更新、解約、変更等に関する規定は、以下のとおりです。

(イ) 本資産運用会社：ケネディクス不動産投資顧問株式会社

資産運用委託契約

期間	本投資法人が投信法に基づく登録を完了した日に効力を生じ、契約期間は定めのないものとし、す。
更新	該当事項はありません。
解約	<p>i. 本投資法人は、本資産運用会社が投信協会の会員でなくなった場合には、事前に投資主総会の決議を経た上で、本資産運用会社に対して書面による通知を行うことにより直ちに本契約を解約することができます。</p> <p>ii. 本投資法人は、本資産運用会社に対して、6か月前に書面による通知をし、かつ、事前に投資主総会の決議を経た上で、本契約を解約することができます。</p> <p>iii. 本資産運用会社は、本投資法人に対して、6か月前の書面による通知をもって、本契約の解約を申し入れることができるものとし、本投資法人は、当該解約の申入れを受けた場合、直ちに投資主総会を開催して本契約の解約に関する承認を求め、又は、やむを得ない事由がある場合は、内閣総理大臣の許可を求めるものとし、本契約の解約に関し投資主総会の承認が得られた場合又は内閣総理大臣の許可が得られた場合、本投資法人は、当該解約申入れに同意するものとし、本契約は、通知に定められた解約日において終了するものとし、す。</p> <p>iv. 上記i. からiii. の規定にかかわらず、本投資法人は、本資産運用会社が次の各号のいずれかに該当する場合、役員会の決議により、直ちに本契約を解約することができます。</p> <p>(i) 本資産運用会社が職務上の義務に違反し、又は職務を怠った場合（ただし、当該違反が是正可能なものである場合に、本資産運用会社が、本投資法人からの是正を求める催告を受領した日から30営業日以内にこれを是正した場合を除きます。）</p> <p>(ii) 本資産運用会社につき、支払停止、支払不能、破産手続開始、民事再生法上の再生手続開始、会社更生手続開始又は特別清算開始の申立て、重要な財産に対する差押え命令の送達等の事由が発生した場合</p> <p>(iii) 上記(i)及び(ii)に掲げる場合のほか、資産の運用に係る業務を引き続き委託することに堪えない重大な事由がある場合</p> <p>v. 本投資法人は、本資産運用会社が次の(i)から(iii)までのいずれかに該当する場合、本契約を解約します。</p> <p>(i) 金融商品取引法に定める金融商品取引業者（金融商品取引法に定める投資運用業を行う者であり、かつ、宅地建物取引業法第3条第1項の免許及び第50条の2第1項の認可を受けている者に限ります。）でなくなった場合</p> <p>(ii) 投信法第200条各号のいずれかに該当する場合</p> <p>(iii) 解散した場合</p>
変更等	本投資法人及び本資産運用会社の書面による合意に基づき、法令に規定される手続に従って、変更することができます。

(ロ) 一般事務受託者兼資産保管会社：みずほ信託銀行株式会社

一般事務委託契約

期間	本契約締結日から3年間とします。
更新	有効期間の満了予定日の3か月前までに、本投資法人又は一般事務受託者のいずれか一方からその相手方に対して、有効期間の満了予定日をもって本契約を解除する旨の書面による通知がなされなかったときは、本契約の有効期間は自動的に期間満了の日の翌日より更に3年間延長されるものとし、以後も同様とします。なお、かかる契約解除の通知があったときは、現行の有効期間の満了をもって本契約は終了します。
解約	以下のi. からiii. までに掲げる場合には、本契約を解除することができます。 i. 本投資法人及び一般事務受託者が、書面により本契約解除に合意した場合。この場合、本契約は本投資法人及び一般事務受託者が合意して指定した日に終了します。 ii. 本投資法人又は一般事務受託者のいずれか一方が本契約に違反し、本契約の履行に重大な支障を及ぼすと認められるときに、相手方が書面にてその違反を通告してから30日間以内に違反した当事者が同違反を是正しない場合。なお、この場合、本契約は当該30日間の経過後に解除することができます。 iii. 本投資法人又は一般事務受託者のいずれか一方に、解散原因の発生又は破産手続開始、特別清算開始、会社更生手続開始若しくは民事再生手続開始の申立てその他これらに類似する倒産手続開始の申立てがあったとき。又は、本投資法人又は一般事務受託者のいずれか一方が、支払停止、手形交換所における取引停止処分、又は、差押、強制執行若しくは滞納処分を受けたとき。これらの場合、その相手方は本契約を直ちに解除することができます。
変更等	本投資法人及び一般事務受託者は、互いに協議し合意の上、本契約の各条項の定めを変更することができます。変更にあたっては関係法令を遵守するとともに本投資法人の規約との整合性に配慮するものとし、書面をもって行うものとします。一般事務受託者が本契約に定める業務を行うにあたり本投資法人と一般事務受託者との間で別途合意の上で作成する事務規程に定める当該業務の処理方法に不都合が生じるときは、本投資法人及び一般事務受託者は互いに協議し合意の上で、当該事務規程の各条項の定めを変更することができます。

資産保管業務委託契約

期間	本契約締結日から3年間とします。
更新	期間の満了予定日の3か月前までに、本投資法人又は資産保管会社のいずれか一方からその相手方に対して、有効期間の満了予定日をもって本契約を解除する旨の書面による通知がなされなかったときは、本契約の有効期間は自動的に期間満了の日の翌日より更に3年間延長されるものとし、以後も同様とします。なお、かかる契約解除の通知があったときは、現行の有効期間の満了をもって本契約は終了します。
解約	以下のi. からiii. までに掲げる場合には、本契約を解除することができます。 i. 本投資法人及び資産保管会社が、書面により本契約解除に合意した場合。この場合、本契約は本投資法人及び資産保管会社が合意して指定した日に終了します。 ii. 本投資法人又は資産保管会社のいずれか一方が本契約に違反し、本契約の履行に重大な支障を及ぼすと認められるときに、相手方が書面にてその違反を通告してから30日間以内に違反した当事者が同違反を是正しない場合。なお、この場合、本契約は当該30日間の経過後に解除することができます。 iii. 本投資法人又は資産保管会社のいずれか一方に、解散原因の発生又は破産手続開始、特別清算開始、会社更生手続開始若しくは民事再生手続開始の申立てその他これらに類似する倒産手続開始の申立てがあったとき。又は、本投資法人又は資産保管会社のいずれか一方が、支払停止、手形交換所における取引停止処分、又は、差押、強制執行若しくは滞納処分を受けたとき。これらの場合、その相手方は本契約を直ちに解除することができます。
変更等	本投資法人及び資産保管会社は、互いに協議し合意の上、本契約の各条項の定めを変更することができます。変更にあたっては関係法令を遵守するとともに本投資法人の規約との整合性に配慮するものとし、書面をもって行うものとします。資産保管会社が本契約に定める業務を行うにあたり本投資法人と資産保管会社との間で別途合意の上で作成する保管規程又は付随規程に定める当該業務の処理方法に不都合が生じるときは、本投資法人及び資産保管会社は互いに協議し合意の上で、当該保管規程又は付随規程の各条項の定めを変更することができます。

(ハ) 投資主名簿等管理人／投資法人債に関する一般事務受託者：三井住友信託銀行株式会社

投資主名簿等管理人委託契約

期間	2011年11月18日から効力を生じ、期限は定めないものとします。
更新	該当事項はありません。
解約	本契約は、次に掲げる事由によって終了するものとします。 i. 本投資法人及び投資主名簿等管理人の文書による解約の合意。この場合には、本契約は本投資法人及び投資主名簿等管理人の合意によって定めるときに終了します。 ii. 本投資法人又は投資主名簿等管理人のいずれか一方から他方に対する文書による解約の通知。この場合には、本契約はその通知到達の日から3か月以上経過後の日であって当事者間の合意によって定める日に終了します。 iii. 本投資法人又は投資主名簿等管理人のいずれか一方において破産手続開始、民事再生手続開始、会社更生手続開始若しくは特別清算開始の申立てがあったとき又は手形交換所の取引停止処分が生じたときにおける、他方が行う文書による解約の通知。この場合には、本契約はその通知において指定する日に終了します。 iv. 本投資法人又は投資主名簿等管理人のいずれか一方が本契約に違反し、かつその違反が引き続き本契約の履行に重大なる支障を及ぼすと認められた場合における、他方が行う文書による解約の通知。この場合には、本契約はその通知到達の日から2週間経過後に終了します。
変更等	本投資法人及び投資主名簿等管理人間で協議の上、契約内容を変更することができます。

財務及び発行・支払代理契約（第1回投資法人債、第2回投資法人債、第3回投資法人債）

期間	契約期間の定めはありません。
更新	該当事項はありません。
解約	<p>本投資法人又は投資法人債に関する一般事務受託者が、暴力団、暴力団員、暴力団員でなくなった時から5年を経過しない者、暴力団準構成員、暴力団関係企業、総会屋等、社会運動等標ぼうゴロ又は特殊知能暴力集団等、その他これらに準ずる者（以下「暴力団員等」と総称します。）若しくは下記i. (i)から(v)までのいずれかに該当し、若しくは下記ii. (i)から(v)までのいずれかに該当する行為をし、又は下記i.の規定に基づく表明・確約に関して虚偽の申告をしたことが判明し、他の一方が取引を継続することが不適切であると判断した場合には、他の一方は何ら催告をしないうちに本契約を解除することができるものとします。</p> <p>i. 本投資法人及び投資法人債に関する一般事務受託者は、本契約締結日現在、暴力団員等に該当しないこと、及び次の各号のいずれにも該当しないことを表明し、かつ将来にわたっても該当しないことを確約します。</p> <p>(i) 暴力団員等が経営を支配していると認められる関係を有すること</p> <p>(ii) 暴力団員等が経営に実質的に関与していると認められる関係を有すること</p> <p>(iii) 自己、自社若しくは第三者の不正の利益を図る目的又は第三者に損害を加える目的をもってするなど、不当に暴力団員等を利用していると認められる関係を有すること</p> <p>(iv) 暴力団員等に対して資金等を提供し、又は便宜を供与するなどの関与をしていると認められる関係を有すること</p> <p>(v) 役員又は経営に実質的に関与している者が暴力団員等と社会的に非難されるべき関係を有すること</p> <p>ii.</p> <p>(i) 暴力的な要求行為</p> <p>(ii) 法的な責任を超えた不当な要求行為</p> <p>(iii) 取引に関して、脅迫的な言動をし、又は暴力を用いる行為</p> <p>(iv) 風説を流布し、偽計を用い又は威力を用いて相手方の信用を毀損し、又は相手方の業務を妨害する行為</p> <p>(v) その他上記(i)から(iv)までに準ずる行為</p>
変更等	本契約に定められた事項につき変更の必要が生じたときは、その都度本投資法人及び投資法人債に関する一般事務受託者は相互にこれに関する協定をします。

(二) 投資法人債に関する一般事務受託者：株式会社三菱UFJ銀行

財務代理契約（第4回投資法人債、第5回投資法人債、第6回投資法人債）

期間	契約期間の定めはありません。
更新	該当事項はありません。
解約	該当事項はありません。
変更等	本契約に定められた事項につき変更の必要が生じたときは、その都度これに関する協定をします。

(ホ) 本資産運用会社の親会社／物件サポートライン提供会社／商標使用許諾者：ケネディクス株式会社

サポートライン覚書

期間	本覚書締結日（2020年1月6日）から1年間とします。
更新	いずれかの当事者が有効期間満了日の30日前までに他の全覚書当事者に対して期限の更新をしない旨の書面による通知を行わない限り、更に1年間、同一の条件にて自動更新され、以後も同様とします。
解約	該当事項はありません。
変更等	全覚書当事者の書面による合意による場合に限り、変更又は修正することができます。

商標使用許諾契約

期間	本契約の対象となる商標のすべてについて登録取消し、登録無効若しくは更新登録手続きをしないことにより消滅する場合又は本契約が解除される場合を除き、締結日から10年間とします。
更新	有効期間満了日の30日前までにケネディクス株式会社又は本投資法人から本契約を更新しない旨の書面による通知がない場合、本契約は更に10年間同一の条件にて更新されるものとし、以後も同様とします。
解約	ケネディクス株式会社は、本投資法人が本契約に定める義務に違反し、ケネディクス株式会社の催告後30日経過した後も当該違反が是正されない場合、本投資法人に対する書面による通知をもって、本契約を解除することができます。
変更等	該当事項はありません。

(へ) 物件サポートライン提供会社：ケネディクス・インベストメント・パートナーズ株式会社

サポートライン覚書における、契約の期間、更新、解約、変更等に関する規定については、前記「(ホ)本資産運用会社の親会社/物件サポートライン提供会社/商標使用許諾者：ケネディクス株式会社 サポートライン覚書」をご参照下さい。

(ト) サポート会社：株式会社住協ホールディングス

サポート契約

期間	2019年9月1日から2020年8月末日まで
更新	いずれかの当事者から有効期間満了日の3か月前までに他の全契約当事者に対して更新拒絶の意思表示がなされなかった場合は、有効期間満了日の翌日から1年間更新され、以後も同様とします。
解約	<p>当事者のいずれかについて、以下の表明及び保証又は誓約に反する事実が判明した場合、他の当事者は、当該違反をした当事者に対して通知することにより、催告を要することなく直ちに本契約を解除することができます。</p> <p>i. 自ら又はその役員が、暴力団、暴力団関係企業、総会屋若しくはこれらに準ずる者又はその構成員（以下、本（ト）において「反社会的勢力」といいます。）ではないこと</p> <p>ii. 本契約の締結が、反社会的勢力の活動を助長し、又はその運営に資するものでないこと</p> <p>本投資法人の規約の変更等に伴い本契約別紙に記載の投資方針に変更が生じた場合には、本投資法人及び本資産運用会社は、書面によりサポート会社（住協）に遅滞なく通知するものとし、当該通知された内容に従い本契約別紙は当然に変更されたものとみなされるところ、サポート会社（住協）は、当該変更により本契約の継続が適当でないと判断した場合には、当該通知を受けた日から1か月間に限り、当該変更を理由として本契約を解除することができます。</p> <p>本契約当事者は、他の当事者に対し、解約を希望する日の3か月前までに書面により申し出ることにより、本契約を中途解約することができます。</p>
変更等	本契約当事者全員の書面による合意によってのみ、変更又は修正することができます。

(チ) サポート会社：株式会社新生銀行

サポート契約

期間	2020年3月1日から1年間とします。
更新	期間満了予定日の30日前までに、契約当事者のいずれかから他の契約当事者全員に対して文書による申し出がなされなかったときは、期間満了の日の翌日より1年間更新され、その後も同様とします。
解約	<p>契約当事者が、下記 i (i) から (v) のいずれか一つにでも該当し、若しくは自ら又は第三者を利用して下記 ii (i) から (v) のいずれか一つにでも該当する行為をし、又は自らが暴力団、暴力団員、暴力団員でなくなった時から5年を経過しない者、暴力団準構成員、暴力団関係企業、総会屋等、社会運動等標ぼうゴロまたは特殊知能暴力集団等、その他これらに準じる者（以下、本 (チ) において「暴力団員等」と総称します。）に該当しないこと若しくは下記 i (i) から (v) のいずれにも該当しないことの表明・確約に関して虚偽の申告をしたことが判明し、このため、他の契約当事者にとって違反当事者との取引を継続することが不適切である場合には、他の契約当事者は、違反した契約当事者に対する請求により、直ちに本契約を解除することができます。</p> <p>i.</p> <ul style="list-style-type: none"> (i) 暴力団員等が経営を支配していると認められる関係を有すること (ii) 暴力団員等が経営に実質的に関与していると認められる関係を有すること (iii) 自己、自社若しくは第三者の不正の利益を図る目的又は第三者に損害を加える目的をもってするなど、不当に暴力団員等を利用してしていると認められる関係を有すること (iv) 暴力団員等に対して資金等を提供し、又は便宜を供与するなどの関与をしていると認められる関係を有すること (v) 役員又は経営に実質的に関与している者が暴力団員等と社会的に非難されるべき関係を有すること <p>ii.</p> <ul style="list-style-type: none"> (i) 暴力的な要求行為 (ii) 法的な責任を超えた不当な要求行為 (iii) 取引に関して、脅迫的な言動をし、又は暴力を用いる行為 (iv) 風説を流布し、偽計を用い又は威力を用いて他の当事者の信用を毀損し、又は他の当事者の業務を妨害する行為 (v) その他上記(i)から(iv)に準ずる行為
変更等	契約当事者全員の書面による合意によってのみ、変更又は修正することができます。

(リ) サポート会社：株式会社長谷工コーポレーション

サポート契約

期間	2020年3月1日から1年間とします。
更新	期間満了予定日の30日前までに、契約当事者のいずれかから他の契約当事者全員に対して文書による申し出がなされなかったときは、期間満了の日の翌日より1年間更新され、その後も同様とします。
解約	<p>契約当事者のいずれかについて、以下の表明及び保証又は誓約に反する事実が判明した場合、他の契約当事者は、当該違反をした契約当事者に対して通知することにより、催告を要することなく直ちに本契約を解除することができます。</p> <p>i. 自ら又はその役員が、暴力団、暴力団関係企業、総会屋若しくはこれらに準ずる者又はその構成員（以下、本 (リ) において「反社会的勢力」といいます。）ではないこと</p> <p>ii. 本契約の締結が、反社会的勢力の活動を助長し、又はその運営に資するものでないこと</p>
変更等	契約当事者全員の書面による合意によってのみ、変更又は修正することができます。

(ヌ) サポート会社：三菱UFJ信託銀行株式会社

サポート契約

期間	2020年3月1日から1年間とします。
更新	期間満了予定日の30日前までに、契約当事者のいずれかから他の契約当事者全員に対して文書による申し出がなされなかったときは、期間満了の日の翌日より1年間更新され、その後も同様とします。
解約	<p>契約当事者が、下記 i (i) から (v) のいずれか一つにでも該当し、若しくは自ら又は第三者を利用して下記 ii (i) から (v) のいずれか一つにでも該当する行為をし、又は自らが暴力団、暴力団員、暴力団員でなくなった時から5年を経過しない者、暴力団準構成員、暴力団関係企業、総会屋等、社会運動等標ぼうゴロまたは特殊知能暴力集団等、その他これらに準じる者（以下、本(ヌ)において「暴力団員等」と総称します。）に該当しないこと若しくは下記 i (i) から (v) のいずれにも該当しないことの表明・確約に関して虚偽の申告をしたことが判明し、このため、他の契約当事者にとって違反当事者との取引を継続することが不適切である場合には、他の契約当事者は、違反した契約当事者に対する請求により、直ちに本契約を解除することができます。</p> <p>i.</p> <ul style="list-style-type: none"> (i) 暴力団員等が経営を支配していると認められる関係を有すること (ii) 暴力団員等が経営に実質的に関与していると認められる関係を有すること (iii) 自己、自社若しくは第三者の不正の利益を図る目的又は第三者に損害を加える目的をもってするなど、不当に暴力団員等を利用していると認められる関係を有すること (iv) 暴力団員等に対して資金等を提供し、又は便宜を供与するなどの関与をしていると認められる関係を有すること (v) 役員又は経営に実質的に関与している者が暴力団員等と社会的に非難されるべき関係を有すること <p>ii.</p> <ul style="list-style-type: none"> (i) 暴力的な要求行為 (ii) 法的な責任を超えた不当な要求行為 (iii) 取引に関して、脅迫的な言動をし、又は暴力を用いる行為 (iv) 風説を流布し、偽計を用い又は威力を用いて他の当事者の信用を毀損し、又は他の当事者の業務を妨害する行為 (v) その他上記(i)から(iv)に準ずる行為
変更等	契約当事者全員の書面による合意によってのみ、変更又は修正することができます。

(ル) 関係法人との契約の変更に関する開示の方法

関係法人との契約が変更された場合には、東京証券取引所の有価証券上場規程に従って開示される場合があるほか、かかる契約の変更が、主要な関係法人の異動の決定若しくは異動又は運用に関する基本方針、投資制限若しくは分配方針等に関する重要な変更に該当する場合には、原則として、金融商品取引法に基づいて遅滞なく提出する臨時報告書により開示されます。

⑤ 会計監査人：EY新日本有限責任監査法人

本投資法人は、EY新日本有限責任監査法人を会計監査人とします。

会計監査人は、投資主総会の決議によって選任します（規約第26条）。会計監査人の任期は、就任後1年経過後に最初に迎える決算期後に開催される最初の投資主総会の終結の時までとします。会計監査人は、上記の投資主総会において別段の決議がされなかったときは、当該投資主総会において再任されたものとみなします（規約第27条）。

⑥ 公告の方法

本投資法人の公告は、日本経済新聞に掲載する方法により行います（規約第4条）。

2【利害関係人との取引制限】

(1) 法令に基づく制限

① 利益相反取引の制限

資産運用会社が登録投資法人の委託を受けて当該登録投資法人の資産の運用を行う場合において、当該登録投資法人と当該資産運用会社の利害関係人等との間で(i)有価証券の取得若しくは譲渡、(ii)有価証券の貸借、(iii)不動産の取得若しくは譲渡又は(iv)不動産の貸借が行われることとなるとき（当該登録投資法人の資産に及ぼす影響が軽微なものとして内閣府令で定めるものを除きます。）は、当該資産運用会社は、予め、当該登録投資法人の同意を得なければならないものとされており、執行役員は、かかる同意を与えるためには、役員会の承認を受けなければならないものとされています（投信法第201条の2）。

また、資産運用会社は、法令の定めるところにより、自己やその親法人等又は子法人等が関与する以下の行為を禁止されています（金融商品取引法第42条の2第1号、第44条の3第1項、投信法第223条の3第3項、投信法施行令第130条第2項）。ここで、「親法人等」とは、金融商品取引業者の総株主等の議決権の過半数を保有していることその他の当該金融商品取引業者と密接な関係を有する法人その他の団体として政令で定める要件に該当する者（金融商品取引法第31条の4第3項）、「子法人等」とは、金融商品取引業者が総株主等の議決権の過半数を保有していることその他の当該金融商品取引業者と密接な関係を有する法人その他の団体として政令で定める要件に該当する者をいいます（金融商品取引法第31条の4第4項）。

(イ) 資産運用会社が自己又はその取締役若しくは執行役との間における取引を行うことを内容とした運用を行うこと（金融商品取引法第42条の2第1号）又は資産運用会社が自己の監査役、役員に類する役職にある者又は使用人との間における取引を行うことを内容とした運用を行うこと（金融商品取引業等に関する内閣府令（平成19年内閣府令第52号。その後の改正を含みます。）（以下「業府令」といいます。）第130条第1項第1号）。ただし、業府令に定めるものを除きます。

(ロ) 通常の実行の条件と異なる条件であって取引の公正を害するおそれのある条件で、資産運用会社の親法人等又は子法人等と有価証券の売買その他の取引、店頭デリバティブ取引又は対象資産の売買その他の取引を行うこと（金融商品取引法第44条の3第1項第1号、投信法第223条の3第3項、投信法施行令第130条第2項）。

(ハ) 資産運用会社との間で金融商品取引契約（金融商品取引法第34条に規定する金融商品取引契約をいいます。）を締結することを条件としてその親法人等又は子法人等がその顧客に対して信用を供与していることを知りながら、当該顧客との間で当該契約を締結すること（金融商品取引法第44条の3第1項第2号、投信法第223条の3第3項）。

(ニ) 資産運用会社の親法人等又は子法人等の利益を図るため、その行う投資運用業に関して運用の方針、運用財産の額又は市場の状況に照らして不必要な取引を行うことを内容とした運用を行うこと（金融商品取引法第44条の3第1項第3号、投信法第223条の3第3項）。

(ホ) 上記(ロ)から(ニ)までに掲げるもののほか、資産運用会社の親法人等又は子法人等が関与する行為であって投資者の保護に欠け、若しくは取引の公正を害し、又は金融商品取引業の信用を失墜させるおそれのあるものとして内閣府令に定める行為（金融商品取引法第44条の3第1項第4号、業府令第153条、投信法第223条の3第3項、投信法施行規則第267条）。

② 利益相反のおそれがある場合の書面の交付

資産運用会社は、資産の運用を行う投資法人と自己又はその取締役若しくは執行役、資産の運用を行う他の投資法人、運用の指図を行う投資信託財産、利害関係人等その他の投信法施行令で定める者との間における特定資産（投信法に定める指定資産及び投信法施行規則で定めるものを除きます。以下、本「② 利益相反のおそれがある場合の書面の交付」において同じです。）の売買その他の投信法施行令で定める取引が行われたときは、投信法施行規則で定めるところにより、当該取引に係る事項を記載した書面を当該投資法人、資産の運用を行う他の投資法人（当該特定資産と同種の資産を投資の対象とするものに限りません。）その他投信法施行令で定める者に対して交付しなければなりません（投信法第203条第2項）。ただし、資産運用会社は、かかる書面の交付に代えて投信法施行令に定めるところにより、当該資産の運用を行う投資法人、資産の運用を行う他の投資法人（当該特定資産と同種の資産を投資の対象とするものに限りません。）その他投信法施行令で定める者の承諾を得て、当該書面に記載すべき事項を電子情報処理組織を使用する方法その他の情報通信の技術を利用する方法であって投信法施行規則に定めるものにより提供することができます（投信法第203条第4項、第5条第2項）。

③ 資産の運用の制限

登録投資法人は、a. その執行役員又は監督役員、b. その資産運用会社、c. その執行役員又は監督役員の親族（配偶者並びに二親等以内の血族及び姻族に限ります。）、d. 当該資産運用会社の取締役、会計参与（会計参与が法人であるときは、その職務を行うべき社員を含みます。）、監査役若しくは執行役若しくはこれらに類する役職にある者又は使用人との間において次に掲げる行為（投資主の保護に欠けるおそれが少ないと認められる行為として投信法施行令で定める行為を除きます。）を行ってはなりません（投信法第195条、第193条、投信法施行令第116条、第117条及び第118条）。

- a. 有価証券の取得又は譲渡
- b. 有価証券の貸借
- c. 不動産の取得又は譲渡
- d. 不動産の貸借
- e. 次に掲げる取引以外の特定資産に係る取引（ただし、資産運用会社に、宅地又は建物の売買又は貸借の代理又は媒介を行わせること等は認められています。）
 - i. 宅地の造成又は建物の建築を自ら行うことに係る取引
 - ii. 商品の生産、製造、加工その他これらに類するものとして内閣府令で定める行為を自ら行うことに係る取引
 - iii. 再生可能エネルギー発電設備の製造、設置その他これらに類するものとして内閣府令で定める行為を自ら行うことに係る取引

④ 特定資産の価格等の調査

資産運用会社は、特定資産（土地若しくは建物又はこれらに関する権利若しくは資産であって投信法施行令で定めるものに限り、以下、本「④ 特定資産の価格等の調査」において「不動産等の資産」といいます。）の取得又は譲渡が行われたときは、当該特定資産に係る不動産の鑑定評価を、不動産鑑定士であって利害関係人等でないものに行わせなければならないものとされています（ただし、当該取得又は譲渡に先立って当該鑑定評価を行わせている場合は、この限りではありません。）。

また、資産運用会社は、不動産等の資産以外の特定資産（指定資産を除きます。）の取得又は譲渡等の行為が行われたときは、投資法人、その資産運用会社（その利害関係人等を含みます。）及びその資産保管会社以外の者であって政令で定めるものに当該特定資産の価格等の調査を行わせなければならないものとされています（ただし、当該行為に先立って当該調査を行わせている場合は、この限りではありません。）。

(2) レジデンシャル・リート本部利害関係取引規程

本資産運用会社は、本投資法人の資産運用業務に関する取引を行う上で、自己又は利害関係者との取引に係る規程（以下「レジデンシャル・リート本部利害関係取引規程」といいます。）を大要以下のとおり定めています。

① 法令の遵守

本資産運用会社は、利害関係者又は本資産運用会社と本投資法人との間において、本投資法人の利益を害する取引又は不必要な取引を行ってはなりません。利害関係者又は本資産運用会社と本投資法人との間で取引を行う場合には、金融商品取引法、投信法、投信法施行令、投信法施行規則、宅地建物取引業法及びレジデンシャル・リート本部利害関係取引規程の定めを遵守するものとします。

② 利害関係者

利害関係者とは次の者をいいます。

- (イ) 投信法及び投信法施行令に定める利害関係人等及びその役員
- (ロ) 本資産運用会社が資産運用委託契約を締結している本投資法人以外の投資法人
- (ハ) 上記(イ)又は(ロ)に該当する者が過半の出資、匿名組合出資又は優先出資を行っている特別目的会社
- (ニ) 上記(イ)又は(ロ)に該当する者にアセットマネジメント業務を委託している法人

③ 利害関係者との取引

レジデンシャル・リート本部利害関係取引規程には、利害関係者又は本資産運用会社と本投資法人との取引について以下のとおり取引条件が規定されています。取引条件の検証に当たっては、法令や諸規則に定める基準を遵守した上で、通常と同様の取引と比較して本投資法人に不利益となることのないよう、コンプライアンス委員会において十分な検証を行うこととします。

(イ) 不動産等の取得

- a. 本投資法人が利害関係者又は本資産運用会社から不動産、不動産の賃借権、地上権若しくは地役権又は不動産、不動産の賃借権、地上権若しくは地役権を信託する信託受益権（以下、本「(2) レジデンシャル・リート本部利害関係取引規程」において「不動産等」といいます。）を取得する場合は、利害関係者でない不動産鑑定士（法人を含むものとします。以下同じです。）が鑑定した鑑定評価額（以下「第三者鑑定評価額」といいます。）を超えて取得してはなりません。ただし、第三者鑑定評価額は、物件の本体価格であり、税金、取得費用、信託設定に要する費用、信託勘定内の積立金、信託収益、固定資産税等の期間按分精算額等を含みません。
- b. 上記a.にかかわらず、サポートライン覚書に定めるウェアハウジングの活用により、(i)ケネディクス株式会社若しくは同社が全額出資する法人、又は(ii)KIPがアセットマネジメント業務を受託するウェアハウジングファンドから本投資法人が不動産等を取得する場合は、当該ウェアハウジングに係る費用を上記a.の第三者鑑定評価額に加えて取得することができるものとします。
- c. 本資産運用会社が資産運用委託契約を締結している本投資法人以外の投資法人からの不動産等の取得については、原則としてこれを行いません。
- d. 本投資法人が利害関係者又は本資産運用会社から不動産等以外の資産（不動産に関する匿名組合出資持分又は不動産対応証券を除きます。）を取得する場合、時価を把握することができるものは時価とし、それ以外は上記a.に準じた扱いとします。
- e. 本投資法人が利害関係者又は本資産運用会社から上記a.からd.までにに基づき不動産等の取得を決定した場合は、速やかに開示するものとします。

(ロ) 不動産等の譲渡

- a. 本投資法人が利害関係者又は本資産運用会社へ不動産等を譲渡する場合は、第三者鑑定評価額未滿で譲渡してはなりません。ただし、第三者鑑定評価額は、物件の本体価格であり、税金、売却費用、信託設定に要した費用、信託勘定内の積立金、信託収益、固定資産税等の期間按分精算額等を含みません。
- b. 本資産運用会社が資産運用委託契約を締結している本投資法人以外の投資法人に対する不動産等の譲渡については、原則としてこれを行いません。
- c. 本投資法人が利害関係者又は本資産運用会社へ不動産等以外の資産を譲渡する場合、時価を把握することができるものは時価とし、それ以外は上記a.に準じた扱いとします。
- d. 本投資法人が利害関係者又は本資産運用会社に対して上記a.からc.までにに基づき不動産等の譲渡を決定した場合は、速やかに開示するものとします。

(ハ) 不動産（文脈に応じて信託受益権の裏付けたる不動産を含みます。）の貸借

- a. 本投資法人が利害関係者又は本資産運用会社へ不動産を貸借する場合は、市場価格、周辺相場等を調査し、利害関係者でない第三者の意見書等を参考の上、適正と判断される条件で貸借しなければなりません。
- b. 本資産運用会社が資産運用委託契約を締結している本投資法人以外の投資法人に対する不動産の貸借については、原則としてこれを行いません。
- c. 本投資法人が利害関係者又は本資産運用会社に対して上記a.及びb.に基づき貸借を決定した場合は、速やかに開示するものとします。

- (ニ) 不動産等の取得及び譲渡並びに貸借の媒介業務の委託
- a. 本投資法人が利害関係者へ不動産等の取得又は譲渡の媒介並びに貸借の媒介業務を委託する場合は、宅地建物取引業法に規定する報酬の範囲内とし、売買価格又は賃料の水準、媒介の難易度等を勘案して決定します。
 - b. 本投資法人が利害関係者又は本資産運用会社に対して上記a. に基づき媒介業務の委託を決定した場合は、速やかに開示するものとします。
- (ホ) 不動産管理業務等の委託
- a. 本投資法人が利害関係者又は本資産運用会社へ不動産管理業務等を委託する場合は、実績や管理の効率性等を検討し、役務内容、業務総量、委託料の市場水準等も勘案した上で、適正と判断される条件に基づき委託します。
 - b. 本投資法人が取得する物件について、利害関係者が既に不動産管理業務等を行っている場合は、取得後の不動産管理業務等は当該利害関係者に委託することとしますが、委託料の決定については上記a. に準ずるものとします。
 - c. 本資産運用会社が資産運用委託契約を締結している本投資法人以外の投資法人に対する不動産管理業務等の委託については、原則としてこれを行いません。
 - d. 本投資法人が利害関係者又は本資産運用会社に対して上記a. からc. までに基づき不動産管理業務等の委託を決定した場合は、速やかに開示するものとします。
- (ヘ) 工事等の発注（ただし、1件当たり1,000万円未満のものを除きます。）
- a. 本投資法人が利害関係者又は本資産運用会社へ工事等を発注する場合は、第三者の見積り価格及び内容等を比較検討した上で、適正と判断される条件で工事等の発注を行うものとします。
 - b. 本投資法人が利害関係者又は本資産運用会社に対して上記a. に基づき工事等の発注を行う場合は、工事別に期ごと開示するものとします。
- (ト) 匿名組合出資持分等への投資
- a. 本投資法人が不動産に関する匿名組合出資持分又は不動産対応証券への投資を行う場合で、以下のいずれかに該当する場合は、匿名組合の営業者又は不動産対応証券の発行主体（以下、総称して「出資先」といいます。）が不動産等を取得する価格が第三者鑑定評価額以下でなければ、これに投資してはなりません。
 - (i) 出資先が利害関係者に該当する場合
 - (ii) 出資先が利害関係者から不動産等を取得する場合ただし、取得価格又は第三者鑑定評価額は物件の本体価格であり、税金、取得費用、信託設定に要する費用、信託勘定内の積立金、信託収益、固定資産税等の期間按分精算額等を含みません。
 - b. 出資先が複数の不動産等を取得する場合は、その取得価格の合計額と第三者鑑定評価額の合計額をもって上記a. の判断を行います。
 - c. 本投資法人が上記a. に基づき匿名組合出資持分又は不動産対応証券への投資を行うことを決定した場合は、速やかに開示するものとします。
- (チ) 有価証券の取得、譲渡又は貸借
- 利害関係者との間で有価証券を取得、譲渡又は貸借する場合（上記(イ)から(ハ)まで及び(ト)に定める取引を除きます。）は、上記(イ)から(ハ)まで及び(ト)に準ずるものとします。

④ 利害関係者との取引に関する手続

利害関係者又は本資産運用会社と本投資法人との間で取引を行う場合は、前記「① 法令の遵守」に記載の法令を遵守する他、社内規程の定めに従い、当該取引内容につき以下の手続を経るものとします。

(イ) 前記「③ 利害関係者との取引」(イ)から(ハ)まで及び(ヘ)から(チ)までに該当する取引

- a. レジデンシャル・リート本部による起案後、コンプライアンス・オフィサーにより審査され、問題点がないと判断された場合、コンプライアンス委員会に上程されます。
- b. コンプライアンス委員会において審議され、承認の決議がなされた場合、KDR運用委員会に上程されるものとします。なお、コンプライアンス・オフィサーは、KDR運用委員会における審議に当たり、コンプライアンス委員会の審議の内容及び経過についてKDR運用委員会に報告するものとします。
- c. KDR運用委員会において審議され、承認の決議がなされた場合、本投資法人役員会に審議を求めるものとし、その承認の決議及び当該決議に基づく本投資法人の執行役員の同意を受けるものとします。ただし、当該取引が、投信法施行規則第245条の2に定める取引等に該当する場合（ただし、当該取引が不動産等の取得の場合には、前所有者による不動産等保有期間が1年を下回る場合を除きます。）には、本投資法人役員会の承認の決議及び当該決議に基づく本投資法人の執行役員の同意を要さず、KDR運用委員会の承認の決議をもって、当該取引を行うものとします。
- d. 本投資法人役員会において審議され、承認の決議及び当該決議に基づく本投資法人の執行役員の同意がなされた場合、当該取引を行うものとします。
- e. コンプライアンス・オフィサーは、本投資法人役員会にて当該取引について承認の決議がなされ、かつ、当該決議に基づく本投資法人の執行役員の同意がなされた場合、又は上記c. ただし書に基づき、当該取引を行う場合には、その概要を取締役に報告します。

(ロ) 前記「③ 利害関係者との取引」(ニ)及び(ホ)に該当する取引

- a. レジデンシャル・リート本部による起案後、コンプライアンス・オフィサーにより審査され、問題点がないと判断された場合、コンプライアンス委員会に上程されます。
- b. コンプライアンス委員会において審議され、承認の決議がなされた場合、KDR運用委員会に上程されるものとします。なお、コンプライアンス・オフィサーは、KDR運用委員会における審議に当たり、コンプライアンス委員会の審議の内容及び経過についてKDR運用委員会に報告するものとします。
- c. KDR運用委員会において審議され、承認の決議がなされた場合、当該取引を行うものとします。
- d. コンプライアンス・オフィサーは、KDR運用委員会にて当該取引について承認の決議がなされた場合には、その概要を取締役に報告します。

⑤ 本投資法人への報告

本資産運用会社の指図に基づき、本投資法人が本資産運用会社又は本資産運用会社の取締役若しくは執行役、本資産運用会社が資産の運用を行う他の投資法人、利害関係人等その他の投信法施行令で定める者との間において特定資産の売買その他の投信法施行令で定める取引を行ったときは、本資産運用会社は、投信法施行規則の定めに従い、当該取引に係る事項を記載した書面を、本投資法人、本資産運用会社が資産の運用を行う他の投資法人（当該特定資産と同種の資産を投資の対象とするものに限り、）及びその他投信法施行令で定める者に対して交付するものとします。

(3) 利害関係人等(注1)との取引状況

① 取引状況

該当事項はありません。

② 支払手数料等の金額

区分	支払手数料等 総額 (A)	利害関係人等との取引内訳		総額に 対する 割合 (B)/(A)
		支払先	支払金額 (B)	
支払賃料	26百万円	合同会社KRF17	1百万円	6.2%

(注1) 利害関係人等とは、投信法施行令第123条及び投信協会の投資信託及び投資法人に係る運用報告書等に関する規則第26条第27号に規定される本投資法人と資産運用委託契約を締結している資産運用会社の利害関係人等をいいます。

(注2) 上記記載の支払手数料等以外に、当期中に利害関係人等へ発注した修繕工事等の支払額は以下のとおりです。

ケネディクス・エンジニアリング株式会社 資本的支出工事38百万円、修繕工事2百万円

3【投資主・投資法人債権者の権利】

(1) 投資主の権利

① 投資主総会における議決権

(イ) 本投資法人の投資主は、保有する投資口数に応じ、投資主総会における議決権を有しています（投信法第77条第2項第3号、第94条第1項、会社法第308条第1項本文）。投資主総会において決議される事項は、以下のとおりです。

- a. 執行役員、監督役員及び会計監査人の選任（ただし、設立の際選任されたものとみなされる者の選任を除きます。）及び解任（投信法第96条、第104条、第106条）
- b. 資産運用会社との資産運用委託契約の締結及び解約の承認又は同意（投信法第198条第2項、第205条、第206条第1項）
- c. 投資口の併合（投信法第81条の2第2項、会社法第180条第2項（第3号及び第4号を除きます。））
- d. 投資法人の解散（投信法第143条第3号）
- e. 規約の変更（投信法第140条）
- f. その他投信法又は本投資法人の規約で定める事項（投信法第89条）

(ロ) 投資主の有する議決権の権利行使の手続は、以下のとおりです。

- a. 投資主総会の決議は、法令又は規約に別段の定めがある場合を除き、出席した投資主の議決権の過半数をもって行います（規約第11条）。
- b. 投資主は、本投資法人の議決権を有する他の投資主1名を代理人として、議決権を行使することができます（規約第12条第1項）。ただし、当該投資主又は代理人は、投資主総会ごとにその代理権を証明する書面を予め本投資法人に提出しなければなりません（投信法第94条第1項、会社法第310条第1項及び第2項、規約第12条第2項）。
- c. 書面による議決権の行使は、投資主が議決権を行使するための書面（以下「議決権行使書面」といいます。）に必要な事項を記載し、法令で定める時まで当該記載をした議決権行使書面を本投資法人に提出して行います（投信法第90条の2第2項、第92条第1項、規約第13条第1項）。
- d. 書面によって行使した議決権の数は、出席した投資主の議決権の数に算入します（投信法第92条第2項、規約第13条第2項）。
- e. 電磁的方法による議決権の行使は、法令で定めるところにより、本投資法人の承諾を得て、法令で定める時まで議決権行使書面に記載すべき事項を、電磁的方法により本投資法人に提供して行います（投信法第92条の2第1項、規約第14条第1項）。
- f. 電磁的方法によって行使した議決権の数は、出席した投資主の議決権の数に算入します（投信法第92条の2第3項、規約第14条第2項）。
- g. 投資主が投資主総会に出席せず、かつ、議決権を行使しないときは、当該投資主は、その投資主総会に提出された議案（複数の議案が提出された場合において、これらのうちに相反する趣旨の議案があるときは、当該議案のいずれをも除きます。）について賛成するものとみなします（投信法第93条第1項、規約第15条第1項）。
- h. 上記g.の定めに基づき議案に賛成するものとみなした投資主の有する議決権の数は、出席した投資主の議決権の数に算入します（投信法第93条第3項、規約第15条第2項）。
- i. 決算期から3か月以内の日を投資主総会の日とする投資主総会を開催する場合、本投資法人は、直前の決算期の最終の投資主名簿に記載又は記録された投資主をもって、その招集に係る投資主総会において権利を行使することのできる投資主とします。

また、上記の定めにかかわらず、本投資法人は、必要があるときは、役員会の決議を経て法令に従い予め公告し、一定の日における最終の投資主名簿に記載又は記録された投資主又は登録投資口質権者をもって、その権利を行使すべき者として行うことができます（投信法第77条の3第2項、規約第16条第1項、第2項）。

② その他の共益権

(イ) 代表訴訟提起権（投信法第204条第3項、第116条、第119条第3項、会社法第847条（第2項を除きます。））

6か月前から引き続き投資口を有する投資主は、本投資法人に対し、書面その他投信法施行規則で定める方法により、資産運用会社、執行役員、監督役員若しくは会計監査人、又は一般事務受託者の責任を追及する訴えの提起を請求することができ、本投資法人が請求の日から60日以内に訴えを提起しないときは、当該請求をした投資主は、本投資法人のために訴えを提起することができます。

(ロ) 投資主総会決議取消訴権等（投信法第94条第2項、会社法第830条、第831条）

投資主は、投資主総会の招集の手續又は決議の方法が法令若しくは規約に違反し、若しくは著しく不公正なとき、決議の内容が規約に違反するとき、又は決議について特別の利害関係を有する者が議決権を行使したことによって著しく不当な決議がされたときには、決議の日から3か月以内に、訴えをもって当該決議の取消しを請求することができます。また、投資主総会の決議が存在しない場合又は決議の内容が法令に違反する場合には、それぞれ投資主総会の決議が存在しないこと又は無効であることの確認を訴えをもって請求することができます。

(ハ) 執行役員等の違法行為差止請求権（投信法第109条第5項、第153条の3第2項、会社法第360条第1項）

6か月前から引き続き投資口を有する投資主は、執行役員が本投資法人の目的の範囲外の行為その他法令若しくは規約に違反する行為をし、又はこれらの行為をするおそれがある場合において、当該行為によって本投資法人に回復することができない損害が生ずるおそれがあるときは、当該執行役員に対し、その行為をやめることを請求することができます。本投資法人が清算手續に入った場合には清算執行人に対しても同様です。

(ニ) 新投資口発行の差止請求権（投信法第84条第1項、会社法第210条）

投資主は、新投資口の発行が法令若しくは規約に違反する場合又は著しく不公正な方法により行われる場合において、投資主が不利益を受けるおそれがあるときは、本投資法人に対し、新投資口の発行をやめることを請求することができます。

(ホ) 新投資口及び新投資口予約権発行無効訴権（投信法第84条第2項、第88条の23第1項、会社法第828条第1項第2号、第4号、第2項第2号、第4号）

投資主は、新投資口及び新投資口予約権の発行について重大な法令・規約違反があった場合には、新投資口及び新投資口予約権の発行の効力が生じた日から6か月以内に、本投資法人に対して新投資口及び新投資口予約権発行無効の訴えを提起することができます。

(ヘ) 合併無効訴権（投信法第150条、会社法第828条第1項第7号、第8号、第2項第7号、第8号）

投資主は、合併手續に重大な瑕疵があった場合等には、合併の効力が生じた日から6か月以内に、合併無効の訴えを提起することができます。

(ト) 投資主提案権（投信法第94条第1項、会社法第303条第2項、第305条第1項）

発行済投資口の100分の1以上の口数の投資口を6か月前から引き続き有する投資主は、執行役員に対し投資主総会の日の8週間前までに、一定の事項を投資主総会の目的とすることを請求することができ、また、投資主総会の目的である事項につき当該投資主が提出しようとする議案の要領を招集通知に記載又は記録することを請求することができます。

(チ) 投資主総会招集権（投信法第90条第3項、会社法第297条第1項、第4項）

発行済投資口の100分の3以上の口数の投資口を6か月前から引き続き有する投資主は、執行役員に対し、投資主総会の目的である事項及び招集の理由を示して投資主総会の招集を請求ことができ、請求の後遅滞なく招集の手續が行われない場合又は請求があった日から8週間以内の日を投資主総会の日とする投資主総会の招集の通知が発せられない場合には、内閣総理大臣の許可を得て招集することができます。

(リ) 検査役選任請求権（投信法第94条第1項、会社法第306条第1項、投信法第110条）

発行済投資口の100分の1以上の口数の投資口を有する投資主は、投資主総会に係る招集の手續及び決議の方法を調査させるため、当該投資主総会に先立ち、内閣総理大臣に対し、検査役の選任の申立てをすることができます。また、発行済投資口の100分の3以上の口数の投資口を有する投資主は、本投資法人の業務の執行に関し、不正の行為又は法令若しくは規約に違反する重大な事実があることを疑うに足りる事由があるときは、本投資法人の業務及び財産の状況を調査させるため、内閣総理大臣に対し、検査役の選任の申立てをすることができます。

(ヌ) 執行役員等解任請求権（投信法第104条第1項、第3項、会社法第854条第1項第2号）

発行済投資口の100分の3以上の口数の投資口を6か月前から引き続き有する投資主は、執行役員又は監督役員の職務の執行に関し不正の行為又は法令若しくは規約に違反する重大な事実があったにもかかわらず、当該役員を解任する旨の議案が投資主総会において否決されたときには、当該投資主総会の日から30日以内に訴えをもって当該役員の解任を請求することができます。

(ル) 解散請求権（投信法第143条の3）

発行済投資口の10分の1以上の口数の投資口を有する投資主は、本投資法人が業務の執行において著しく困難な状況に至り、本投資法人に回復することができない損害が生じ、又は生ずるおそれがあるときや、本投資法人の財産の管理又は処分が著しく失当で、本投資法人の存立を危うくするときにおいて、やむを得ない事由があるときは、訴えをもって本投資法人の解散を請求することができます。

(ロ) 投資口併合差止請求権（投信法第81条の2第2項、会社法第182条の3）

投資主は、投資口の併合が法令又は規約に違反する場合において、投資主が不利益を受けるおそれがあるときは、本投資法人に対し、投資口の併合をやめることを請求することができます。

(ハ) 合併差止請求権（投信法第150条、会社法第784条の2、第796条の2、第805条の2）

投資主は、本投資法人の合併が法令又は規約に違反する場合等において、投資主が不利益を受けるおそれがあるときは、本投資法人に対し、当該合併をやめることを請求することができます。

③ 分配金請求権（投信法第77条第2項第1号、第137条）

本投資法人の投資主は、本投資法人の規約及び法令に則り、役員会の承認を受けた金銭の分配に係る計算書に基づき、各投資主の有する投資口の口数に応じて金銭の分配を受けることができます。

なお、本振替投資口については、本投資法人が誤って本投資法人に対抗できないものとされた振替投資口について行った金銭の分配についても、本投資法人は当該分配に係る金額の返還を求められません。この場合、本投資法人は、当該分配に係る金額の限度において、投資主の振替機関等に対する損害賠償請求権を取得します（振替法第228条、第149条）。

④ 残余財産分配請求権（投信法第77条第2項第2号、第158条）

本投資法人が解散し、清算される場合、投資主は、各投資主の有する投資口の口数に応じて残余財産の分配を受ける権利を有しています。

⑤ 払戻請求権（規約第8条第1項）

投資主は、投資口の払戻請求権を有していません。

⑥ 投資口の処分権（投信法第78条第1項、第2項及び第3項）

投資主は投資口を自由に譲渡することができます。

本振替投資口については、投資主は、口座管理機関に対して振替の申請を行い、譲渡人の口座から譲受人の口座に本振替投資口の振替（譲受人の口座における保有欄の口数を増加させることをいいます。以下同じです。）が行われることにより、本振替投資口の譲渡を行うことができます（振替法第228条、第140条）。ただし、本振替投資口の譲渡は、本振替投資口を取得した者の氏名又は名称及び住所を投資主名簿に記載し、又は記録しなければ、本投資法人に対抗することができません（投信法第79条第1項）。なお、投資主名簿の記載又は記録は、総投資主通知（保管振替機構が、本投資法人に対して行う、投資主の氏名又は名称、保有投資口数、基準日等の通知をいいます。以下同じです。）により行われます（振替法第228条、第152条第1項）。

⑦ 投資証券交付請求権（振替法第227条第1項、第2項、投信法第85条第1項）

本投資法人の投資口は、振替法の適用を受ける振替投資口であり、本投資法人は、投資証券を発行することができません（振替法第227条第1項）。ただし、投資主は、保管振替機構が振替機関の指定を取り消された場合若しくは当該指定が効力を失った場合であって保管振替機構の振替業を承継する者が存しない場合、又は本振替投資口が振替機関によって取り扱われなくなった場合には、本投資法人に対して、投資証券の発行を請求することができます（振替法第227条第2項）。

⑧ 帳簿等閲覧請求権（投信法第128条の3）

投資主は、本投資法人の営業時間内は、いつでも、会計帳簿又はこれに関する資料の閲覧又は謄写を請求することができます。ただし、この場合においては、当該請求の理由を明らかにして行わなければなりません。

⑨ 少数投資主権の行使手続（振替法第228条、第154条）

振替投資口に係る少数投資主権等の行使に際しては、投資主名簿の記載又は記録ではなく、振替口座簿の記載又は記録により判定されることとなります。したがって、少数投資主権を行使しようとする投資主は、保管振替機構が個別投資主通知（保管振替機構が、本投資法人に対して行う、投資主の氏名又は名称、保有投資口数等の通知をいいます。以下同じです。）を行うよう、投資主の口座を開設している口座管理機関に対して申し出ることができます。投資主は、かかる個別投資主通知が本投資法人に対して行われた後4週間が経過する日までに限り、少数投資主権を行使することができます。

(2) 投資法人債権者の権利

① 元利金支払請求権

投資法人債権者は、投資法人債の要項に従い、元利金の支払いを受けることができます。

② 投資法人債の処分権（投信法第139条の7、会社法第687条、第688条第2項、第3項）

投資法人債券を発行する旨の定めのある投資法人債の移転は、譲渡人及び譲受人間の意思表示及び投資法人債券を交付することにより行われます。このうち、取得者が、記名式の投資法人債の譲渡を第三者に対抗するためには、投資法人債券を交付することが必要であり、本投資法人に対抗するためには、取得者の氏名及び住所を投資法人債原簿に記載又は記録することが必要です。これに対し、取得者が、無記名式の投資法人債の譲渡を第三者及び本投資法人に対抗するためには、投資法人債券を交付することが必要です。

ただし、本振替投資法人債については、投資法人債権者は、口座管理機関に対して振替の申請を行い、譲渡人の口座から譲受人の口座に本振替投資法人債の振替（譲受人の口座における保有欄の金額を増額させることをいいます。以下同じです。）が行われることにより、本振替投資法人債の譲渡を行うことができます（振替法第115条、第73条）。

なお、本振替投資法人債については、本投資法人は、投資法人債券を発行することができません（振替法第115条、第67条第1項）。ただし、投資法人債権者は、保管振替機構が振替機関の指定を取り消された場合若しくは当該指定が効力を失った場合であって保管振替機構の振替業を承継する者が存しない場合、又は本振替投資法人債が振替機関によって取り扱われなくなった場合は、本投資法人に対して、投資法人債券の発行を請求することができます（振替法第115条、第67条第2項）。

③ 投資法人債権者集会における議決権

投資法人債権者の権利に重大な関係がある事項について、投資法人債権者の総意を決定するために、投信法の規定に基づき、投資法人債権者集会が設置されます。

- (イ) 投資法人債権者集会における決議事項は、法定事項及び投資法人債権者の利害に関する事項に限られます（投信法第139条の10第2項、会社法第716条）。投資法人債権者集会の決議は、裁判所の認可を受けなければ、その効力を生じません（投信法第139条の10第2項、会社法第734条）。

- (ロ) 投資法人債権者の有する議決権の権利行使の手続は、以下のとおりです。
- a. 投資法人債権者は、投資法人債権者集会において、その有する投資法人債の金額の合計額（償還済みの額を除きます。）に応じて議決権を有します（投信法第139条の10第2項、会社法第723条第1項）。投資法人債権者は、書面又は電磁的方法によって議決権を行使することができ、かかる方法で行使した議決権の額は、出席した議決権者の議決権の額に算入されます（投信法第139条の10第2項、会社法第726条、第727条）。
 - b. 投資法人債権者集会において決議をする事項を可決するには、法令及び投資法人債の要項に別段の定めがある場合のほか、原則として、出席した議決権者の議決権の総額の2分の1を超える議決権を有する者の同意をもって行われますが、一定の重要な事項については、議決権者の議決権の総額の5分の1以上で、かつ、出席した議決権者の議決権の総額の3分の2以上の議決権を有する者の同意がなければなりません（投信法第139条の10第2項、会社法第724条第1項、第2項）。
 - c. 投資法人債権者集会は、必要がある場合には、いつでも招集することができ、原則として、本投資法人又は投資法人債管理者が招集します（投信法第139条の10第2項、会社法第717条第1項、第2項）。ただし、投資法人債の総額（償還済みの額を除きます。）の10分の1以上に当たる投資法人債を有する投資法人債権者は、本投資法人又は投資法人債管理者に対して、投資法人債権者集会の目的である事項及び招集の理由を示して、投資法人債権者集会の招集を請求することができます（投信法第139条の10第2項、会社法第718条第1項）。かかる請求がなされた後遅滞なく投資法人債権者集会の招集手続が行われない場合等には、かかる請求を行った投資法人債権者は、裁判所の許可を得て投資法人債権者集会を招集することができます（投信法第139条の10第2項、会社法第718条第3項）。
 - d. 投資法人債権者は、本投資法人の営業時間内は、いつでも、投資法人債権者集会の議事録の閲覧又は謄写の請求をすることができます（投信法第139条の10第2項、会社法第731条第3項）。

④ 投資法人債管理者（投信法第139条の8）

本投資法人は、投資法人債を発行する場合には、投資法人債管理者を定め、投資法人債権者のために、弁済の受領、債権の保全その他の投資法人債の管理を行うことを委託しなければなりません。ただし、各投資法人債の金額が1億円以上である場合その他投資法人債権者の保護に欠けるおそれがないものとして投信法施行規則で定める場合は、この限りではありません。

第4【関係法人の状況】

1【資産運用会社の概況】

(1)【名称、資本金の額及び事業の内容】

- a. 名称
ケネディクス不動産投資顧問株式会社
- b. 資本金の額
本書の日付現在 200百万円
- c. 事業の内容
 - i. 投資運用業
 - ii. 宅地建物取引業
 - iii. 第二種金融商品取引業
 - iv. 投資法人又は特別目的会社の機関の運営に関する業務
 - v. 不動産等又は不動産等を主たる投資対象とする資産対応証券等の売買、賃貸、仲介、並びに不動産等の管理及び鑑定
 - vi. 不動産投資顧問業
 - vii. 不動産等その他の資産の管理及び運用に関するコンサルタント業
 - viii. 上記 i. から vii. までに付帯関連する一切の業務

① 会社の沿革

2011年 3月17日	ケネディクス・レジデンシャル・パートナーズ株式会社設立
2011年 5月 6日	宅地建物取引業の免許取得 (免許証番号 東京都知事(1)第92971号)
2011年10月24日	宅地建物取引業法上の取引一任代理等の認可取得 (認可番号 国土交通大臣認可第68号)
2011年11月 7日	金融商品取引業(投資運用業)に係る登録 (関東財務局長(金商)第2591号)
2011年12月15日	社団法人投資信託協会(現 一般社団法人投資信託協会)に入会
2013年10月 1日	ケネディクス・オフィス・パートナーズ株式会社及びケネディクス・アドバイザーズ株式会社を吸収合併 商号をケネディクス不動産投資顧問株式会社に変更
2013年10月 1日	一般社団法人日本投資顧問業協会に入会(注1)
2013年10月15日	金融商品取引法に基づく届出(業務の内容及び方法の変更等) (注2)
2014年 2月13日	金融商品取引法に基づく届出(業務の内容及び方法の変更等) (注3)
2014年 9月 8日	金融商品取引法に基づく届出(業務の内容及び方法の変更等) (注4)
2014年10月 7日	金融商品取引法に基づく届出(業務の内容及び方法の変更等) (注5)
2015年 4月 3日	金融商品取引法に基づく届出(業務の内容及び方法の変更等) (注6)
2015年 8月 4日	金融商品取引法に基づく変更登録等(第二種金融商品取引業) (注7)
2016年 3月11日	金融商品取引法に基づく届出(業務の内容及び方法の変更等) (注8)
2016年 5月 6日	宅地建物取引業の免許更新(免許証番号 東京都知事(2)第92971号)
2017年 4月12日	金融商品取引法に基づく届出(業務の内容及び方法の変更等) (注9)
2017年11月 6日	資本金の額を1億円から2億円に増額
2018年 3月22日	金融商品取引法に基づく届出(業務の内容及び方法の変更等) (注10)
2018年 6月19日	金融商品取引法に基づく届出(業務の内容及び方法の変更等) (注11)
2018年11月 1日	私募ファンド業務の移管に伴い、一般社団法人日本投資顧問業協会を退会
2018年11月 8日	金融商品取引法に基づく届出(業務の内容及び方法の変更等) (注12)
2019年 7月 5日	金融商品取引法に基づく届出(業務の内容及び方法の変更等) (注13)
2020年 1月22日	金融商品取引法に基づく届出(業務の内容及び方法の変更等) (注14)

- (注1) 吸収合併したケネディクス・アドバイザーズ株式会社の会員地位を承継したものです。
- (注2) 合併に伴う業務の内容及び方法の変更、ケネディクス・プライベート投資法人の資産の運用に係る業務の委託を受けること及びこれに伴う社内体制の変更等を行うこと、並びにケネディクス・オフィス・パートナーズ株式会社及びケネディクス・アドバイザーズ株式会社の吸収合併以前に両社が行っていた業務等について、当該合併後も継続して行うことを可能とすることを目的としたものです。
- (注3) 組織名称の一部変更及び運用するケネディクス・オフィス投資法人（旧商号ケネディクス不動産投資法人）の商号変更を目的としたものです。
- (注4) オフィス・リート本部資産管理部廃止及び商業リート本部創設を目的としたものです。
- (注5) 本資産運用会社が運用を行う資産の種類を追加を目的としたものです。
- (注6) レジデンシャル・リート本部投資運用部を資産投資部及び資産運用部へ分割することを目的としたものです。
- (注7) 本資産運用会社が行う業務の種別に第二種金融商品取引業（ただし、金融商品取引法第2条第2項第5号に掲げる権利のうち、投資事業有限責任組合契約に関する法律（平成10年法律第90号。その後の改正を含みます。）第3条第1項に規定する投資事業有限責任組合契約に基づく権利の売買の媒介業務に限ります。）を追加することを目的としたものです。
- (注8) オフィス・リート本部投資運用部を資産投資部及び資産運用部へ分割すること並びに取締役兼レジデンシャル・リート本部長の役職名変更を目的としたものです。
- (注9) 代表取締役会長の選定等により組織規程を改定したことに伴うものです。
- (注10) 本合併及び本投資法人の商号変更に伴う諸規程の改定等によるものです。
- (注11) 商業リート本部運用管理部について、アセットマネジメント業務を担当する商業リート本部資産運用部とプロパティ・マネジメント業務を担当する商業リート本部資産管理部に分離することに伴う組織変更を目的としたものです。
- (注12) 私募ファンド本部の廃止に伴う組織変更及び関連諸規程の改定を目的としたものです。
- (注13) レジデンシャル・リート本部ヘルスケア投資運用部の業務について、ヘルスケア施設にかかる資産の取得及び処分に係る業務をレジデンシャル・リート本部資産投資部へ統合し、またヘルスケア施設にかかる資産の運用に係る業務をレジデンシャル・リート本部資産運用部へ統合する組織変更を目的としたものです。
- (注14) コーポレート本部を新設する組織変更を目的としたものです。

② 株式の総数及び資本金の額の増減

- (イ) 発行可能株式総数（本書の日付現在）
20,000株
- (ロ) 発行済株式の総数（本書の日付現在）
4,000株
- (ハ) 最近5年間における資本金の額の増減
2017年11月6日付で、資本金の額を1億円から2億円に増額しています。

③ その他

(イ) 役員の変更

本資産運用会社の取締役及び監査役は、株主総会において、議決権を行使することができる株主の議決権の3分の1以上を有する株主が出席し、その議決権の過半数の賛成によって選任します。取締役の選任については、累積投票によりません。取締役の任期は、選任後2年以内に終了する事業年度のうち最終のものに関する定時株主総会の終結の時までで、監査役の任期は、選任後4年以内に終了する事業年度のうち最終のものに関する定時株主総会の終結の時までです。ただし、任期の満了前に退任した取締役の補欠として又は増員により選任された取締役の任期は、その選任時に在任する他の取締役の任期の満了すべき時までとし、補欠として選任された監査役の任期は、前任者の任期の満了する時までとします。本資産運用会社において取締役及び監査役に変更があった場合には、2週間以内に監督官庁へ届け出ます（金融商品取引法第31条第1項、第29条の2第1項第3号）。また、本資産運用会社の取締役は、他の会社の取締役、会計参与（会計参与が法人であるときは、その職務を行うべき社員）、監査役若しくは執行役に就任した場合（他の会社の取締役、会計参与、監査役又は執行役が金融商品取引業者の取締役又は執行役を兼ねることとなった場合を含みます。）又は他の会社の取締役、会計参与、監査役若しくは執行役を退任した場合には、遅滞なく、その旨を内閣総理大臣に届け出なければなりません（金融商品取引法第31条の4第1項）。

(ロ) 訴訟事件その他本資産運用会社に重要な影響を及ぼすことが予想される事実

本書の日付現在において、本資産運用会社に関して、訴訟事件その他重要な影響を及ぼすことが予想される事実はありません。

④ 関係業務の概要

本投資法人が、資産運用委託契約に基づき本資産運用会社に委託する業務の内容は次のとおりです。

- a. 本投資法人の資産の運用に係る業務
- b. 本投資法人の資金調達に係る業務
- c. 本投資法人への報告業務
- d. その他本投資法人が随時委託する上記a. からc. までに関連し又は付随する業務（本投資法人の役員会に出席して報告を行うことを含みます。）

(2) 【運用体制】

本資産運用会社の運用体制については、前記「第一部 ファンド情報 第1 ファンドの状況 1 投資法人の概況 (4) 投資法人の機構」をご参照下さい。

(3) 【大株主の状況】

(本書の日付現在)

氏名又は名称	住所	所有株式数 (株)	比率 (%) (注)
ケネディクス株式会社	東京都千代田区内幸町二丁目1番6号	4,000	100.0

(注) 「比率」とは、発行済株式総数に対する所有株式数の比率をいいます。

(4) 【役員の状況】

(本書の日付現在)

役職名	氏名	主要略歴（会社名等当時）		所有株式数 (株)
代表取締役 会長（常勤）	本間 良輔	1968年 4月 1973年 4月 1979年 2月 1986年 6月 1992年 6月 1994年 9月 1996年10月 2003年11月 2007年 3月 2010年 3月 2013年 3月 2013年10月 2017年 3月	三菱商事株式会社 泰国三菱商事会社 出向 三菱商事株式会社 バクダッド支店 同社 海外建設部 米国三菱商事会社ロスアンゼルス支店 出向 エムシー・リアルティ・インク社長 ケネディ・ウィルソン・ジャパン株式会社 代表取締役社長 ケイダブリュー・ペンションファンド・アドバイ ザーズ株式会社 代表取締役社長 ケネディクス株式会社 代表取締役会長 同社 取締役会長 同社 相談役（現任） ケネディクス不動産投資顧問株式会社 代表取締役社長 同社 代表取締役会長（現任）	—
代表取締役 社長（常勤）	田島 正彦	1988年 4月 2000年 7月 2005年 5月 2007年 6月 2012年 2月 2013年10月 2014年 3月 2014年 5月 2015年 3月 2017年 3月	三井信託銀行株式会社 住友生命保険相互会社 ケネディクス株式会社 ケネディクス・リート・マネジメント株式会社 出向 財務企画部長 同社 取締役 財務企画部長 ケネディクス株式会社 執行役員 経営企画部長 ケネディクス不動産投資顧問株式会社 取締役 株式会社スペースデザイン 取締役 ケネディクス株式会社 取締役 経営企画部長 ジャパン・シニアリビング・パートナーズ株式会 社 取締役 ケネディクス株式会社 取締役 CFO 兼 経営企 画部長 ケネディクス不動産投資顧問株式会社 代表取締役社長（現任）	—
取締役最高 業務執行者 （COO）兼レ ジデンシャ ル・リート 本部長 （常勤）	佐藤 啓介 （注）	前記「第1 投資法人の追加情報 2 役員の状況」をご参照下さい。		—

役職名	氏名	主要略歴（会社名等当時）		所有株式数 （株）
取締役最高業務執行者（COO）兼オフィス・リート本部長（常勤）	竹田 治朗	1993年 4月 2000年 8月 2002年10月 2005年 5月 2014年 5月 2017年 3月 2018年 4月	住友信託銀行株式会社 三幸エステート株式会社 日本ジーエムエーシー・コマーシャル・モーゲージ株式会社 ハドソン・ジャパン株式会社 不動産事業部 ヴァイス プレジデント ケネディクス株式会社 ファンド運用本部運用第一部長 ケネディクス不動産投資顧問株式会社 オフィス・リート本部企画部長 同社 取締役最高業務執行者（COO）兼 オフィス・リート本部長（現任） ケネディクス・オフィス投資法人 執行役員（現任）	—
取締役最高業務執行者（COO）兼商業リート本部長（常勤）	渡辺 萌	1994年 4月 1997年12月 2004年 4月 2006年 4月 2008年12月 2011年 5月 2013年10月 2014年 3月 2015年 3月 2015年 7月 2017年 6月 2018年11月 2020年 2月 2020年 3月	株式会社東京銀行 通商産業省 出向 ワイズセラピューティックス株式会社 株式会社ニューシティコーポレーション ケネディクス株式会社 同社 財務・経理部長 株式会社スペースデザイン 監査役 ケネディクス・プロパティ・マネジメント株式会社 監査役 ケネディクス株式会社 執行役員財務・経理部長 ケネディクス・エンジニアリング株式会社 監査役 ビットリアルティ株式会社 監査役 ケネディクス・インベストメント・パートナーズ株式会社 監査役 ケネディクス不動産投資顧問株式会社 商業リート本部長 同社 取締役 最高業務執行者（COO）兼 商業リート本部長（現任）	—
取締役最高業務執行者（COO）兼プライベート・リート本部長（常勤）	市川 徹志	1990年 4月 2005年 6月 2006年 1月 2012年 8月 2013年 1月 2013年10月 2015年 4月 2020年 1月 2020年 3月 2020年 4月	三井信託銀行株式会社 タッチストーン・キャピタル・マネージメント株式会社 取締役 タッチストーン・キャピタル証券株式会社 ケネディクス・レジデンシャル・パートナーズ株式会社 出向 財務部長 ケネディクス株式会社（ケネディクス・レジデンシャル・パートナーズ株式会社 出向） ケネディクス不動産投資顧問株式会社 財務経理部長 同社 財務経理部長兼業務管理部長 同社 コーポレート本部長兼財務経理部長 同社 取締役 コーポレート本部長兼財務経理部長 同社 取締役 最高業務執行者（COO）兼プライベート・リート本部長（現任）	—

役職名	氏名	主要略歴（会社名等当時）		所有株式数 （株）
取締役コーポレート本部長兼財務経理部長（常勤）	一木 元志	1990年 4月	株式会社日本債券信用銀行 本店営業第七部	—
		1994年 3月	同行 青山支店	
		1996年 3月	同行 福岡支店	
		1999年 3月	同行 渋谷支店	
		2001年 3月	同行 本店営業第四部	
		2002年 8月	ケネディ・ウィルソン・ジャパン株式会社 不動産投資アドバイザー部	
		2009年 3月	同社 経営企画部	
		2010年 1月	ケネディクス・アセット・マネジメント株式会社 出向	
		2010年 6月	パシフィック・ホールディングス株式会社 出向	
		2011年12月	ケネディクス株式会社 経営企画部	
		2013年10月	ケネディクス不動産投資顧問株式会社 特命担当	
		2013年10月	同社 KPIファンド本部ファンド本部長 兼 KPIファンド本部企画部長	
		2013年10月	ケネディクス・プライベート投資法人 執行役員（現任）	
		2014年 2月	ケネディクス不動産投資顧問株式会社 プライベート・リート本部長 兼 プライベート・リート本部企画部長	
		2017年 3月	同社 取締役 最高業務執行者（COO）兼プライベート・リート本部長 兼 プライベート・リート本部企画部長	
		2018年 4月	同社 取締役 最高業務執行者（COO）兼プライベート・リート本部長	
		2020年 4月	同社 取締役 コーポレート本部長兼財務経理部長（現任）	

役職名	氏名	主要略歴（会社名等当時）		所有株式数 （株）
監査役 （非常勤）	岡田 貴子	1988年 4月 1992年10月 1996年 4月 2004年 9月 2011年11月 2019年 1月 2019年 6月 2020年 3月 2020年 3月	横河電機株式会社 監査法人トーマツ 公認会計士登録 税理士法人トーマツ 転籍 税理士登録 岡田貴子公認会計士・税理士事務所 代表（現任） イチカワ株式会社 社外監査役（現任） ケネディクス不動産投資顧問株式会社 監査役（現任） ケネディクス株式会社 監査役（現任）	—
監査役 （非常勤）	船橋 晴雄	1969年 7月 1988年 6月 1989年 5月 1995年 3月 1997年 7月 1998年 6月 2000年 6月 2001年 7月 2003年 2月 2004年 5月 2004年10月 2004年10月 2005年 3月 2009年 6月 2013年 9月 2013年10月 2015年 6月 2016年 6月 2017年 6月 2019年 8月 2019年12月	大蔵省 大蔵省主税局国際租税課長 在フランス日本大使館参事官 東京税関長 国税庁次長 証券取引等監視委員会事務局長 国土庁官房長 国土交通省国土交通審議官 シリウス・インスティテュート株式会社 代表取締役（現任） 一橋大学大学院国際企業戦略研究科 客員教授 ケイダブリュー・リート・マネジメント株式会社 監査役 ケイダブリュー・ペンションファンド・アドバイザーズ株式会社 監査役 ケネディ・ウィルソン・ジャパン株式会社 監査役（現任） 第一生命保険相互会社 取締役 株式会社モリモト 社外取締役（現任） ケネディクス不動産投資顧問株式会社 監査役（現任） 日立キャピタル株式会社 社外取締役 株式会社SMB C信託銀行 社外取締役（現任） 第一生命保険株式会社 取締役（現任） 株式会社パソナグループ 社外取締役（現任） EPSホールディングス株式会社 社外取締役（現任）	—
監査役 （非常勤）	小林 雅之	1984年 4月 2001年 8月 2002年 6月 2003年 9月 2005年 6月 2008年 3月 2010年 6月 2013年12月 2017年 3月 2017年 3月 2018年 4月 2020年 2月	東急建設株式会社 株式会社日本ルミナス パシフィックマネジメント株式会社 ビジネスアンドアセットソリューション株式会社 代表取締役 パシフィックマネジメント株式会社 執行役員 同社 取締役 管理本部長 ケネディクス株式会社 コンプライアンス部長 同社 総務・人事部長 ケネディクス株式会社 監査役（現任） ケネディクス不動産投資顧問株式会社 監査役（現任） ケネディクス・インベストメント・パートナーズ株式会社 監査役（現任） 株式会社スペースデザイン 監査役（現任）	—

役職名	氏名	主要略歴（会社名等当時）		所有株式数（株）	
監査役 （非常勤）	片山 慶三	1982年 4月	飛栄産業株式会社	—	
		1991年12月	能美防災株式会社		
		1992年 8月	日本地所株式会社		
		2001年 5月	スポーツプレックス・ジャパン株式会社		
		2002年 2月	ケネディ・ウィルソン・ジャパン株式会社		
		2004年 5月	ケネディクス株式会社 大阪営業所長		
		2007年 1月	同社 執行役員 大阪営業所長		
		2010年 2月	ケネディクス・アドバイザーズ株式会社 取締役		
		2011年 8月	同社 代表取締役		
		2013年10月	ケネディクス株式会社 執行役員 ファンド運用本部長		
		2014年 1月	ケネディクス・プロパティ・マネジメント株式会社 代表取締役		
		2015年 8月	ケネディクス・エンジニアリング株式会社 代表取締役		
		2018年 3月	ケネディクス株式会社 監査役（現任） ケネディクス不動産投資顧問株式会社 監査役（現任）		
		2018年 4月	ケネディクス・インベストメント・パートナーズ株式会社 監査役（現任）		
		2020年 2月	ケネディクス・プロパティ・マネジメント株式会社 監査役（現任） ケネディクス・エンジニアリング株式会社 監査役（現任）		
監査役 （非常勤）	松本 一夫	1978年 4月	株式会社住友銀行		—
		1998年 4月	同行 田無支店長		
		1999年10月	同行 法人EC業務部長		
		2001年 4月	株式会社三井住友銀行 EC業務部長		
		2002年12月	同行 池袋法人営業部長		
		2005年 6月	三井住友銀リース株式会社 審査第一部部長		
		2006年 4月	同社 執行役員		
		2013年 4月	三井住友ファイナンス&リース株式会社 常務執行役員		
		2016年 6月	同社 常任監査役		
		2018年 6月	同社 顧問		
		2019年 3月	ケネディクス株式会社 監査役（現任） ケネディクス不動産投資顧問株式会社 監査役（現任）		

（注）佐藤啓介は、本資産運用会社の取締役と本投資法人の執行役員を兼務しており、金融商品取引法第31条の4第1項の規定に基づき2017年4月20日付で金融庁長官に対して届け出ています。

また、本投資法人の資産運用に関与する重要な使用人は、以下のとおりです。

役職名	氏名	主要略歴（会社名等当時）		所有株式数（株）
レジデンシャル・リート本部長	佐藤 啓介	前記「第1 投資法人の追加情報 2 役員の状況」をご参照下さい。		—
コンプライアンス部長兼コンプライアンス・オフィサー	藤江 治	1991年 4月	東京建物株式会社	—
		2004年 8月	GEリアル・エステート株式会社	
		2006年 3月	同社 リーガル・オペレーションズ・マネージャー	
		2008年 4月	同社 法務部長	
		2012年 4月	日本GE株式会社 リアル・エステート・ビジネスオペレーション・リスク管理部長	
		2014年10月	ケネディクス株式会社 内部監査部担当部長 ケネディクス不動産投資顧問株式会社 内部監査部担当部長	
		2015年11月	ケネディクス不動産投資顧問株式会社 コンプライアンス部担当部長	
		2019年 5月	同社 コンプライアンス部長 兼 コンプライアンス・オフィサー（現任）	

(5) 【事業の内容及び営業の概況】

① 事業の内容

本資産運用会社は、投信法上の資産運用会社として登録投資法人の資産運用を行っています。

② 営業の概況

本書の日付現在、本資産運用会社が資産の運用を行う投資法人は、本投資法人、ケネディクス・オフィス投資法人、ケネディクス・プライベート投資法人及びケネディクス商業リート投資法人です。

名称	本投資法人	ケネディクス・オフィス投資法人	ケネディクス・プライベート投資法人	ケネディクス商業リート投資法人
基本的性格	中長期にわたる安定した収益の確保を目指して、主として、主要な用途が(i)居住用施設、(ii)ヘルスケア施設又は(iii)宿泊施設である不動産等の特定資産に投資を行うことを通じてその資産の運用を行います。	中長期にわたる安定した収益の確保を目指して、主として、その用途が中規模オフィスである不動産等の特定資産に投資を行うことを通じてその資産の運用を行います。	中長期的に安定した収益の確保と運用資産の持続的な成長を目指して、主として、その用途が大規模オフィス等を中心とした不動産等の特定資産に投資を行うことを通じてその資産の運用を行います。	中長期にわたる安定した収益の確保を目指して、主要な用途が(i)商業施設又は(ii)物流施設である不動産等の特定資産に投資を行うことを通じてその資産の運用を行います。
設立年月日	2011年11月15日	2005年5月6日	2013年10月17日	2014年10月3日
純資産総額 (百万円)	118,500 (2020年1月31日現在)	229,276 (2019年10月31日現在)	非開示(注)	116,386 (2019年9月30日現在)
1口当たり 純資産額 (円)	130,584 (2020年1月31日現在)	535,054 (2019年10月31日現在)	非開示(注)	229,242 (2019年9月30日現在)

(注) ケネディクス・プライベート投資法人から純資産総額等の開示について同意を得られていないため、非開示としています。

③ 関係業務の概況

本資産運用会社は、本投資法人の資産の運用に係る業務を行っています。

④ 資本関係

本書の日付現在、本資産運用会社は本投資法人の投資口を1口保有しています。

2【その他の関係法人の概況】

A 一般事務受託者及び資産保管会社（投信法第117条第4号乃至第6号及び第208条関係）

(1)【名称、資本金の額及び事業の内容】

- a. 名称
みずほ信託銀行株式会社
東京都中央区八重洲一丁目2番1号
- b. 資本金の額
2019年9月30日現在 247,369百万円
- c. 事業の内容
銀行法（昭和56年法律第59号。その後の改正を含みます。）（以下「銀行法」といいます。）に基づき銀行業を営むとともに、金融機関の信託業務の兼営等に関する法律（昭和18年法律第43号。その後の改正を含みます。）（以下「兼営法」といいます。）に基づき信託業務を営んでいます。

(2)【関係業務の概要】

- a. 一般事務受託者としての業務
 - i. 本投資法人の計算に関する事務
 - ii. 本投資法人の会計帳簿の作成に関する事務
 - iii. 本投資法人の役員会及び投資主総会の運営に関する事務
 - iv. 本投資法人の納税に関する事務
 - v. その他上記i.乃至iv.に準ずる業務又は付随する業務で、本投資法人及び一般事務受託者で別途合意の上で作成する事務規程に定めるもの
- b. 資産保管会社としての業務
 - i. 資産保管に係る業務
 - ii. 資産保管業務に付随する以下に掲げる業務
 - (i) 本投資法人名義の預金口座からの振込
 - (ii) 本投資法人名義の預金口座の開設及び解約
 - (iii) その他上記(i)及び(ii)に準ずる業務

(3)【資本関係】

- 2020年1月31日現在、本投資法人の投資口7,252口（発行済投資口の総口数に対する所有投資口数の割合（注）：0.79%）を保有しています。
- （注）「発行済投資口の総口数に対する所有投資口数の割合」は、小数第3位以下を切り捨てて記載しています。以下、本「2 その他の関係法人の概況」において同じです。

B 投資主名簿等管理人及び投資法人債に関する一般事務受託者（投信法第117条第2号、第3号及び第6号関係。ただし、新投資口予約権に関する業務を除きます。）

(1) 名称、資本金の額及び事業の内容

- a. 名称
三井住友信託銀行株式会社
東京都千代田区丸の内一丁目4番1号
- b. 資本金の額
2019年9月30日現在 342,037百万円
- c. 事業の内容
銀行法に基づき銀行業を営むとともに、兼営法に基づき信託業務を営んでいます。

(2) 関係業務の概要

- a. 投資主名簿等管理人としての業務
 - i. 投資主名簿及びこれに付属する帳簿の作成、管理及び備置に関する事務
 - ii. 投資主名簿への記録、投資口に係る質権の登録又はその抹消に関する事務

- iii. 投資主及び登録投資口質権者又はこれらの者の代理人等（以下、本a.において「投資主等」といいます。）の氏名、登録に関する事務
 - iv. 投資主等の提出する届出の受理に関する事務
 - v. 投資主総会の招集通知、決議通知及びこれらに付随する参考書類等の送付並びに議決権行使書面（又は委任状）の作成及び送付等に関する事務
 - vi. 金銭の分配（以下、本a.において「分配金」といいます。）の計算及びその支払のための手続に関する事務
 - vii. 分配金支払事務取扱銀行等における支払期間経過後の分配金の確定及びその支払に関する事務
 - viii. 投資口に関する照会応答、諸証明書が発行に関する事務
 - ix. 委託事務を処理するため使用した本投資法人に帰属する書類及び未達郵便物の整理保管に関する事務
 - x. 募集投資口の発行に関する事務
 - xi. 投資口の併合又は分割に関する事務
 - xii. 投資主の権利行使に関する請求その他の投資主からの申出の受付に関する事務（投資主確認を含み、また、上記i.乃至xi.の事務に関連するものに限り、）
 - xiii. 法令又は投資主名簿等管理人委託契約により本投資法人が必要とする投資口統計資料の作成に関する事務
 - xiv. その他振替機関との情報（総投資主通知その他の通知を含みます。）の授受に関する事務
 - xv. 番号法に係る次の各号に掲げる個人番号関係事務等
 - (i) 支払調書等の作成対象となる投資主等（登録投資口質権者を含みます。以下同じです。）及び新投資口予約権者等の個人番号及び法人番号（以下「個人番号等」といいます。）に係る、振替機関宛請求及び通知の受領に関する事務
 - (ii) 本投資法人の投資主等及び新投資口予約権者等に係る個人番号等の収集に関する事務
 - (iii) 本投資法人の投資主等及び新投資口予約権者等の個人番号等の登録、保管及び別途定める保管期間経過後の廃棄又は削除に関する事務
 - (iv) 行政機関等宛個人番号等の提供に関する事務
 - (v) その他、番号法に基づく上記(i)乃至(iv)に付随する事務
 - xvi. 上記i.乃至xv.に掲げる事務のほか、本投資法人及び投資主名簿等管理人が協議の上定める事務
- b. 投資法人債に関する一般事務受託者としての業務
- i. 第1回投資法人債、第2回投資法人債及び第3回投資法人債（以下、本「b. 投資法人債に関する一般事務受託者としての業務」において「本投資法人債」と総称します。）の発行関連事務
 - (i) 本投資法人債の買取引受をした者から受領した払込金額の本投資法人への交付
 - (ii) 投資法人債原簿の作成
 - (iii) 投資法人債券台帳の作成
 - (iv) その他本投資法人、投資法人債に関する一般事務受託者の協議のうえ必要と認められる事務
 - ii. 本投資法人債の発行代理人事務
 - (i) 銘柄情報等の保管振替機構への通知
 - (ii) 銘柄情報に関する登録内容等の保管振替機構からの取得及びその内容の確認
 - (iii) 保管振替機構に対する投資法人債要項の提出
 - (iv) 本投資法人債の買取引受をした者からの払込金額の受領
 - (v) 保管振替機構に対する業務規程等に定める新規記録手数料の納入事務
 - (vi) その他業務規程等に定める発行代理人の事務
 - (vii) その他本投資法人、投資法人債に関する一般事務受託者の協議のうえ必要と認められる事務
 - iii. 本投資法人債の期中事務
 - (i) 投資法人債原簿の調製及び備置きその他の投資法人債原簿に関する事務
 - (ii) 投資法人債券台帳の調製
 - (iii) 租税特別措置法に基づく利子所得税の納付
 - (iv) 買入消却に係る事務
 - (v) その他本投資法人、投資法人債に関する一般事務受託者の協議のうえ必要と認められる事務（投資法人債権者の権利行使に関する請求その他の投資法人債権者からの申出の受付に関する事務を含みます。）

iv. 本投資法人債の支払代理人業務

- (i) 本投資法人債の銘柄情報のうち業務規程等で定める事項について決定等がなされた場合の当該事項の保管振替機構への通知
- (ii) 元金の償還及び利息支払の保管振替機構加入者からの請求内容に関し業務規程等に定める情報の保管振替機構からの取得及びその内容の確認
- (iii) 元金の償還及び利息支払の保管振替機構加入者への配分に関し業務規程等に定める情報（以下「決済予定額情報」といいます。）の保管振替機構からの取得
- (iv) 決済予定額情報に係る資金決済について日本銀行金融ネットワークシステムを利用する場合はその旨及び決済予定額情報の資金決済会社への通知
- (v) 買入消却申請情報（買入消却において減額の記録又は記載がされるべき金額その他業務規程等で定める事項をいいます。）及び当該買入消却を行った旨の通知の保管振替機構からの取得並びにその内容の確認
- (vi) 元利金支払取りまとめ事務
- (vii) その他業務規程等に定める支払代理人の事務

(3) 資本関係

2020年1月31日現在、本投資法人と三井住友信託銀行株式会社との間には資本関係はありません。

C 投資法人債に関する一般事務受託者（投信法第117条第2号、第3号及び第6号関係。ただし、投資法人債に関する事務に限ります。）

(1) 名称、資本金の額及び事業の内容

a. 名称

株式会社三菱UFJ銀行
東京都千代田区丸の内二丁目7番1号

b. 資本金の額

2019年9月30日現在 1,711,958百万円

c. 事業の内容

銀行法に基づき銀行業を営んでいます。

(2) 関係業務の概要

i. 第4回投資法人債、第5回投資法人債及び第6回投資法人債（以下、本Cにおいて「本投資法人債」と総称します。）の発行代理人事務

- (i) 保管振替機構に対する銘柄情報の通知
- (ii) 保管振替機構に対する本投資法人債の投資法人債要項の送付
- (iii) 本投資法人が定める元利金支払に関する手数料（以下、本Cにおいて「元利金支払手数料」といいます。）の料率の保管振替機構への通知
- (iv) 保管振替機構から受信する新規記録情報の確認及び承認
- (v) 本投資法人債の払込金の受領及び保管振替機構に対する資金振替通知の送信
- (vi) その他、保管振替機構の業務規程等において定められる発行代理人事務

ii. 本投資法人債の支払代理人事務

- (i) 保管振替機構に対する本投資法人債の一通あたり利子の通知
- (ii) 本投資法人債の銘柄情報に変更がある場合の保管振替機構への通知
- (iii) 保管振替機構との間の元利金請求データの確認及び保管振替機構に対する元利金請求内容承認可否通知の送信
- (iv) 元金の償還及び利息支払における元利金の分配事務
- (v) 元利金支払手数料の直接口座管理機関（保管振替機構の業務規程に定義される直接口座管理機関をいいます。）への分配事務
- (vi) その他、保管振替機構の業務規程等において定められる支払代理人事務

iii. 投資法人債原簿関係事務

- (i) 本投資法人債の投資法人債原簿の作成及び備置きその他の投資法人債原簿に関する事務
- (ii) 営業時間中における本投資法人債の投資法人債権者（以下、本Cにおいて「本投資法人債権者」といいます。）その他の本投資法人の債権者及び投資主に対する投資法人債原簿の閲覧の提供

iv. その他の事務

- (i) 本投資法人債権者からの期限の利益喪失に関する請求の受領及び本投資法人への通知
- (ii) 投資法人債券台帳の調製
- (iii) 租税特別措置法にもとづく利子所得税の納付
- (iv) 買入消却にかかる事務
- (v) その他本投資法人及び投資法人債に関する一般事務受託者の協議のうえ必要と認められる事務（本投資法人債権者の権利行使に関する請求その他の本投資法人債権者からの申出の受付に関する事務を含みます。）

(3) 資本関係

2020年1月31日現在、本投資法人と株式会社三菱UFJ銀行との間には資本関係はありません。

D 本資産運用会社の親会社／物件サポートライン提供会社／商標使用許諾者

(1) 名称、資本金の額及び事業の内容

a. 名称

ケネディクス株式会社
東京都千代田区内幸町二丁目1番6号

b. 資本金の額

2019年12月31日現在 40,320百万円

c. 事業の内容

アセットマネジメント事業、不動産投資事業及び不動産賃貸事業を営んでいます。

(2) 関係業務の概要

本投資法人及び本資産運用会社に対して、物件サポートライン提供会社として、物件情報の提供等のサポートを行います。また、本投資法人に対して、商標使用許諾者として、ケネディクス株式会社が保有する商標を無償で使用することを許諾しています。

(3) 資本関係

2020年1月31日現在、本投資法人の投資口16,570口（発行済投資口の総口数に対する所有投資口数の割合：1.82%）を保有しています。

E 物件サポートライン提供会社

(1) 名称、資本金の額及び事業の内容

a. 名称

ケネディクス・インベストメント・パートナーズ株式会社
東京都千代田区内幸町二丁目1番6号

b. 資本金の額

2019年12月31日現在 150百万円

c. 事業の内容

アセットマネジメント事業を営んでいます。

(2) 関係業務の概要

ケネディクス・インベストメント・パートナーズ株式会社は、本投資法人の物件サポートライン提供会社として、本投資法人、本資産運用会社及びケネディクス株式会社との間のサポートライン覚書に基づき、不動産等売却情報の提供、ウェアハウジング機能の提供その他のサポートを提供しています。

(3) 資本関係

2020年1月31日現在、本投資法人とケネディクス・インベストメント・パートナーズ株式会社との間には資本関係はありません。

F サポート会社：株式会社住協ホールディングス

(1) 名称、資本金の額及び事業の内容

a. 名称

株式会社住協ホールディングス
埼玉県所沢市小手指町一丁目1番地4

b. 資本金の額

2019年9月30日現在 100百万円

c. 事業の内容

株式の所有を通じたグループ会社の事業活動の管理及び経営指導

(2) 関係業務の概要

株式会社住協ホールディングスは、本投資法人及び本資産運用会社に対して、サポート契約に基づき、優先的物件情報の提供その他のサポート会社としての業務を提供しています。詳細については、前記「第一部 ファンド情報 第1 ファンドの状況 2 投資方針 (1) 投資方針 ②本投資法人の成長戦略 (ホ)サポート会社によるサポート体制」及び前記「第3 管理及び運営 1 資産管理等の概要 (5) その他 ④ 関係法人との契約の更改等に関する手続」をご参照下さい。

(3) 資本関係

2020年1月31日現在、本投資法人と株式会社住協ホールディングスとの間には資本関係はありません。

G サポート会社：株式会社新生銀行

(1) 名称、資本金の額及び事業の内容

a. 名称

株式会社新生銀行
東京都中央区日本橋室町二丁目4番3号

b. 資本金の額

2019年12月31日現在 512,204百万円

c. 事業の内容

法人部門、金融市場部門及び個人部門を通じ、法人や個人へ幅広い金融商品・サービスを提供

(2) 関係業務の概要

株式会社新生銀行は、本投資法人及び本資産運用会社に対して、サポート契約に基づき、優先的物件情報の提供その他のサポート会社としての業務を提供しています。詳細については、前記「第一部 ファンド情報 第1 ファンドの状況 2 投資方針 (1) 投資方針 ②本投資法人の成長戦略 (ホ)サポート会社によるサポート体制」及び前記「第3 管理及び運営 1 資産管理等の概要 (5) その他 ④ 関係法人との契約の更改等に関する手続」をご参照下さい。

(3) 資本関係

2020年1月31日現在、本投資法人の投資口650口（発行済投資口の総口数に対する所有投資口数の割合：0.07%）を保有しています。

H サポート会社：株式会社長谷工コーポレーション

(1) 名称、資本金の額及び事業の内容

a. 名称

株式会社長谷工コーポレーション

東京都港区芝二丁目32番1号

b. 資本金の額

2019年12月31日現在 57,500百万円

c. 事業の内容

建設関連事業、サービス関連事業及び海外関連事業等

(2) 関係業務の概要

株式会社長谷工コーポレーションは、本投資法人及び本資産運用会社に対して、サポート契約に基づき、優先的物件情報の提供その他のサポート会社としての業務を提供しています。詳細については、前記「第一部 ファンド情報 第1 ファンドの状況 2 投資方針 (1) 投資方針 ②本投資法人の成長戦略 (ホ)サポート会社によるサポート体制」及び前記「第3 管理及び運営 1 資産管理等の概要 (5) その他 ④ 関係法人との契約の更改等に関する手続」をご参照下さい。

(3) 資本関係

2020年1月31日現在、本投資法人と株式会社長谷工コーポレーションの間には資本関係はありません。

I サポート会社：三菱UFJ信託銀行株式会社

(1) 名称、資本金の額及び事業の内容

a. 名称

三菱UFJ信託銀行株式会社

東京都千代田区丸の内一丁目4番5号

b. 資本金の額

2019年9月30日現在 324,279百万円

c. 事業の内容

信託銀行業を中心とした金融サービスに係る事業

(2) 関係業務の概要

三菱UFJ信託銀行株式会社は、本投資法人及び本資産運用会社に対して、サポート契約に基づき、優先的物件情報の提供その他のサポート会社としての業務を提供しています。詳細については、前記「第一部 ファンド情報 第1 ファンドの状況 2 投資方針 (1) 投資方針 ②本投資法人の成長戦略 (ホ)サポート会社によるサポート体制」及び前記「第3 管理及び運営 1 資産管理等の概要 (5) その他 ④ 関係法人との契約の更改等に関する手続」をご参照下さい。

(3) 資本関係

2020年1月31日現在、本投資法人の投資口17,223口（発行済投資口の総口数に対する所有投資口数の割合：1.89%）を保有しています。

第5【投資法人の経理状況】

本投資法人の財務諸表は、「財務諸表等の用語、様式及び作成方法に関する規則」（昭和38年大蔵省令第59号。その後の改正を含みます。）及び同規則第2条の規定により、「投資法人の計算に関する規則」（平成18年内閣府令第47号。その後の改正を含みます。）に基づいて作成しています。

本投資法人は、金融商品取引法第193条の2第1項の規定に基づき、第16期計算期間（2019年8月1日から2020年1月31日まで）の財務諸表について、EY新日本有限責任監査法人の監査を受けています。

本投資法人は子会社がありませんので、連結財務諸表を作成していません。

1【財務諸表】

(1)【貸借対照表】

(単位：千円)

	前期 (2019年7月31日)	当期 (2020年1月31日)
資産の部		
流動資産		
現金及び預金	10,296,548	10,978,807
信託現金及び信託預金	9,903,118	10,187,104
営業未収入金	36,005	37,373
前払費用	12,815	8,640
その他	856	589
流動資産合計	20,249,344	21,212,515
固定資産		
有形固定資産		
土地	1,798,041	1,798,041
信託建物	99,911,220	100,799,661
減価償却累計額	△10,381,143	△11,698,397
信託建物（純額）	89,530,077	89,101,264
信託構築物	1,073,137	1,089,011
減価償却累計額	△191,362	△223,450
信託構築物（純額）	881,774	865,561
信託機械及び装置	1,436,362	1,448,282
減価償却累計額	△321,177	△353,874
信託機械及び装置（純額）	1,115,184	1,094,407
信託工具、器具及び備品	523,059	570,610
減価償却累計額	△65,444	△81,223
信託工具、器具及び備品（純額）	457,614	489,387
信託土地	138,484,736	139,731,924
有形固定資産合計	232,267,430	233,080,586
無形固定資産		
信託借地権	1,228,912	1,227,187
その他	5,563	4,787
無形固定資産合計	1,234,475	1,231,974
投資その他の資産		
投資有価証券	2,398	—
差入敷金及び保証金	89,097	89,097
長期前払費用	1,014,728	945,375
その他	—	338
投資その他の資産合計	1,106,223	1,034,810
固定資産合計	234,608,129	235,347,371
繰延資産		
投資法人債発行費	35,327	49,303
投資口交付費	72,944	56,620
繰延資産合計	108,272	105,924
資産合計	254,965,747	256,665,810

(単位：千円)

	前期 (2019年7月31日)	当期 (2020年1月31日)
負債の部		
流動負債		
営業未払金	772,751	595,433
短期借入金	2,500,000	3,300,000
1年内返済予定の長期借入金	13,200,000	10,100,000
未払金	305,806	294,697
未払費用	27,560	35,152
未払法人税等	605	605
未払消費税等	21,474	53,827
前受金	1,148,654	1,173,813
預り金	58,742	59,879
その他	10,098	4,090
流動負債合計	18,045,693	15,617,497
固定負債		
投資法人債	5,000,000	7,000,000
長期借入金	105,200,000	107,250,000
信託預り敷金及び保証金	3,099,642	3,059,671
信託入居一時金預り金	4,493,753	4,689,541
資産除去債務	67,338	67,522
その他	517,915	481,213
固定負債合計	118,378,649	122,547,949
負債合計	136,424,343	138,165,447
純資産の部		
投資主資本		
出資総額	99,731,514	99,731,514
剰余金		
出資剰余金	13,187,100	13,187,100
任意積立金		
一時差異等調整積立金	※2 1,980,000	※2 1,960,000
任意積立金合計	1,980,000	1,960,000
当期末処分利益又は当期末処理損失(△)	4,125,881	4,072,277
剰余金合計	19,292,981	19,219,377
投資主資本合計	119,024,495	118,950,891
評価・換算差額等		
繰延ヘッジ損益	△483,092	△450,527
評価・換算差額等合計	△483,092	△450,527
純資産合計	※1 118,541,403	※1 118,500,363
負債純資産合計	254,965,747	256,665,810

(2) 【損益計算書】

(単位：千円)

	前期 (自 2019年2月 1日 至 2019年7月31日)	当期 (自 2019年8月 1日 至 2020年1月31日)
営業収益		
貸貸事業収入	※1 7,342,246	※1 7,472,039
その他貸貸事業収入	※1 590,778	※1 555,566
不動産等売却益	※2 203,392	※2 39,013
営業収益合計	8,136,417	8,066,618
営業費用		
貸貸事業費用	※1 2,915,721	※1 2,911,303
資産運用報酬	562,274	576,676
資産保管手数料	13,404	13,836
一般事務委託手数料	45,950	46,625
役員報酬	8,100	8,100
その他営業費用	231,968	249,665
営業費用合計	3,777,419	3,806,207
営業利益	4,358,998	4,260,411
営業外収益		
受取利息	38	41
未払分配金除斥益	765	1,394
還付加算金	463	—
営業外収益合計	1,268	1,435
営業外費用		
支払利息	485,799	498,295
投資法人債利息	13,825	15,857
融資手数料	100,264	112,332
投資法人債発行費償却	3,243	3,534
投資口交付費償却	15,269	16,324
その他	—	1,500
営業外費用合計	618,402	647,845
経常利益	3,741,863	3,614,002
税引前当期純利益	3,741,863	3,614,002
法人税、住民税及び事業税	605	605
法人税等合計	605	605
当期純利益	3,741,258	3,613,397
前期繰越利益	384,622	458,879
当期未処分利益又は当期未処理損失 (△)	4,125,881	4,072,277

(3) 【投資主資本等変動計算書】

前期（自 2019年2月1日 至 2019年7月31日）

(単位：千円)

	投資主資本							
	出資総額	剰余金				当期未処分利益 又は当期未処理 損失 (△)	剰余金合計	投資主資本合計
		出資剰余金	任意積立金		任意積立金合計			
			一時差異等 調整積立金					
当期首残高	93,226,228	13,187,100	2,000,000	2,000,000	3,875,050	19,062,150	112,288,379	
当期変動額								
新投資口の発行	6,505,285						6,505,285	
一時差異等調整 積立金の取崩			△20,000	△20,000	20,000	—	—	
剰余金の配当					△3,510,428	△3,510,428	△3,510,428	
当期純利益					3,741,258	3,741,258	3,741,258	
投資主資本以外の項目の 当期変動額 (純額)								
当期変動額合計	6,505,285	—	△20,000	△20,000	250,830	230,830	6,736,116	
当期末残高	※1 99,731,514	13,187,100	1,980,000	1,980,000	4,125,881	19,292,981	119,024,495	

	評価・換算差額等		純資産合計
	繰延ヘッジ損益	評価・換算 差額等合計	
当期首残高	△337,222	△337,222	111,951,157
当期変動額			
新投資口の発行			6,505,285
一時差異等調整 積立金の取崩			—
剰余金の配当			△3,510,428
当期純利益			3,741,258
投資主資本以外の項目の 当期変動額 (純額)	△145,870	△145,870	△145,870
当期変動額合計	△145,870	△145,870	6,590,246
当期末残高	△483,092	△483,092	118,541,403

当期（自 2019年8月1日 至 2020年1月31日）

（単位：千円）

	投資主資本						
	出資総額	剰余金					投資主資本合計
		出資剰余金	任意積立金		当期末処分利益 又は当期末処理 損失（△）	剰余金合計	
一時差異等 調整積立金	任意積立金合計						
当期首残高	99,731,514	13,187,100	1,980,000	1,980,000	4,125,881	19,292,981	119,024,495
当期変動額							
一時差異等調整 積立金の取崩			△20,000	△20,000	20,000	—	—
剰余金の配当					△3,687,001	△3,687,001	△3,687,001
当期純利益					3,613,397	3,613,397	3,613,397
投資主資本以外の項目の 当期変動額（純額）							
当期変動額合計	—	—	△20,000	△20,000	△53,604	△73,604	△73,604
当期末残高	※1 99,731,514	13,187,100	1,960,000	1,960,000	4,072,277	19,219,377	118,950,891

	評価・換算差額等		純資産合計
	繰延ヘッジ損益	評価・換算 差額等合計	
当期首残高	△483,092	△483,092	118,541,403
当期変動額			
一時差異等調整 積立金の取崩			—
剰余金の配当			△3,687,001
当期純利益			3,613,397
投資主資本以外の項目の 当期変動額（純額）	32,564	32,564	32,564
当期変動額合計	32,564	32,564	△41,039
当期末残高	△450,527	△450,527	118,500,363

(4) 【金銭の分配に係る計算書】

項 目	期 別	
	前期 (自 2019年 2月 1日 至 2019年 7月31日)	当期 (自 2019年 8月 1日 至 2020年 1月31日)
I 当期末処分利益	4,125,881,528円	4,072,277,167円
II 任意積立金取崩額 一時差異等調整積立金取崩額 ※1	20,000,000円	20,000,000円
III 分配金の額 (投資口1口当たり分配金の額)	3,687,001,854円 (4,063円)	3,687,909,312円 (4,064円)
IV 次期繰越利益	458,879,674円	404,367,855円
分配金の額の算出方法	<p>本投資法人の規約第38条(1)に定める分配方針に基づき、分配金の額は利益の金額を限度とし、かつ、租税特別措置法第67条の15に規定する配当可能利益の額の100分の90に相当する金額を超えるものとしていません。かかる方針により、当期末処分利益のうち当期純利益から不動産等売却益の一部等を控除した額に、一時差異等調整積立金取崩額を加えた3,687,001,854円を利益分配金として分配することとしました。</p> <p>なお、本投資法人の規約第38条(2)に定める利益を超えた金銭の分配は行いません。</p>	<p>本投資法人の規約第38条(1)に定める分配方針に基づき、分配金の額は利益の金額を限度とし、かつ、租税特別措置法第67条の15に規定する配当可能利益の額の100分の90に相当する金額を超えるものとしていません。かかる方針により、当期末処分利益のうち当期純利益3,613,397,493円に前期繰越利益の一部である54,511,819円と一時差異等調整積立金取崩額を合わせた3,687,909,312円を利益分配金として分配することとしました。</p> <p>なお、本投資法人の規約第38条(2)に定める利益を超えた金銭の分配は行いません。</p>

(5) 【キャッシュ・フロー計算書】

(単位：千円)

	前期 (自 2019年2月 1日 至 2019年7月31日)	当期 (自 2019年8月 1日 至 2020年1月31日)
営業活動によるキャッシュ・フロー		
税引前当期純利益	3,741,863	3,614,002
減価償却費	1,392,068	1,429,641
投資法人債発行費償却	3,243	3,534
投資口交付費償却	15,269	16,324
受取利息	△38	△41
支払利息	499,624	514,152
営業未収入金の増減額 (△は増加)	△9,393	△1,368
未収消費税等の増減額 (△は増加)	338,402	—
前払費用の増減額 (△は増加)	△5,365	4,175
営業未払金の増減額 (△は減少)	△109,149	82,398
未払金の増減額 (△は減少)	7,522	△9,042
未払消費税等の増減額 (△は減少)	10,061	32,352
前受金の増減額 (△は減少)	52,372	25,159
長期前払費用の増減額 (△は増加)	45,046	69,352
信託有形固定資産の売却による減少額	482,312	420,922
その他	△8,827	4,194
小計	6,455,011	6,205,759
利息の受取額	38	41
利息の支払額	△509,888	△519,985
法人税等の支払額又は還付額 (△は支払)	2,074	135
営業活動によるキャッシュ・フロー	5,947,236	5,685,950
投資活動によるキャッシュ・フロー		
信託有形固定資産の取得による支出	△13,813,975	△2,922,615
信託無形固定資産の取得による支出	△162,428	—
投資有価証券の払戻による収入	103,455	2,276
差入敷金及び保証金の差入による支出	△60,000	△72
差入敷金及び保証金の回収による収入	—	72
信託預り敷金及び保証金の返還による支出	△141,168	△160,351
信託預り敷金及び保証金の受入による収入	558,072	120,380
信託入居一時金預り金の返還による支出	△79,827	△72,386
信託入居一時金預り金の受入による収入	168,384	268,174
投資活動によるキャッシュ・フロー	△13,427,488	△2,764,521
財務活動によるキャッシュ・フロー		
短期借入れによる収入	2,500,000	800,000
短期借入金の返済による支出	△2,050,000	—
長期借入れによる収入	4,700,000	6,150,000
長期借入金の返済による支出	△2,500,000	△7,200,000
投資法人債の発行による収入	—	1,982,489
投資口の発行による収入	6,462,083	—
分配金の支払額	△3,510,096	△3,687,673
財務活動によるキャッシュ・フロー	5,601,986	△1,955,184
現金及び現金同等物の増減額 (△は減少)	△1,878,264	966,243
現金及び現金同等物の期首残高	22,077,932	20,199,667
現金及び現金同等物の期末残高	※1 20,199,667	※1 21,165,911

(6) 【注記表】

(継続企業の前提に関する注記)

該当事項はありません。

(重要な会計方針に係る事項に関する注記)

1. 資産の評価基準及び評価方法	有価証券 その他有価証券 時価のないもの 移動平均法による原価法を採用しています。 匿名組合出資持分については、匿名組合の損益の純額に対する持分相当額を取り込む方法を採用しています。
2. 固定資産の減価償却の方法	(1) 有形固定資産（信託財産を含みます。） 定額法を採用しています。なお、主たる有形固定資産の耐用年数は、以下のとおりです。 建物 2～69年 構築物 3～65年 機械及び装置 8～40年 工具、器具及び備品 2～30年 (2) 無形固定資産（信託財産を含みます。） 定額法を採用しています。 借地権 定期借地権については、契約期間に基づく定額法を採用しています。 (3) 長期前払費用 定額法を採用しています。
3. 繰延資産の処理方法	(1) 投資口交付費 定額法（3年）により償却しています。 (2) 投資法人債発行費 償還期間にわたり定額法により償却しています。
4. 収益及び費用の計上基準	固定資産税等の処理方法 保有する不動産等に係る固定資産税、都市計画税及び償却資産税等については、賦課決定された税額のうち当該決算期間に対応する額を賃貸事業費用として費用処理する方法を採用しています。 なお、不動産又は不動産を信託財産とする信託受益権の取得に伴い、本投資法人が負担した初年度の固定資産税等相当額については、費用に計上せず当該不動産等の取得原価に算入しています。不動産等の取得原価に算入した固定資産税等相当額は、前期は33,037千円、当期は1,263千円です。
5. ヘッジ会計の方法	(1) ヘッジ会計の方法 金利スワップ取引については、繰延ヘッジ処理によっています。ただし、特例処理の要件を満たす金利スワップについては特例処理を採用しています。 (2) ヘッジ手段とヘッジ対象 ヘッジ手段 金利スワップ取引 ヘッジ対象 借入金金利 (3) ヘッジ方針 本投資法人はリスク管理方針に基づき投資法人規約に規定するリスクをヘッジする目的でデリバティブ取引を行っています。 (4) ヘッジの有効性評価の方法 ヘッジ開始時から有効性判定時点までの期間において、ヘッジ対象とヘッジ手段のキャッシュ・フローの変動の累計を比較し、両者の変動額等を基礎にして判断しています。ただし、特例処理の要件を満たしている金利スワップについては、有効性の評価は省略しています。
6. キャッシュ・フロー計算書における資金の範囲	手許現金及び信託現金、随時引き出し可能な預金及び信託預金並びに容易に換金可能であり、かつ、価値の変動について僅少なリスクしか負わない取得日から3ヶ月以内に償還期限の到来する短期投資からなります。

<p>7. その他財務諸表作成のための基本となる重要な事項</p>	<p>(1) 不動産等を信託財産とする信託受益権に関する会計処理方針 保有する不動産等を信託財産とする信託受益権については、信託財産内の全ての資産及び負債勘定並びに信託財産に生じた全ての収益及び費用勘定について、貸借対照表及び損益計算書の該当勘定科目に計上しています。 なお、該当勘定科目に計上した信託財産のうち重要性がある下記の科目については、貸借対照表において区分掲記しています。</p> <ul style="list-style-type: none"> ① 信託現金及び信託預金 ② 信託建物、信託構築物、信託機械及び装置、信託工具、器具及び備品、信託土地、信託借地権 ③ 信託預り敷金及び保証金、信託入居一時金預り金 <p>(2) 消費税等の処理方法 消費税及び地方消費税の会計処理は、税抜方式によっています。なお、資産の取得に係る控除対象外消費税は、各資産の取得原価に算入しています。</p>
-----------------------------------	---

(貸借対照表に関する注記)

※1. 投資信託及び投資法人に関する法律第67条第4項に定める最低純資産額

前期 (2019年7月31日)	当期 (2020年1月31日)
50,000千円	50,000千円

※2. 一時差異等調整積立金の積立て及び取崩しの処理に関する事項

前期 (2019年7月31日)

(単位：千円)

	当初発生額	当期首残高	当期積立額	当期取崩額	当期末残高	積立て、取崩しの 発生事由
負ののれん発生益(注)	2,000,000	2,000,000	—	20,000	1,980,000	分配金に充当

(注) 過年度に計上した負ののれん発生益の一部を積み立てたものであり、積み立てた期の翌期である2019年7月期以降、50年以内に每期均等額以上を取崩す予定です。

当期 (2020年1月31日)

(単位：千円)

	当初発生額	当期首残高	当期積立額	当期取崩額	当期末残高	積立て、取崩しの 発生事由
負ののれん発生益(注)	2,000,000	1,980,000	—	20,000	1,960,000	分配金に充当

(注) 過年度に計上した負ののれん発生益の一部を積み立てたものであり、積み立てた期の翌期である2019年7月期以降、50年以内に每期均等額以上を取崩す予定です。

3. コミットメントライン契約

本投資法人は、取引銀行等とコミットメントライン契約を締結しています。

(単位：千円)

	前期 (2019年7月31日)	当期 (2020年1月31日)
コミットメントライン契約の総額	—	4,500,000
借入実行残高	—	—
差引額	—	4,500,000

(損益計算書に関する注記)

※1. 不動産賃貸事業損益の内訳

(単位：千円)

	前期 (自 2019年2月 1日 至 2019年7月31日)	当期 (自 2019年8月 1日 至 2020年1月31日)
A. 不動産賃貸事業収益		
賃貸事業収入		
賃料収入	6,964,736	7,089,789
地代収入	43,750	43,749
共益費収入	333,759	338,499
計	7,342,246	7,472,039
その他賃貸事業収入		
駐車場収入	206,653	206,829
その他収入	384,125	348,736
計	590,778	555,566
不動産賃貸事業収益合計	7,933,025	8,027,605
B. 不動産賃貸事業費用		
賃貸事業費用		
管理委託費	425,193	409,507
水道光熱費	95,304	95,299
公租公課	476,820	475,323
修繕費	300,657	281,724
保険料	11,671	12,023
信託報酬	53,335	55,272
減価償却費	1,391,292	1,428,865
その他賃貸事業費用	161,445	153,286
不動産賃貸事業費用合計	2,915,721	2,911,303
C. 不動産賃貸事業損益 (A-B)	5,017,303	5,116,301

※2. 不動産等売却損益の内訳

前期 (自 2019年2月1日 至 2019年7月31日)

KDXレジデンス新大阪 (単位：千円)

不動産等売却収入	690,000
不動産等売却原価	482,312
その他売却費用	4,295
不動産等売却益	203,392

当期 (自 2019年8月1日 至 2020年1月31日)

メロディーハイム御殿山 (単位：千円)

不動産等売却収入	480,000
不動産等売却原価	420,922
その他売却費用	20,063
不動産等売却益	39,013

(投資主資本等変動計算書に関する注記)

	前期 (自 2019年2月 1日 至 2019年7月31日)	当期 (自 2019年8月 1日 至 2020年1月31日)
※1. 発行可能投資口総口数及び発行済投資口の総口数		
発行可能投資口総口数	10,000,000口	10,000,000口
発行済投資口の総口数	907,458口	907,458口

(金銭の分配に係る計算書に関する注記)

前期 (自 2019年2月 1日 至 2019年7月31日)	当期 (自 2019年8月 1日 至 2020年1月31日)
※1 一時差異等調整積立金 第13期に計上された負ののれん発生益のうち、2,000,000,000円を一時差異等調整積立金へ積み立てています。当該積立金は、積み立てた期の翌期以降、50年以内に毎期均等額以上を取崩す予定です。なお、当期は20,000,000円の取崩しを行うこととしました。	※1 一時差異等調整積立金 第13期に計上された負ののれん発生益のうち、2,000,000,000円を一時差異等調整積立金へ積み立てています。当該積立金は、積み立てた期の翌期以降、50年以内に毎期均等額以上を取崩す予定です。なお、当期は20,000,000円の取崩しを行うこととしました。

(キャッシュ・フロー計算書に関する注記)

※1. 現金及び現金同等物の期末残高と貸借対照表に掲記されている科目の金額との関係

	前期 (自 2019年2月 1日 至 2019年7月31日)	当期 (自 2019年8月 1日 至 2020年1月31日)
現金及び預金	10,296,548千円	10,978,807千円
信託現金及び信託預金	9,903,118千円	10,187,104千円
現金及び現金同等物	20,199,667千円	21,165,911千円

(リース取引に関する注記)

オペレーティング・リース取引 (借主側)

未経過リース料

	前期 (2019年7月31日)	当期 (2020年1月31日)
1年内	12,000千円	12,000千円
1年超	551,000千円	545,000千円
合計	563,000千円	557,000千円

オペレーティング・リース取引 (貸主側)

未経過リース料

	前期 (2019年7月31日)	当期 (2020年1月31日)
1年内	3,265,232千円	3,238,403千円
1年超	20,920,160千円	19,714,966千円
合計	24,185,392千円	22,953,370千円

(金融商品に関する注記)

1. 金融商品の状況に関する事項

(1) 金融商品に対する取組方針

本投資法人は、資産の取得、修繕、分配金の支払、債務の返済等に充当する資金を金融機関からの借入、投資法人債の発行、投資口の発行等により調達します。有利子負債の調達に際しては、安定的な長期資金と機動的な短期資金とを効率よく組み合わせることに留意しています。余資の運用は、安全性、流動性及び効率性を重視し、各種の預金等にて行っています。デリバティブ取引は、金利変動リスク、その他のリスクをヘッジする目的としてのみ行うこととし、投機的な取引は行いません。

(2) 金融商品の内容及びそのリスク

預金は、本投資法人の余剰資金を運用するものであり、預入先金融機関の破綻などの信用リスクに晒されています。投資有価証券は、匿名組合に対する出資であり、発行体の信用リスク、不動産等の価値等の変動リスク及び金利の変動リスクに晒されています。借入金及び投資法人債は、主に不動産及び不動産信託受益権の取得資金の調達を目的としたものであり、借入金の返済期日は最長で第16期末（2020年1月31日）後8年8ヶ月、投資法人債の償還期日は最長で第16期末（2020年1月31日）後9年10ヶ月になりますが、支払期日において代替資金が調達できない流動性リスクに晒されています。また、変動金利による借入金は、金利の変動リスクに晒されています。デリバティブ取引は、借入金の一部に対して、支払金利の変動リスクをヘッジする目的で利用しています。なお、ヘッジ会計に関するヘッジ手段とヘッジ対象、ヘッジ方針、ヘッジの有効性評価の方法等については、前記「重要な会計方針に係る事項に関する注記」の「5. ヘッジ会計の方法」をご参照下さい。

(3) 金融商品に係るリスク管理体制

①信用リスク

預金は預入先金融機関の破綻などの信用リスクに晒されていますが、無利息型の普通口座又は預入先金融機関の信用格付に一定の制限を設ける等で当該リスクを管理しています。投資有価証券は、匿名組合に対する出資であり、発行体の信用リスクに晒されていますが、定期的に発行体の財務状況等を把握しています。デリバティブ取引の利用にあたっては、信用格付の高い金融機関と取引を行う等により、カウンターパーティリスクの軽減を図っています。

②市場リスク

変動金利による借入金は、金利の変動リスクに晒されていますが、金融環境及び継続的なモニタリングを通じた金利予測等に応じて、借入額全体に対する変動金利による借入金残高の比率を調整すること、デリバティブ取引の利用等により、当該リスクを管理しています。投資有価証券は、匿名組合に対する出資であり、不動産等の価値等の変動リスク及び金利の変動リスクに晒されていますが、定期的に実質価額や発行体の財務状況等を把握しています。デリバティブ取引の執行・管理については、リスク管理方針を定め、当該方針に基づき行っています。

③流動性リスク

借入金等は流動性リスクに晒されていますが、返済期限の分散化、借入先金融機関の多様化を図ることでリスクを低減し、定期的に手許資金残高を把握すること等を通じて流動性リスクを管理しています。

(4) 金融商品の時価等に関する事項についての補足説明

金融商品の時価には、市場価格に基づく価格のほか、市場価格がない場合には合理的に算定された価額が含まれています。当該価額の算定においては変動要因を織り込んでいるため、異なる前提条件を採用することにより、当該価額が変動することがあります。また、後記「デリバティブ取引に関する注記」におけるデリバティブ取引に関する契約額等については、その金額自体がデリバティブ取引に係る市場リスクを示すものではありません。

2. 金融商品の時価等に関する事項

前期（2019年7月31日）における貸借対照表計上額、時価及びこれらの差額については、以下のとおりです。

(単位：千円)

	貸借対照表計上額	時価	差額
(1) 現金及び預金	10,296,548	10,296,548	—
(2) 信託現金及び信託預金	9,903,118	9,903,118	—
資産計	20,199,667	20,199,667	—
(1) 短期借入金	2,500,000	2,500,000	—
(2) 1年内返済予定の長期借入金	13,200,000	13,198,325	△1,674
(3) 投資法人債	5,000,000	5,036,600	36,600

(4) 長期借入金	105,200,000	106,075,204	875,204
負債計	125,900,000	126,810,130	910,130
デリバティブ取引※	△483,092	△483,092	—

※デリバティブ取引によって生じた正味の債権・債務は純額で表示しており、合計で正味の債務となる項目については△で示しています。

当期（2020年1月31日）における貸借対照表計上額、時価及びこれらの差額については、以下のとおりです。

（単位：千円）

	貸借対照表計上額	時価	差額
(1) 現金及び預金	10,978,807	10,978,807	—
(2) 信託現金及び信託預金	10,187,104	10,187,104	—
資産計	21,165,911	21,165,911	—
(1) 短期借入金	3,300,000	3,300,000	—
(2) 1年内返済予定の長期借入金	10,100,000	10,112,003	12,003
(3) 投資法人債	7,000,000	7,024,300	24,300
(4) 長期借入金	107,250,000	107,913,233	663,233
負債計	127,650,000	128,349,537	699,537
デリバティブ取引※	△450,527	△450,527	—

※デリバティブ取引によって生じた正味の債権・債務は純額で表示しており、合計で正味の債務となる項目については△で示しています。

（注1）金融商品の時価の算定方法及びデリバティブ取引に関する事項

資産

(1) 現金及び預金並びに (2) 信託現金及び信託預金

これらは短期間で決済されるため、時価は帳簿価額にほぼ等しいことから、当該帳簿価額によっています。

負債

(1) 短期借入金

これらは短期間で決済され、かつ、変動金利であるため、時価は帳簿価額にほぼ等しいことから、当該帳簿価額によっています。

(2) 1年内返済予定の長期借入金及び (4) 長期借入金

これらのうち、固定金利によるものは、元利金の合計額を、新規に同様の借入れを行った場合に想定される利率で割り引いた現在価値により算定しています。変動金利によるものは、短期間で市場金利を反映し、また、本投資法人の信用状態は実行後と大きく異なっていないことから、時価は帳簿価額と近似していると考えられるため、当該帳簿価額によっています。（ただし、金利スワップの特例処理の対象とされている長期借入金については、当該金利スワップと一体として処理された元利金の合計額を、同様の借入れを行った場合に適用される合理的に見積もられる利率で割り引いて算出する方法によっています。）

(3) 投資法人債

これらの時価は市場価格によっています。

デリバティブ取引

後記「デリバティブ取引に関する注記」をご参照下さい。

（注2）時価を把握することが極めて困難と認められる金融商品

前期（2019年7月31日）

（単位：千円）

区分	貸借対照表計上額
投資有価証券※	2,398

※投資有価証券に関しては市場価格がなく、時価を把握することが極めて困難と認められるため、時価開示の対象とはしていません。なお、当期において投資有価証券評価損5,942千円を計上しています。

当期（2020年1月31日）

該当事項はありません。

(注3) 金銭債権の決算日後の償還予定額

前期 (2019年7月31日)

(単位：千円)

	1年以内	1年超 2年以内	2年超 3年以内	3年超 4年以内	4年超 5年以内	5年超
現金及び預金	10,296,548	—	—	—	—	—
信託現金及び信託預金	9,903,118	—	—	—	—	—
合計	20,199,667	—	—	—	—	—

当期 (2020年1月31日)

(単位：千円)

	1年以内	1年超 2年以内	2年超 3年以内	3年超 4年以内	4年超 5年以内	5年超
現金及び預金	10,978,807	—	—	—	—	—
信託現金及び信託預金	10,187,104	—	—	—	—	—
合計	21,165,911	—	—	—	—	—

(注4) 投資法人債、長期借入金及びその他の有利子負債の決算日後の返済予定額

前期 (2019年7月31日)

(単位：千円)

	1年以内	1年超 2年以内	2年超 3年以内	3年超 4年以内	4年超 5年以内	5年超
短期借入金	2,500,000	—	—	—	—	—
投資法人債	—	—	1,000,000	—	1,000,000	3,000,000
長期借入金	13,200,000	9,450,000	19,650,000	11,550,000	12,800,000	51,750,000
合計	15,700,000	9,450,000	20,650,000	11,550,000	13,800,000	54,750,000

当期 (2020年1月31日)

(単位：千円)

	1年以内	1年超 2年以内	2年超 3年以内	3年超 4年以内	4年超 5年以内	5年超
短期借入金	3,300,000	—	—	—	—	—
投資法人債	—	1,000,000	—	1,000,000	—	5,000,000
長期借入金	10,100,000	14,400,000	18,250,000	14,400,000	12,000,000	48,200,000
合計	13,400,000	15,400,000	18,250,000	15,400,000	12,000,000	53,200,000

(デリバティブ取引に関する注記)

(1) ヘッジ会計が適用されていないもの

前期 (2019年7月31日) 及び当期 (2020年1月31日) において、該当事項はありません。

(2) ヘッジ会計が適用されているもの

前期 (2019年7月31日)

ヘッジ会計の方法ごとの決算日における契約額又は契約において定められた元本相当額等は、以下のとおりです。

ヘッジ会計の方法	デリバティブ取引の種類等	主なヘッジ対象	契約額等 (千円)		時価 (千円)	当該時価の算定方法
				うち1年超		
原則的処理方法	金利スワップ取引 支払固定 受取変動	長期借入金	56,200,000	48,700,000	△483,092	取引先金融機関から提示された価格等によっています。
金利スワップの特例処理	金利スワップ取引 支払固定 受取変動	長期借入金	38,300,000	36,800,000	※	—
合計			94,500,000	85,500,000	△483,092	

※金利スワップの特例処理によるものは、ヘッジ対象とされている長期借入金と一体として処理されているため、その時価は当該長期借入金の時価に含めて記載しています。

当期 (2020年1月31日)

ヘッジ会計の方法ごとの決算日における契約額又は契約において定められた元本相当額等は、以下のとおりです。

ヘッジ会計の方法	デリバティブ取引の種類等	主なヘッジ対象	契約額等 (千円)		時価 (千円)	当該時価の算定方法
				うち1年超		
原則的処理方法	金利スワップ取引 支払固定 受取変動	長期借入金	60,950,000	53,450,000	△450,527	取引先金融機関から提示された価格等によっています。
金利スワップの特例処理	金利スワップ取引 支払固定 受取変動	長期借入金	36,800,000	33,200,000	※	—
合計			97,750,000	86,650,000	△450,527	

※金利スワップの特例処理によるものは、ヘッジ対象とされている長期借入金と一体として処理されているため、その時価は当該長期借入金の時価に含めて記載しています。

(関連当事者との取引に関する注記)

1. 親会社及び法人主要投資主等

前期(自 2019年2月1日 至 2019年7月31日)及び当期(自 2019年8月1日 至 2020年1月31日)において、該当事項はありません。

2. 関連会社等

前期(自 2019年2月1日 至 2019年7月31日)及び当期(自 2019年8月1日 至 2020年1月31日)において、該当事項はありません。

3. 兄弟会社等

前期(自 2019年2月1日 至 2019年7月31日)及び当期(自 2019年8月1日 至 2020年1月31日)において、該当事項はありません。

4. 役員及び個人主要投資主等

前期(自 2019年2月1日 至 2019年7月31日)及び当期(自 2019年8月1日 至 2020年1月31日)において、該当事項はありません。

(税効果会計に関する注記)

1. 繰延税金資産及び繰延税金負債の発生の主な原因別内訳

	前期 (2019年7月31日)	当期 (2020年1月31日)
繰延税金資産		
合併時受入評価差額	720,920千円	697,994千円
繰延ヘッジ損益	152,608千円	141,875千円
資産除去債務	21,272千円	21,242千円
投資有価証券評価損	1,872千円	—
信託借地権償却額	181千円	723千円
その他	—	20千円
繰延税金資産小計	896,855千円	861,856千円
評価性引当額	△ 896,855千円	△ 861,856千円
繰延税金資産合計	—	—
繰延税金資産の純額	—	—

2. 法定実効税率と税効果会計適用後の負担率との間に重要な差異があるときの、当該差異の原因となった主要な項目別の内訳

	前期 (2019年7月31日)	当期 (2020年1月31日)
法定実効税率	31.51%	31.51%
(調整)		
支払分配金の損金算入額	△ 31.04%	△ 30.94%
その他	△ 0.45%	△ 0.55%
税効果会計適用後の法人税等の負担率	0.02%	0.02%

(資産除去債務に関する注記)

資産除去債務のうち貸借対照表に計上しているもの

1. 資産除去債務の概要

本投資法人は2019年6月3日に取得した「アルテ石屋川」において、土地に係る一般定期転借地権設定契約に基づく原状回復義務を有しており、資産除去債務を計上しています。

2. 資産除去債務の金額の算定方法

使用見込期間を、当該資産の取得から当該契約満了までの期間47年1ヶ月と見積もり、割引率は0.54711%を使用して資産除去債務の金額を算定しています。

3. 資産除去債務の総額の増減

	前期 (自 2019年 2月 1日 至 2019年 7月31日)	当期 (自 2019年 8月 1日 至 2020年 1月31日)
期首残高	—	67,338千円
有形固定資産の取得に伴う増加額	67,277千円	—
時の経過による調整額	61千円	184千円
期末残高	67,338千円	67,522千円

(賃貸等不動産に関する注記)

本投資法人は、東京都その他の地域において、居住用施設等（土地を含みます。）及びヘルスケア施設を所有しています。これら賃貸等不動産の貸借対照表計上額、期中増減額及び時価は、以下のとおりです。

(単位：千円)

	前期 (自 2019年2月 1日 至 2019年7月31日)	当期 (自 2019年8月 1日 至 2020年1月31日)
貸借対照表計上額		
期首残高	221,356,688	233,496,342
期中増減額	12,139,653	811,431
期末残高	233,496,342	234,307,773
期末時価	273,676,000	279,986,000

(注1) 貸借対照表計上額は、取得原価から減価償却累計額を控除した金額です。

(注2) 賃貸等不動産の期中増減額のうち、前期の主な増加額は不動産信託受益権6物件の取得（13,400,965千円）、主な減少額は不動産信託受益権1物件の譲渡（482,312千円）及び減価償却費（1,391,231千円）であり、当期の主な増加額は不動産信託受益権2物件の取得（2,006,136千円）、主な減少額は不動産信託受益権1物件の譲渡（420,922千円）及び減価償却費（1,428,681千円）です。

(注3) 期末時価は、社外の不動産鑑定士による鑑定評価額を記載しています。なお、2020年2月28日に譲渡したKDXレジデンス泉中央の当期の期末時価については、2020年1月29日に締結した信託受益権売買契約書に記載された売買金額540,000千円に基づいています。

なお、賃貸等不動産に関する損益は、「損益計算書に関する注記」に記載のとおりです。

(セグメント情報等に関する注記)

(セグメント情報)

本投資法人は、不動産賃貸事業の単一セグメントであるため、記載を省略しています。

(関連情報)

前期 (自 2019年2月1日 至 2019年7月31日)

1. 製品及びサービスごとの情報

単一の製品・サービスの区分の外部顧客への売上高が損益計算書の営業収益の90%を超えるため、記載を省略しています。

2. 地域ごとの情報

(1) 売上高

本邦の外部顧客への売上高が損益計算書の営業収益の90%を超えるため、記載を省略しています。

(2) 有形固定資産

本邦に所在している有形固定資産の金額が貸借対照表の有形固定資産の金額の90%を超えるため、記載を省略しています。

3. 主要な顧客ごとの情報

単一の外部顧客への売上高が全て損益計算書の営業収益の10%未満であるため、記載を省略しています。

当期 (自 2019年8月1日 至 2020年1月31日)

1. 製品及びサービスごとの情報

単一の製品・サービスの区分の外部顧客への売上高が損益計算書の営業収益の90%を超えるため、記載を省略しています。

2. 地域ごとの情報

(1) 売上高

本邦の外部顧客への売上高が損益計算書の営業収益の90%を超えるため、記載を省略しています。

(2) 有形固定資産

本邦に所在している有形固定資産の金額が貸借対照表の有形固定資産の金額の90%を超えるため、記載を省略しています。

3. 主要な顧客ごとの情報

単一の外部顧客への売上高が全て損益計算書の営業収益の10%未満であるため、記載を省略しています。

(1口当たり情報に関する注記)

	前期 (自 2019年2月 1日 至 2019年7月31日)	当期 (自 2019年8月 1日 至 2020年1月31日)
1口当たり純資産額	130,630円	130,584円
1口当たり当期純利益	4,142円	3,981円

(注1) 1口当たり当期純利益は、当期純利益を期間の日数による加重平均投資口数で除することにより算定しています。潜在投資口調整後1口当たり当期純利益については、潜在投資口がないため記載していません。

(注2) 1口当たり当期純利益の算定上の基礎は、以下のとおりです。

	前期 (自 2019年2月 1日 至 2019年7月31日)	当期 (自 2019年8月 1日 至 2020年1月31日)
当期純利益 (千円)	3,741,258	3,613,397
普通投資主に帰属しない金額 (千円)	—	—
普通投資口に係る当期純利益 (千円)	3,741,258	3,613,397
期中平均投資口数 (口)	903,243	907,458

(重要な後発事象に関する注記)

新投資口の発行

本投資法人は2020年2月10日及び2月19日開催の役員会において、特定資産の購入資金等に充当することを目的として、新投資口の発行を決議しました。公募による新投資口発行は2020年2月26日に払込が完了しています。

この結果、2020年2月26日付で出資総額は108,550,294,003円、発行済投資口の総口数は951,258口となっています。

なお、オーバーアロットメントによる売出しに伴う第三者割当による新投資口の発行については、割当先であるS M B C日興証券株式会社より発行予定投資口数の全部につき、申込期日（2020年3月23日）までに申込みを行わない旨の通知を受けました。

この結果、当該第三者割当による新投資口発行を行わないこととなりました。

(公募による新投資口の発行)

発行新投資口数	: 43,800口
発行価格（募集価格）	: 1口当たり208,065円
発行価格（募集価格）の総額	: 9,113,247,000円
発行価額（払込金額）	: 1口当たり201,342円
発行価額（払込金額）の総額	: 8,818,779,600円
払込期日	: 2020年2月26日

(7) 【附属明細表】

① 有価証券明細表

(イ) 株式

該当事項はありません。

(ロ) 株式以外の有価証券

該当事項はありません。

② デリバティブ取引及び為替予約取引の契約額等及び時価の状況表

(単位：千円)

区分	種類	契約額等 (注1)		時価 (注2) (注3)
			うち1年超	
市場取引以外の取引	金利スワップ取引 支払固定・受取変動	97,750,000	86,650,000	△450,527
合計		97,750,000	86,650,000	△450,527

(注1) 金利スワップ取引の契約額等は、想定元本に基づいて記載しています。

(注2) 金融商品に関する会計基準上の特例処理の要件を満たしているものについては、時価の記載は省略しています。

(注3) 取引先金融機関から提示された価格で評価しています。

③ 不動産等明細表のうち総括表

(単位：千円)

資産の種類	当期首 残高	当期 増加額	当期 減少額	当期末 残高	減価償却累計額		差引 当期末 残高	摘要	
					又は償却 累計額	当期 償却額			
不動産	土地	1,798,041	-	-	1,798,041	-	-	1,798,041	
	小計	1,798,041	-	-	1,798,041	-	-	1,798,041	
有形 固定 資産	信託建物	99,911,220	1,067,512	179,071	100,799,661	11,698,397	1,346,387	89,101,264	(注1) (注2)
	信託構築物	1,073,137	15,874	-	1,089,011	223,450	32,087	865,561	
	信託機械及び装置	1,436,362	11,920	-	1,448,282	353,874	32,697	1,094,407	
	信託工具、器具及び備品	523,059	47,786	236	570,610	81,223	15,784	489,387	
	信託土地	138,484,736	1,519,804	272,617	139,731,924	-	-	139,731,924	(注1) (注2)
	小計	241,428,516	2,662,898	451,924	243,639,490	12,356,945	1,426,956	231,282,545	
	合計	243,226,558	2,662,898	451,924	245,437,532	12,356,945	1,426,956	233,080,586	
無形 固定 資産	信託借地権	1,229,487	-	-	1,229,487	2,299	1,724	1,227,187	
	その他	7,762	-	-	7,762	2,975	776	4,787	
	合計	1,237,249	-	-	1,237,249	5,275	2,501	1,231,974	

(注1) 「当期増加額」は、物件の取得及び工事等によるものです。

(注2) 「当期減少額」は、物件の売却によるものです。

④ その他特定資産の明細表

該当事項はありません。

⑤ 投資法人債明細表

(単位：千円)

銘柄	発行年月日	当期首残高	当期減少額	当期末残高	利率	償還期限	用途	担保
第1回無担保投資法人債 (注1)	2016年8月30日	1,000,000	-	1,000,000	0.200%	2021年8月30日	(注2)	無担保
第2回無担保投資法人債 (注1)	2016年8月30日	1,000,000	-	1,000,000	0.540%	2026年8月28日	(注2)	無担保
第3回無担保投資法人債 (注1)	2016年8月30日	1,000,000	-	1,000,000	0.800%	2028年8月30日	(注2)	無担保
第4回無担保投資法人債 (注1)	2018年11月30日	1,000,000	-	1,000,000	0.410%	2023年11月30日	(注2)	無担保
第5回無担保投資法人債 (注1)	2018年11月30日	1,000,000	-	1,000,000	0.850%	2028年11月30日	(注2)	無担保
第6回無担保投資法人債 (ソーシャルボンド) (注1)	2019年12月20日	-	-	2,000,000	0.750%	2029年12月20日	(注3)	無担保
合計		5,000,000	-	7,000,000	-	-	-	-

(注1) 特定投資法人債間限定同順位特約付です。

(注2) 資金用途は、特定資産の取得資金及び借入金の返済資金です。

(注3) 資金用途は、ソーシャル適格資産の取得資金への充当を目的として調達した借入金の弁済資金です。

(注4) 投資法人債の貸借対照表日後5年間における償還予定額は以下のとおりです。

(単位：千円)

	1年以内	1年超2年以内	2年超3年以内	3年超4年以内	4年超5年以内
投資法人債	-	1,000,000	-	1,000,000	-

⑥ 借入金明細表

(単位：千円)

区分	借入先	当期首残高	当期増加額	当期減少額	当期末残高	平均利率	返済期限	使途	摘要
						(注3) (注4)	(注7)		
短期借入金	株式会社三井住友銀行	1,000,000	-	-	1,000,000	0.422%	2020年2月28日	(注6)	無担保 無保証
	株式会社三井住友銀行	1,000,000	-	-	1,000,000	0.374%	2020年7月31日		
	株式会社三井住友銀行	500,000	-	-	500,000	0.324%	2020年7月31日		
	株式会社三井住友銀行	-	800,000	-	800,000	0.419%	2021年1月31日		
	小計	2,500,000	800,000	-	3,300,000				
1年内返済予定の長期借入金	株式会社三菱UFJ銀行	1,500,000	-	1,500,000	-	0.689%	2019年11月30日	(注6)	無担保 無保証
	株式会社三井住友銀行(注8)	1,500,000	-	1,500,000	-	0.447%	2020年1月31日		
	株式会社三菱UFJ銀行(注8)	1,400,000	-	1,400,000	-				
	株式会社みずほ銀行(注8)	900,000	-	900,000	-				
	株式会社新生銀行	500,000	-	500,000	-				
	株式会社りそな銀行(注8)	400,000	-	400,000	-				
	三井住友信託銀行株式会社	300,000	-	300,000	-				
	みずほ信託銀行株式会社	300,000	-	300,000	-				
	株式会社あおぞら銀行	200,000	-	200,000	-				
	株式会社福岡銀行	200,000	-	200,000	-				
	株式会社新生銀行	1,750,000	-	-	1,750,000				
	株式会社三井住友銀行	1,750,000	-	-	1,750,000				
	株式会社三菱UFJ銀行	1,000,000	-	-	1,000,000				
	株式会社みずほ銀行	500,000	-	-	500,000				
	株式会社りそな銀行	500,000	-	-	500,000				
	みずほ信託銀行株式会社	500,000	-	-	500,000				
	株式会社三菱UFJ銀行(注2)	1,000,000	-	-	1,000,000	1.109%	2021年1月31日		
	株式会社三井住友銀行(注2)	2,000,000	-	-	2,000,000	0.804%	2020年11月30日		
	株式会社あおぞら銀行(注2)	300,000	-	-	300,000	0.678%	2020年8月31日		
	株式会社三菱UFJ銀行(注2)	300,000	-	-	300,000	0.624%	2020年10月27日		
株式会社三菱UFJ銀行(注2)	500,000	-	-	500,000	0.447%	2020年8月31日			
小計	17,300,000	-	7,200,000	10,100,000					

(単位：千円)

区分	借入先	当期首残高	当期増加額	当期減少額	当期末残高	平均利率	返済期限	用途	摘要
						(注3) (注4)	(注7)		
長期借入金	株式会社三井住友銀行	1,000,000	-	-	1,000,000	1.221%	2021年7月31日	(注6)	無担保 無保証
	株式会社あおぞら銀行	1,350,000	-	-	1,350,000	1.183%	2021年3月31日		
	株式会社三井住友銀行	2,000,000	-	-	2,000,000	1.267%	2022年4月30日		
	株式会社あおぞら銀行	1,500,000	-	-	1,500,000	1.267%	2022年4月30日		
	株式会社三菱UFJ銀行	1,000,000	-	-	1,000,000	1.267%	2022年4月30日		
	株式会社りそな銀行	1,000,000	-	-	1,000,000	1.267%	2022年4月30日		
	株式会社三井住友銀行	1,100,000	-	-	1,100,000	0.916%	2021年8月7日		
	株式会社三菱UFJ銀行	1,100,000	-	-	1,100,000				
	株式会社みずほ銀行	600,000	-	-	600,000				
	株式会社あおぞら銀行	350,000	-	-	350,000				
	株式会社りそな銀行	300,000	-	-	300,000				
	みずほ信託銀行株式会社	300,000	-	-	300,000				
	株式会社日本政策投資銀行(注5)	1,000,000	-	-	1,000,000	0.996%	2021年8月7日		
	株式会社三井住友銀行	400,000	-	-	400,000	1.254%	2023年8月7日		
	株式会社三菱UFJ銀行	400,000	-	-	400,000				
	株式会社みずほ銀行	300,000	-	-	300,000				
	株式会社りそな銀行	200,000	-	-	200,000				
	みずほ信託銀行株式会社	200,000	-	-	200,000				
	株式会社あおぞら銀行	150,000	-	-	150,000	1.320%	2023年8月7日		
	株式会社日本政策投資銀行(注5)	500,000	-	-	500,000				
	株式会社三井住友銀行	600,000	-	-	600,000	0.945%	2021年8月31日		
	株式会社三菱UFJ銀行	600,000	-	-	600,000	0.945%	2021年8月31日		
	株式会社あおぞら銀行	500,000	-	-	500,000	0.945%	2021年8月31日		
	株式会社みずほ銀行	950,000	-	-	950,000	1.083%	2022年11月30日		
	株式会社三井住友銀行	1,200,000	-	-	1,200,000	0.875%	2022年1月31日		
	株式会社三菱UFJ銀行	1,200,000	-	-	1,200,000	1.105%	2024年1月31日		
	株式会社あおぞら銀行	2,000,000	-	-	2,000,000	0.875%	2022年4月30日		
	株式会社りそな銀行	1,500,000	-	-	1,500,000	0.987%	2023年4月30日		
	株式会社三菱UFJ銀行	2,000,000	-	-	2,000,000	1.100%	2024年4月30日		
	株式会社三井住友銀行	1,000,000	-	-	1,000,000	1.265%	2025年4月30日		
	株式会社新生銀行	1,100,000	-	-	1,100,000	1.115%	2022年7月29日		
	株式会社三井住友銀行	1,100,000	-	-	1,100,000				
株式会社三菱UFJ銀行	1,000,000	-	-	1,000,000					
株式会社みずほ銀行	300,000	-	-	300,000					
損害保険ジャパン株式会社(注9)	1,000,000	-	-	1,000,000	0.923%	2022年8月31日			
株式会社りそな銀行	1,100,000	-	-	1,100,000					
みずほ信託銀行株式会社	700,000	-	-	700,000					
三井住友信託銀行株式会社	950,000	-	-	950,000	1.047%	2023年8月31日			

(単位：千円)

区分	借入先	当期首残高	当期増加額	当期減少額	当期末残高	平均利率 (注3) (注4)	返済期限 (注7)	用途	摘要
	株式会社みずほ銀行	950,000	-	-	950,000	1.169%	2024年8月31日		
	株式会社三井住友銀行	2,000,000	-	-	2,000,000	1.345%	2025年8月31日		
	株式会社日本政策投資銀行 (注5)	1,000,000	-	-	1,000,000	1.193%	2024年8月31日		
	株式会社三菱UFJ銀行	1,000,000	-	-	1,000,000	1.156%	2025年4月27日		
	株式会社三菱UFJ銀行	1,000,000	-	-	1,000,000	0.819%	2025年4月28日		
	株式会社三井住友銀行	2,500,000	-	-	2,500,000	0.903%	2026年4月30日		
	株式会社三菱UFJ銀行(注5)	1,000,000	-	-	1,000,000	0.660%	2025年7月31日		
	株式会社みずほ銀行(注5)	1,500,000	-	-	1,500,000	0.816%	2026年8月31日		
	株式会社あおぞら銀行	1,000,000	-	-	1,000,000	0.713%	2024年8月31日		
	三井住友信託銀行株式会社	1,000,000	-	-	1,000,000	0.797%	2025年8月31日		
	株式会社りそな銀行	500,000	-	-	500,000	0.797%	2025年8月31日		
	株式会社三菱UFJ銀行(注5)	2,000,000	-	-	2,000,000	0.670%	2025年8月31日		
	みずほ信託銀行株式会社(注5)	500,000	-	-	500,000	0.751%	2025年8月31日		
	株式会社三井住友銀行	3,000,000	-	-	3,000,000	0.906%	2026年8月31日		
	株式会社日本政策投資銀行 (注5)	1,000,000	-	-	1,000,000	0.773%	2025年10月31日		
	株式会社りそな銀行	1,000,000	-	-	1,000,000	0.900%	2027年8月22日		
	三井住友信託銀行株式会社	1,000,000	-	-	1,000,000	0.900%	2027年8月22日		
	株式会社新生銀行	1,000,000	-	-	1,000,000	0.900%	2027年8月22日		
	みずほ信託銀行株式会社(注5)	1,200,000	-	-	1,200,000	0.928%	2027年8月22日		
	株式会社日本政策投資銀行 (注5)	1,000,000	-	-	1,000,000	0.928%	2027年8月22日		
	株式会社みずほ銀行(注5)	500,000	-	-	500,000	0.928%	2027年8月22日		
	株式会社福岡銀行(注5)	500,000	-	-	500,000	0.928%	2027年8月22日		
	株式会社三井住友銀行	1,500,000	-	-	1,500,000	0.501%	2023年2月28日		
	株式会社三菱UFJ銀行	1,500,000	-	-	1,500,000	0.501%	2023年2月28日		
	株式会社あおぞら銀行	1,500,000	-	-	1,500,000	0.582%	2024年2月29日		
	株式会社三井住友銀行	1,000,000	-	-	1,000,000	0.582%	2024年2月29日		
	株式会社三菱UFJ銀行	1,000,000	-	-	1,000,000	0.582%	2024年2月29日		
	株式会社みずほ銀行	500,000	-	-	500,000	0.624%	2024年8月31日		
	みずほ信託銀行株式会社(注5)	500,000	-	-	500,000	0.661%	2024年8月31日		
	株式会社三井住友銀行	1,500,000	-	-	1,500,000	0.665%	2025年2月28日		
	株式会社りそな銀行	1,000,000	-	-	1,000,000	0.749%	2026年2月28日		
	三井住友信託銀行株式会社	1,000,000	-	-	1,000,000	0.749%	2026年2月28日		
	株式会社三井住友銀行	1,000,000	-	-	1,000,000	0.409%	2021年7月31日		
	株式会社新生銀行	1,000,000	-	-	1,000,000	0.409%	2021年7月31日		
	株式会社三菱UFJ銀行	500,000	-	-	500,000	0.409%	2021年7月31日		
	株式会社みずほ銀行	500,000	-	-	500,000	0.409%	2021年7月31日		
	日本生命保険相互会社(注5)	500,000	-	-	500,000	0.900%	2027年1月30日		

(単位：千円)

区分	借入先	当期首残高	当期増加額	当期減少額	当期末残高	平均利率	返済期限	用途	摘要
						(注3) (注4)	(注7)		
長期借入金	株式会社三井住友銀行	1,500,000	-	-	1,500,000	0.799%	2026年2月2日	(注6)	無担保 無保証
	株式会社三菱UFJ銀行	1,400,000	-	-	1,400,000				
	株式会社みずほ銀行	900,000	-	-	900,000				
	株式会社日本政策投資銀行	500,000	-	-	500,000				
	日本生命保険相互会社	500,000	-	-	500,000				
	株式会社りそな銀行	400,000	-	-	400,000				
	株式会社新生銀行	400,000	-	-	400,000				
	三井住友信託銀行株式会社	400,000	-	-	400,000				
	みずほ信託銀行株式会社	400,000	-	-	400,000				
	株式会社あおぞら銀行	300,000	-	-	300,000				
	株式会社福岡銀行	300,000	-	-	300,000				
	株式会社三井住友銀行	1,000,000	-	-	1,000,000	0.509%	2022年8月31日		
	株式会社三菱UFJ銀行	400,000	-	-	400,000	0.509%	2022年8月31日		
	株式会社日本政策投資銀行 (注5)	1,600,000	-	-	1,600,000	0.498%	2022年8月31日		
	株式会社三井住友銀行	1,200,000	-	-	1,200,000	0.592%	2023年8月31日		
	株式会社あおぞら銀行	1,000,000	-	-	1,000,000	0.592%	2023年8月31日		
	株式会社三菱UFJ銀行	800,000	-	-	800,000	0.592%	2023年8月31日		
	株式会社三井住友銀行	1,050,000	-	-	1,050,000	0.914%	2027年2月28日		
	株式会社りそな銀行	500,000	-	-	500,000	0.914%	2027年2月28日		
	三井住友信託銀行株式会社	500,000	-	-	500,000	0.914%	2027年2月28日		
	みずほ信託銀行株式会社	500,000	-	-	500,000	0.914%	2027年2月28日		
	株式会社みずほ銀行	250,000	-	-	250,000	0.914%	2027年2月28日		
	株式会社日本政策投資銀行 (注5)	1,400,000	-	-	1,400,000	0.884%	2027年2月28日		
	株式会社三菱UFJ銀行(注5)	800,000	-	-	800,000	0.825%	2027年2月28日		
	日本生命保険相互会社(注5)	700,000	-	-	700,000	0.920%	2026年9月30日		
	株式会社新生銀行	1,000,000	-	-	1,000,000	1.031%	2028年9月30日		
	三井住友信託銀行株式会社	800,000	-	-	800,000	1.031%	2028年9月30日		
みずほ信託銀行株式会社	500,000	-	-	500,000	1.031%	2028年9月30日			
みずほ信託銀行株式会社	400,000	-	-	400,000	0.363%	2024年11月30日			
株式会社みずほ銀行(注5)	2,000,000	-	-	2,000,000	0.330%	2025年5月31日			

(単位：千円)

区分	借入先	当期首残高	当期増加額	当期減少額	当期末残高	平均利率 (注3) (注4)	返済期限 (注7)	用途	摘要
	株式会社新生銀行	500,000	-	-	500,000	0.272%	2023年1月31日		
	株式会社みずほ銀行	800,000	-	-	800,000	0.299%	2023年7月31日		
	株式会社三井住友銀行	-	1,000,000	-	1,000,000	0.572%	2026年8月31日		
	株式会社三菱UFJ銀行	-	500,000	-	500,000	0.325%	2023年4月30日		
	株式会社りそな銀行	-	450,000	-	450,000	0.336%	2024年4月30日		
	株式会社三菱UFJ銀行	-	1,500,000	-	1,500,000	0.600%	2026年11月30日		
	株式会社三菱UFJ銀行	-	900,000	-	900,000	0.444%	2021年7月31日		
	株式会社みずほ銀行	-	500,000	-	500,000	0.444%	2021年7月31日		
	株式会社新生銀行	-	500,000	-	500,000	0.329%	2023年7月31日		
	みずほ信託銀行株式会社	-	300,000	-	300,000	0.329%	2023年7月31日		
	三井住友信託銀行株式会社	-	300,000	-	300,000	0.329%	2023年7月31日		
	株式会社福岡銀行	-	200,000	-	200,000	0.329%	2023年7月31日		
	小計	101,100,000	6,150,000	-	107,250,000				
合計		120,900,000	6,950,000	7,200,000	120,650,000				

(注1)長期借入金(1年内返済予定のものを除きます。)の貸借対照表日後の返済予定額は以下のとおりです。

(単位：千円)

	1年超2年以内	2年超3年以内	3年超4年以内	4年超5年以内	5年超
長期借入金	14,400,000	18,250,000	14,400,000	12,000,000	48,200,000

(注2)当期より1年内返済予定の長期借入金の区分に記載されることとなった借入金であり、前期は長期借入金の区分に記載しています。

(注3)下記(注5)を除き、変動金利による借入れです。

(注4)平均利率は期中の加重平均を記載しており、小数第4位を四捨五入しています。また、金利変動リスクを回避する目的で金利スワップ取引を行った借入れについては、金利スワップの効果を勘案した加重平均利率を記載しています。

(注5)固定金利による借入れです。

(注6)資金用途は、不動産又は不動産信託受益権の取得資金(付随費用を含みます。)及び借入金の返済資金です。

(注7)下記(注8)を除き、借入金の返済方法はすべて期日一括返済です。

(注8)2019年12月30日付で2,000,000千円を一部期限前弁済しています。

(注9)損害保険ジャパン株式会社は、2020年4月1日付で「損害保険ジャパン日本興亜株式会社」から商号を変更しています。

2【投資法人の現況】

【純資産額計算書】

(2020年1月31日現在)

	金 額
I. 資産総額	256,665,810千円
II. 負債総額	138,165,447千円
III. 純資産総額 (I - II)	118,500,363千円
IV. 発行済数量	907,458口
V. 1口当たり純資産額 (III / IV)	130,584円

(注) 資産総額、負債総額及び純資産総額は、千円未満を切り捨てて記載しています。また、1口当たり純資産額は、小数第1位以下を切り捨てて記載しています。

第6【販売及び買戻しの実績】

計算期間	販売日	販売口数 (口)	買戻し口数 (口)	発行済投資口 の総口数 (口)
第11期 (自 2017年2月 1日 至 2017年7月31日)	—	—	—	349,089 (69,660)
第12期 (自 2017年8月 1日 至 2018年1月31日)	—	—	—	349,089 (69,660)
第13期 (自 2018年2月 1日 至 2018年7月31日)	2018年 3月 1日 (注3)	— (—)	—	698,178 (139,320)
	2018年 3月 1日 (注4)	— (—)	—	782,928 (139,320)
第14期 (自 2018年8月 1日 至 2019年1月31日)	2018年 8月 1日	82,100 (—)	—	865,028 (139,320)
	2018年 8月29日	4,105 (—)	—	869,133 (139,320)
第15期 (自 2019年2月 1日 至 2019年7月31日)	2019年 2月20日	36,500 (—)	—	905,633 (139,320)
	2019年 3月11日	1,825 (—)	—	907,458 (139,320)
第16期 (自 2019年8月 1日 至 2020年1月31日)	—	—	—	907,458 (139,320)

(注1) 括弧内の数は、本邦外における販売口数及び発行済投資口の総口数です。

(注2) 本投資法人による投資口の買戻しの実績はありません。

(注3) 2018年2月28日を分割の基準日とし、2018年3月1日を効力発生日として、投資口1口につき2口の割合による投資口の分割を行いました。

(注4) 本投資法人を吸収合併存続法人とし、JSLを吸収合併消滅法人とする吸収合併に伴い、2018年3月1日をもってJSLの投資口1口に対し本投資法人の投資口1口を割当交付し、発行済投資口の総口数が84,750口増加しています。

(注5) 第16期計算期間末後、2020年2月26日付で公募増資により43,800口が発行され、発行済投資口の総口数は951,258口になっています。

第7【参考情報】

本投資法人は、当計算期間の開始日から本書提出日までの間に以下の書類を関東財務局長に提出しました。

2019年 9月12日	臨時報告書
2019年 9月12日	訂正発行登録書
2019年10月29日	有価証券報告書（第15期計算期間：自 2019年2月1日 至 2019年7月31日）
2019年11月26日	訂正発行登録書
2019年12月11日	発行登録追補書類
2020年 2月10日	有価証券届出書（一般募集）
2020年 2月10日	有価証券届出書（第三者割当）
2020年 2月12日	有価証券届出書の訂正届出書（一般募集）
2020年 2月19日	有価証券届出書の訂正届出書（一般募集）
2020年 2月19日	有価証券届出書の訂正届出書（第三者割当）

独立監査人の監査報告書

2020年4月28日

ケネディクス・レジデンシャル・ネクスト投資法人
役員会御中

EY新日本有限責任監査法人

指定有限責任社員 業務執行社員	公認会計士	吉田 雅彦	Ⓜ
指定有限責任社員 業務執行社員	公認会計士	齋木 夏生	Ⓜ

当監査法人は、金融商品取引法第193条の2第1項の規定に基づく監査証明を行うため、「投資法人の経理状況」に掲げられているケネディクス・レジデンシャル・ネクスト投資法人の2019年8月1日から2020年1月31日までの第16期計算期間の財務諸表、すなわち、貸借対照表、損益計算書、投資主資本等変動計算書、金銭の分配に係る計算書、キャッシュ・フロー計算書、注記表及び附属明細表について監査を行った。

財務諸表に対する経営者の責任

経営者の責任は、我が国において一般に公正妥当と認められる企業会計の基準に準拠して財務諸表を作成し適正に表示することにある。これには、不正又は誤謬による重要な虚偽表示のない財務諸表を作成し適正に表示するために経営者が必要と判断した内部統制を整備及び運用することが含まれる。

監査人の責任

当監査法人の責任は、当監査法人が実施した監査に基づいて、独立の立場から財務諸表に対する意見を表明することにある。当監査法人は、我が国において一般に公正妥当と認められる監査の基準に準拠して監査を行った。監査の基準は、当監査法人に財務諸表に重要な虚偽表示がないかどうかについて合理的な保証を得るために、監査計画を策定し、これに基づき監査を実施することを求めている。

監査においては、財務諸表の金額及び開示について監査証拠を入手するための手続が実施される。監査手続は、当監査法人の判断により、不正又は誤謬による財務諸表の重要な虚偽表示のリスクの評価に基づいて選択及び適用される。財務諸表監査の目的は、内部統制の有効性について意見表明するためのものではないが、当監査法人は、リスク評価の実施に際して、状況に応じた適切な監査手続を立案するために、財務諸表の作成と適正な表示に関連する内部統制を検討する。また、監査には、経営者が採用した会計方針及びその適用方法並びに経営者によって行われた見積りの評価も含め全体としての財務諸表の表示を検討することが含まれる。

当監査法人は、意見表明の基礎となる十分かつ適切な監査証拠を入手したと判断している。

監査意見

当監査法人は、上記の財務諸表が、我が国において一般に公正妥当と認められる企業会計の基準に準拠して、ケネディクス・レジデンシャル・ネクスト投資法人の2020年1月31日現在の財産の状態並びに同日をもって終了する計算期間の損益及びキャッシュ・フローの状況をすべての重要な点において適正に表示しているものと認める。

利害関係

投資法人と当監査法人又は業務執行社員との間には、公認会計士法の規定により記載すべき利害関係はない。

以上

(注1) 上記は、独立監査人の監査報告書の原本に記載された事項を電子化したものであり、その原本は本投資法人が別途保管しております。

(注2) XBR Lデータは監査の対象には含まれていません。